

DICEMBRE 2011

55



# TELVE

RIVISTA SEMESTRALE DI INFORMAZIONE DELL'AMMINISTRAZIONE COMUNALE

notizie

2011: ANNO EUROPEO DEL VOLONTARIATO

DUE PAROLE CON... URUGUAYANI A TELVE

TENNISTI TELVATI: I FRATELLI PECORARO

TAXE PERÇUE

POSTE ITALIANE SPA - SPEDIZIONE IN ABBONAMENTO POSTALE - 70% NE/TN

	pag. 1	[ editoriale ]
Parola alla giunta	pag. 3	[ dal comune ]
Attività amministrativa	pag. 8	[ dal comune ]
Contributi dalla minoranza	pag. 12	[ dal comune ]
Spazio Biblioteca	pag. 13	[ spazio biblioteca ]
Scuola equiparata dell'Infanzia di Telve	pag. 15	[ dalle scuole ]
Scuola Primaria di Telve	pag. 16	[ dalle scuole ]
Associazione alpini di Telve	pag. 17	[ dalle scuole ]
Associazione amici del museo	pag. 19	[ dalle associazioni ]
Associazione Ecomuseo del Lagorai	pag. 20	[ dalle associazioni ]
Associazione malghesi e pastori del Lagorai	pag. 22	[ dalle associazioni ]
Associazione nazionale del fante	pag. 23	[ dalle associazioni ]
AVIS	pag. 24	[ dalle associazioni ]
Banda Folkloristica di Telve	pag. 25	[ dalle associazioni ]
BIM Brenta	pag. 27	[ dalle associazioni ]
Circolo pensionati e anziani	pag. 28	[ dalle associazioni ]
Comitato San Michele	pag. 30	[ dalle associazioni ]
Comitato chiesetta di San Gaetano	pag. 32	[ dalle associazioni ]
Consorzio di Miglioramento Fondiario	pag. 33	[ dalle associazioni ]
Filodrammatica di Telve	pag. 34	[ dalle associazioni ]
F.I.M. Fondo di Impegno Missionario	pag. 35	[ dalle associazioni ]
G.S. Lagorai Bike	pag. 36	[ dalle associazioni ]
Pallavolo Telve	pag. 38	[ dalle associazioni ]
Pro Loco di Telve	pag. 39	[ dalle associazioni ]
Schützenkompanie di Telve	pag. 40	[ dalle associazioni ]
Sezione cacciatori di Telve	pag. 42	[ dalle associazioni ]
Spazio giovani oratorio	pag. 43	[ dalle associazioni ]
Gruppo pallavolo oratorio	pag. 44	[ dalle associazioni ]
Gruppo adolescenti	pag. 45	[ dalle associazioni ]
Gruppo Raggio	pag. 46	[ dalle associazioni ]
Unione Sportiva Telve	pag. 47	[ dalle associazioni ]
Vigili del Fuoco	pag. 49	[ dalle associazioni ]
Oasi WWF di Valtrigona	pag. 50	[ dalle associazioni ]
Due parole con...	pag. 51	[ curiosità ]
Tennisti telvati	pag. 52	[ curiosità ]
Traguardi raggiunti e non solo...	pag. 54	[ traguardi raggiunti e non solo ]
Notizie dalla Comunità di Valle	pag. 55	[ approfondimenti ]
Facile come bere un biccher d'acqua	pag. 59	[ approfondimenti ]
Valsugana TV	pag. 61	[ approfondimenti ]
"È Natale" e "Struchi de Nadale"	pag. 64	

## telve

notizie

Rivista semestrale di informazione dell'Amministrazione comunale di Telve, Piazza Vecchia  
Tel. 0461 766 054 - Fax. 0461 767 077  
anno XXIX, n. 55, dicembre 2011

### Direttore

Fabrizio Trentin

### Direttore Responsabile

Marika Caumo

### Collaboratori

Lorenza Trentinaglia,  
Elisa Pecoraro,  
Walter Bailoni,  
Patrizio Ferrai,  
Paolo Stroppa

### Foto di

Elisa Pecoraro  
Vincenzo Taddia  
privati ed associazioni

### Impaginazione grafica e stampa

Litodelta sas

Autorizzazione del Tribunale di Trento  
n. 439 del 12.5.84  
Sped. in abb. post. - Art 2, comma 20/c,  
Legge 662/96



**FABRIZIO  
TRENTIN**  
SINDACO DI TELVE

# e-mail

sindaco@comune.telve.tn.it

## Ricevimento

**MARTEDÌ**

19.00 - 20.00 - su appuntamento

**VENERDÌ mattina**

**SABATO**

8.30 - 12.30 - su appuntamento

tel. 0461 766054

### COMPETENZE:

AFFARI GENERALI,  
RELAZIONI ISTITUZIONALI,  
BILANCIO E FINANZE,  
PRESIDENZA COMMISSIONE  
EDILIZIA, PERSONALE,  
PARTECIPAZIONI SOCIETARIE,  
POLIZIA MUNICIPALE,  
PROTEZIONE CIVILE

Il ruolo di sindaco è decisamente interessante e molto complesso. Gli argomenti da affrontare sono molteplici e riguardano ambiti molto diversi tra loro. Dai temi più interni al paese ai temi sovracomunali, di livello comunitario o provinciale o anche sovraprovinciale. Un sindaco deve avere sempre una posizione, **meditata e condivisa** con i componenti della maggioranza, chiara e comprensibile a tutti. Per capire alcuni meccanismi, declinarli ed adattarli al proprio comune, è necessario comprendere dinamiche molto ampie ed analizzare orizzonti ben più vasti del confine comunale.

Uno degli argomenti che sta pervadendo da tempo la nostra quotidianità è la **crisi economica mondiale** che negli ultimi anni ha lasciato dietro di sé milioni di disoccupati in tutta Europa, ha provocato un indebitamento che avrà ripercussioni per molti anni a venire, ha rivelato alcune verità fondamentali sulle difficoltà che la nostra economia deve affrontare.

La crisi è un campanello d'allarme, il momento in cui ci si rende conto che mantenere lo status quo ci condannerebbe a un graduale declino, relegandoci a un ruolo di secondo piano nel nuovo ordine mondiale. È giunto il tempo della verità per tutta l'Europa. È il momento di essere coraggiosi e anche un po' ambiziosi. La nostra priorità a breve termine è superare con successo la crisi. Sarà ancora dura per qualche tempo, ma ce la faremo.

Anche il Comune di Telve è chiaramente coinvolto in queste dinamiche. La Provincia Autonoma di Trento parteciperà al **processo di risanamento** dei conti pubblici italiani in modo importante. Di conseguenza i trasferimenti provinciali saranno gradualmente ridotti e finalizzati esclusivamente ad interventi effettivamente necessari per la comunità. Sarà fondamentale fare delle scelte. Difficili e magari impopolari ma necessarie. Nessun dramma particolare ma dovremo avere un maggior rigore negli investimenti ed una progressiva riduzione delle spese di gestione dettate anche dal

patto di stabilità al quale dovremo sottostare a partire dal 2013. Il patto di stabilità rappresenta lo strumento attraverso il quale gli enti locali concorrono al conseguimento dell'obiettivo collettivo di risanamento dei conti pubblici assunto dall'Italia nei confronti dell'Europa.

Un altro tema molto importante che sta catalizzando la mia attenzione è quello della **viabilità in Valsugana**. Un tema che trova ampio spazio sui giornali solo quando serve per riportare polemiche tra opposti schieramenti politici che molto spesso sono più interessati alla visibilità mediatica che alla effettiva discussione del problema di viabilità nella ricerca della soluzione più condivisa e più opportuna. L'argomento richiede invece incontri istituzionali seri ed intensi tra i rappresentanti locali, la popolazione e le istituzioni provinciali.

Ci sono alcune certezze che vale la pena sintetizzare. Sono da poco partiti i lavori per la realizzazione della **Pedemontana Veneta**, 94 chilometri e mezzo che collegheranno Montecchio Maggiore (Vicenza) a Spresiano (Treviso), attraversando 22 comuni vicentini e 14 comuni trevigiani. Un'opera da 2.130 milioni di euro che richiederà 6 anni di lavori. E proprio la Pedemontana potrebbe avere un effetto diretto sulla viabilità in Valsugana, quando i veneti troveranno più conveniente, in termini di chilometri da percorrere, raggiungere Trento e l'A22 passando dalla Valsugana anziché da Verona. Alcune stime parlano di un aumento da 13 mila a 35 mila veicoli giornalieri, un carico che il completamento della Valdastico potrebbe scaricare almeno in parte.

C'è poi l'ipotesi progettuale da parte del Veneto della Cismon - Castelfranco Veneto che dirotterebbe sulla Valsugana tutto il traffico dell'area nord del Veneto. Le merci che si muovono in quella zona saranno inevitabilmente attratte sulla direttrice della Valsugana per arrivare al Brennero.

Si devono poi valutare i progetti legati al

“Corridoio del Brennero” ovvero il lungo varco fra le Alpi che va da Monaco a Verona con il passaggio obbligato del traffico merci su rotaia creando un importante centro di trasferimento da gomma a rotaia nella zona di Verona. Questo panorama potrebbe dirottare i flussi di traffico provenienti dal quadrante Est del Veneto lontano dalla Valsugana perché renderebbe antieconomico l’attraversamento della SS47 fino a Trento per poi essere obbligati a dirigersi verso Verona per poter valicare il Brennero su rotaia.

In questo panorama è evidente come sia necessario un accordo politico che coinvolga Trentino, Alto Adige, Regione Veneto e Stato e come probabilmente questi accordi richiedano molti anni per essere siglati.

Le uniche certezze sono legate al fatto che attualmente nessuno in valle ritiene sostenibile un’autostrada in Valsugana che colleghi il Veneto a Trento e che invece sia importante ed urgente la messa in sicurezza della SS47 soprattutto nel tratto attualmente a due corsie.

Al consiglio comunale del 24 novembre abbiamo portato alla discussione l’ipotesi preliminare di realizzazione di una **centrale idroelettrica sul torrente Masolo**. Nelle prossime settimane verrà dato l’incarico di progettazione preliminare e sarà presentata domanda di concessione presso i competenti Servizi provinciali. Nell’ipotesi dimensionale dell’impianto possiamo stimare che l’opera di presa sul torrente Masolo sarà realizzata circa a quota 1.300 metri e l’edificio della Centrale sarà edificato nei pressi del piazzale di Salton. Il salto è di circa 200 metri. Sarà installata una turbina di circa 350 kW di potenza ed una produzione stimata di 2.4 mW/h annui. L’importo dei lavori è stimato in circa 2 milioni di euro. Il consiglio comunale ha votato a **larga maggioranza** la proposta di realizzazione di questa nuova centralina con il solo voto contrario della cons. Margherita Fabris e l’astensione della cons. Annamaria Fedele con le motivazioni che possono essere reperite nei documenti ufficiali che non riporto per brevità. Lascio all’assessore all’ambiente dott. Walter Bailoni nelle prossime pagine riportare alcune considerazioni condivise dall’amministrazione su questo importante progetto.

Come anticipato nel numero di luglio 2011 riporto i dettagli dell’accordo tra Comune e Parrocchia di S. Maria Assunta per la definizione delle proprietà legate al **Teatro e alla ex Canonica**.

Innanzitutto abbiamo acquisito dai comuni di Telve di Sopra e Carzano le rispettive quote di proprietà perfezionando e firmando gli accordi sanciti già molti anni fa. Telve di Sopra ha disposto la cessione della propria quota del teatro (3/15) con deliberazione n. 40 del 28.03.2000. Carzano ha disposto la cessione della propria quota (2/15) con deliberazione consiliare n. 8 del 23.05.1996.

Grazie poi all’interessamento e al lavoro costante del Vice

Sindaco Paolo Stroppa abbiamo raggiunto un accordo di massima con la **Cassa Rurale Centro Valsugana** per l’utilizzo condiviso della stradina di accesso al teatro che ci ha permesso di combinare le due proprietà in modo da poter creare una sola strada al servizio di Cassa Rurale e teatro consentendo così anche di eliminare le barriere architettoniche attualmente esistenti. Ringrazio tutto il Consiglio di Amministrazione della Cassa Rurale Centro Valsugana ed in particolare il Presidente Avv. Paolo Zanetti per aver dimostrato grazie a questo accordo ancora una volta la vicinanza della Cassa Rurale alla comunità di Telve.

L’accordo con la Parrocchia prevede la cancellazione del diritto di abitazione e del diritto di usufrutto sulle proprietà comunali. Prevede inoltre l’acquisizione da parte della Parrocchia della proprietà dell’edificio ex Canonica e dell’attuale orto (l’edificio che comprende l’ex abitazione del Parroco e l’attuale sede del Coro Parrocchiale). Al Comune di Telve rimane la proprietà libera da qualsiasi diritto del Teatro e degli spazi dell’Oratorio “ex-calcetti” oltre ai terreni circostanti compreso il “pattinaggio” e il piazzale lato sud. Sono stati iscritti poi alcuni diritti di passo a garanzia dell’accesso agli edifici da parte dei proprietari. I valori dei diritti ceduti da parte della Parrocchia al Comune di Telve sono stati stimati dall’ingegner Coradello, incaricato della stima, in 400.000 euro così come il valore dell’edificio passato nelle disponibilità della Parrocchia. Il **passaggio** è avvenuto quindi **alla pari** senza alcun conguaglio in denaro tra le parti.

Nel mese di settembre è stato richiesto alla Soprintendenza per i Beni Architettonici della Provincia di Trento di accertare l’interesse culturale degli edifici coinvolti nell’accordo in modo da poter poi procedere alla stipula dell’atto definitivo presso il notaio una volta ottenuto il via libera relativamente alla possibilità della Soprintendenza di esercitare il diritto di prelazione. La risposta di non interesse da parte della Provincia è arrivata il 21 novembre 2011. Nelle prossime settimane sarà quindi formalizzato definitivamente l’accordo.

Questo importante risultato ci consentirà anche di realizzare uno dei punti del nostro programma elettorale ovvero la **creazione di un’area verde attrezzata** nel centro del paese quale punto di incontro fruibile dai bambini, dai ragazzi, dalle loro famiglie e, chiaramente, da tutti i cittadini per attività ricreative e culturali collegate anche alle iniziative della biblioteca. Il progetto di riqualificazione dell’area ex-pattinaggio sarà realizzato nella primavera-estate 2012.

Concludo con i miei personali auguri per il periodo festivo che abbiamo alle porte. Buon Natale e un Sereno Anno Nuovo.





# Parola alla Giunta

**Gli assessori fanno il punto  
sulle attività della Giunta ■**

## PAOLO STROPPA

Vicesindaco con delega  
a Lavori Pubblici e Attività Economiche

### **R**innovo parco macchine cantiere comunale

Nella scorsa estate abbiamo provveduto a indire e aggiudicare l'asta per l'acquisto di un nuovo mezzo (trattore) più accessori: lama da neve, spargisale, spazzatrice e rimorchio. La ditta Lenzi Srl di Borgo Valsugana si è aggiudicata la stessa avendo offerto il miglior prezzo in base alle caratteristiche tecniche richieste.

Operazione questa non più rinviabile visto lo stato di totale inefficienza del vecchio mezzo ed il conseguente continuo esborso di denaro per le riparazioni.



### **Parcheggi " Ex filanda"**

Dopo numerosi incontri con l'ITEA siamo riusciti a siglare l'accordo per i parcheggi sottostanti l'edificio "ex filanda", destinandone venti ad uso pubblico oltre a quelli per le varie associazioni. Colgo l'occasione per invitare tutti i censiti residenti nella zona ad utilizzare suddetti spazi, perché con l'apertura di questi è entrato in vigore il divieto di parcheggio su tutta la Via Fiemme.



### **Rete Fognaria Comunale**

E' stato consegnato nelle settimane scorse dall'ing. Massimo Cipriani di Roncegno Terme il progetto preliminare di ristrutturazione, adeguamento e completamento dell'intera fognatura comunale nel centro abitato di Telve, nelle zone limitrofe e dell'area dei Masi; entro il 31 gennaio 2012 il Comu-

ne presenterà agli uffici della Comunità di Valle la richiesta di finanziamento sul Fondo Unico Territoriale (FUT) per la realizzazione di un primo tratto di condotta. Il fondo a disposizione per tutti i Comuni della Comunità di Valle è di 11.260.418 euro. Il Fondo Unico ha l'obiettivo di finanziare progetti come opere igienico-sanitarie, cimiteri, tratti di strade comunali rilevanti, caserme dei Corpi dei Vigili del Fuoco Volontari.

Colgo l'occasione per augurare a tutti i paesani Buone Feste.

## WALTER BAILONI

Assessore con delega  
a Ambiente e Politiche Sociali

### **A**lcune considerazioni riguardo la centrale idroelettrica sul Masolo

La richiesta di energia a livello globale è in continuo aumento e lo sviluppo economico delle cosiddette economie emergenti porterà i consumi di energia a livelli record. Purtroppo la maggior parte di tal energia (oltre l'80%) oggi deriva dallo sfruttamento delle fonti fossili (carbone, gas e petrolio) e questo è motivo di notevole preoccupazione in tutto il mondo per il carattere non sostenibile di tali risorse energetiche. Credo tutti siano a conoscenza della necessità urgente di diminuire drasticamente le emissioni di anidride carbonica (CO<sub>2</sub>), ritenuta la principale causa d'inquinamento a livello globale e considerata la maggiore responsabile degli sconvolgimenti climatici che purtroppo hanno recentemente colpito anche il nostro Paese, causando distruzione e morte in troppe e tra loro distanti regioni italiane. Catastrofi divenute anch'esse fenomeni globali che colpiscono ormai ogni angolo del pianeta, dalle quali difficilmente siamo in grado di difenderci quando assumono una siffatta violenza.

E invece, paradossalmente, la produzione di CO<sub>2</sub> continuerà ad aumentare, poiché tutte le proiezioni indicano un incremento a livello planetario del consumo di petrolio, carbone e gas, che raggiungerà nel 2030 valori doppi di quanto consumato nel 2000. Se vogliamo nella desolante previsione, l'unico aspetto positivo riguarda la quota di energia derivata dal nucleare, che dovrebbe rimanere invariata. E tristemente, da qui al 2030, le stesse proiezioni ci dicono che le quantità di energia prodotta da fonti rinnovabili saranno percentualmente molto, molto ridotte, nonostante l'incessante sviluppo di tecnologie ecosostenibili (fotovoltaico, eolico, geotermico.) La loro debolezza è primariamente legata all'elevato costo di produzione e alla bassa produttività.

L'interesse destato dalle ricerche e sviluppo di nuove tecnologie, specie nel campo fotovoltaico, ha un po' offuscato il ruolo di primo piano della più vantaggiosa delle energie rin-

novabile, quella idroelettrica. La forza idrica trae la sua energia dal sole, che alimenta il ciclo idrologico, che a sua volta assicura un continuo approvvigionamento rinnovabile di acqua. I punti di forza delle tecnologie idroelettriche possono essere così riassunti:

- Tecniche progredite e collaudate con coefficienti di conversione energetica superiori al 90%
- i più bassi costi d'esercizio e la maggior durata nel tempo
- il "combustibile" è rinnovabile e non subisce fluttuazioni di prezzo
- ogni kwatt/h prodotta permette una riduzione di CO<sub>2</sub> di 620 gr.

Paesi a noi confinati come l'Austria e la Svizzera producono oltre il 60% della loro energia elettrica dalle centrali idroelettriche contro meno del 20% dell'Italia. L'Alto Adige possiede sul proprio territorio circa 1000 centrali idroelettriche rispetto alle 300 o poco più del Trentino. La Valle d'Aosta è proprio in questi giorni fortemente impegnata nel recupero delle centrali idroelettriche presenti sul proprio territorio. Diversi comuni alpini sono alla ricerca di contatti anche transfrontalieri per lo sviluppo di progetti per la produzione di energia ecosostenibile e idroelettrica in particolare.

Alla luce di queste considerazioni l'Amministrazione Comunale ha deciso di dare sviluppo a un'ipotesi di costruzione di una centrale idroelettrica sul torrente Masolo convinta della bontà di tale progetto, che con un impegno economico sostenibile dovrebbe garantire un ritorno di risorse veramente prezioso nell'attuale momento di ristrettezza economica e nello stesso tempo rappresentare un'occasione di sviluppo e innovazione. Il ridotto dimensionamento dell'impianto, l'opera di presa a quota relativamente bassa, la costruzione con determinate e definite caratteristiche urbanistiche della centrale presso Ponte Salton, le condotte interrate ci permettono di sostenere che l'intervento avrà un ridotto impatto ambientale. Certamente i Servizi Provinciali competenti al rilascio della concessione richiederanno precise garanzie a riguardo, soprattutto riguardo al deflusso minimo vitale del torrente Masolo, ed esigerà degli interventi di "compensazione" ambientale, prescrizioni a cui dovremo attenerci con scrupolo. A questo proposito posso dire fin d'ora che l'attuale Amministrazione Comunale s'impegna a destinare una parte importante degli utili derivanti da tale progetto in interventi ambientali di tipo strutturale, nel rispetto di una filosofia da noi condivisa che vede l'ambiente che ci circonda un bene inalienabile e degno del massimo rispetto.

Siamo però altrettanto convinti che lo sviluppo e la crescita economica di una comunità rappresenti per degli ammini-

stratori lo scopo principale cui tendere, in un'ottica di democrazia sociale ove le risorse devono essere le più possibili equamente divise nella popolazione. La realizzazione della centrale idroelettrica del "Masolo" rappresenta in quest'ottica un'efficace possibilità di sviluppo e crescita per tutta la comunità di Telve. Pur nella consapevolezza che comunque nulla di quanto si fa rappresenti la perfezione, ma che questo, allo stato attuale, è quanto di meglio possiamo fare.

Colgo l'occasione per augurare a tutti Voi un sereno Natale e un felice Anno Nuovo.

### **PATRIZIO FERRAI**

Assessore con delega a Foreste,  
Edilizia Privata e Sport

### **ASSESSORATO ALLE FORESTE**

In data 04 novembre 2011 presso il nostro Comune si è tenuta l'**asta del legname** indetta dall'Associazione Foreste della Valsugana Centrale, di cui il Comune di Telve è capofila. Rispetto all'anno scorso si è registrato un aumento del numero delle ditte partecipanti (10 contro le 8 partecipanti del 2010). Si conferma anche l'ottimo risultato in termini di prezzi offerti, visto che i 10 lotti complessivamente messi all'asta dai Comuni di Telve, Telve di Sopra, Torcegno, Ronchi e Roncegno sono stati venduti con ottimi rialzi rispetto al prezzo posto a base d'asta. In particolare il Comune di Telve ha presentato due lotti, rispettivamente in loc. Cere e loc. Longo, per un totale di 1.000 mc presunti. I lotti sono stati aggiudicati con un prezzo medio di € **60,60 al metro cubo**, per un introito complessivo per le casse del Comune stimato in €60.600,00. (al netto di IVA). Nel dettaglio, i lotti di nostra competenza hanno registrato un rialzo pari al 38,80% rispetto al prezzo base d'asta fissato a 48,00 €/mc.

■ E' stato assegnato al Dott. Ruggero Bolognani di Pergine Valsugana l'incarico per la redazione del **piano economico forestale**, che scade nel 2012. Tale lavoro sarà seguito con grande impegno ed interesse da parte dell'Assessorato alle Foreste, in quanto rappresenta un lavoro molto importante per la definizione delle politiche di gestione e sfruttamento delle risorse forestali per i prossimi dieci anni.

■ Nell'ambito dell'iniziativa promossa dall'Assessorato alle Foreste finalizzata al **taglio delle piante sulla strada di Musiera**, in data 7 ottobre 2011 si è tenuto un incontro che ha visto coinvolti tutti i privati le cui proprietà si affacciano sulla strada stessa. Nel corso della serata, tra l'altro molto partecipata da parte della popolazione, sono stati illustrati i dettagli dell'intervento come pensato dall'Amministrazione e sono state esposte le possibilità di mettere in opera un uni-

co intervento lungo l'intero tracciato stradale che coinvolge anche le particelle di proprietà privata. In seguito a tale appuntamento il custode forestale alla presenza dei proprietari ha proceduto alla martellata delle piante interessate dall'intervento in corrispondenza delle proprietà private. Entro fine anno seguirà un altro incontro per definire i dettagli relativi alle modalità di fatturazione del legname e di messa a punto dell'asta, in vista dell'intervento vero e proprio che si ritiene potrà essere realizzato nei primi mesi dell'anno prossimo. Ringrazio personalmente i privati intervenuti per la grande sensibilità dimostrata nei confronti di questa problematica e della disponibilità a collaborare con l'Amministrazione per la sua soluzione.

■ L'Amministrazione comunale ha inserito a contributo tre interventi nell'ambito del P.S.R. foreste 2011, con scadenza 30 settembre 2011 e precisamente:

- **realizzazione della strada Forestale della Slossera** (che si innesta alla strada per Musiera in corrispondenza dell'ultimo tornante): questo progetto è stato portato avanti in collaborazione con il Comune di Carzano e per questo si configura come sovracomunale.

- **potenziamento strada forestale di Restena**: il tracciato è stato rivisto con una variante progettuale, alla luce dell'intervento che verrà realizzato a consolidamento del tornante in frana, finanziato dalla Provincia con la modalità della Prevenzione Urgente.

- rifacimento e realizzazione di nuovi tratti di **recinzioni tradizionali in legno** lunghe le strade per Malga Cagnon e Malga Valsolero.

■ In collaborazione con l'Assessorato alla Cultura, l'Ecomuseo del Lagorai e le scuole elementari e medie e è stato portato avanti il "**Progetto Bosco**", ossia un'iniziativa finalizzata a far conoscere ai nostri ragazzi l'ambiente bosco e le sue peculiarità. Con il supporto dei custodi Forestali del Consorzio si terranno lezioni in classe e uscite formative in bosco con lo scopo di illustrare sul campo le nozioni e gli argomenti trattati in via teorica. Gli argomenti saranno a grandi linee i seguenti:

- Imparare a riconoscere le diverse specie di alberi che abitano i nostri boschi
- Imparare a riconoscere le diverse tipologie di legno e il loro principale utilizzo
- Conoscere la regolamentazione del bosco, del suo sfruttamento e della sua salvaguardia
- Conoscere la vita del boscaiolo e la sua evoluzione negli anni
- Conoscere le regole essenziali di rispetto sull'ambiente

Nell'ambito di questo progetto potremo disporre di uno strumento prezioso ed interessante, ossia il **software 3D RTE** distribuito da Pangea S.r.l. di cui il Consorzio di Custodia si è recentemente dotato. L'utilizzo principale di questo strumento risiede nella possibilità, per i custodi del Consorzio, di tracciare con grande precisione le linee di pescante per l'esbosco e di disporre di un'interfaccia diretta con il Soccorso Alpino per la comunicazione dell'esatta posizione delle teleferiche. Il software però si presta anche per utilizzi di ben più ampio respiro (ovviamente nei limiti imposti dalla licenza che ci è stata fornita) visto che consente di realizzare dei modelli di simulazione 3D (cosiddetti "scenari") e di anticipare davanti al PC l'esplorazione dei luoghi che poi verranno visitati.

### **ASSESSORATO ALL'EDILIZIA PRIVATA**

■ Nell'ambito dei lavori che l'Amministrazione sta portando avanti con la Commissione per la **Revisione del Piano Centri Storici**, si segnala l'incarico all'Arch. Leopoldo Fogarotto, per il lavoro di censimento degli edifici del centro storico (con aggiornamento del rilievo fotografico, metrico e volumetrico e l'informatizzazione delle schede) e la realizzazione dei **piani di comparto**. Proprio su questo aspetto si sta concentrando maggiormente lo sforzo dell'Amministrazione in questa fase: si sta cercando in sostanza di individuare alcune zone del centro storico su cui intervenire in maniera organica e complessiva, contando ovviamente sulla collaborazione di eventuali privati interessati all'operazione. Tale modalità di intervento può essere decisiva nell'ottica di mettere in atto ragionamenti su scala più ampia rispetto al singolo edificio e per rendere più agevole la soluzione di problemi che caratterizzano il centro storico, come ad esempio quello dei parcheggi.

■ Come anticipato nel precedente numero di Telve Notizie, è stato affidato l'incarico per la **digitalizzazione del Piano Regolatore Generale**. I lavori, affidati all'Arch. Leopoldo Fogarotto, comprenderanno anche la correzione degli errori cartografici all'interno del PRG soprattutto in termini di destinazioni d'uso non corrispondenti alla realtà dei fatti.

A tutti i Telve i miei personali Auguri per un Felice Natale e per un Buon 2012.

### **LORENZA TRENTINAGLIA**

Assessore con delega a Cultura e Istruzione

L'anno volge al termine e con la fine dello stesso possiamo stilare un rendiconto complessivo dell'attività della Biblioteca e dell'Assessorato a cultura ed istruzione relativo al periodo 01 settembre 2010 – 31 agosto 2011. In occasione dell'ultimo **Consiglio di Biblioteca, svoltosi il 02**

**novembre scorso, all'unanimità è stata approvata la relazione consuntiva inerente all'attività** di cui sopra, che già ampiamente è stata presentata su tale notiziario nel corso dei mesi passati e che dunque mi accingo a riprendere solo parzialmente ed in merito ai progetti più recenti. Confermo però che essa è stata durante tutto l'anno continuativa ed assidua, sia dal punto di vista delle proposte di incontri aperti al pubblico, sia dal punto di vista della collaborazione con le scuole, sempre ricettive alle offerte culturali della Biblioteca. Nel complesso la risposta dei fruitori del servizio si è mantenuta su buoni livelli in termini quantitativi e di generale apprezzamento. **Dalla lettura dei dati statistici, di cui alla relazione sopraccitata, emerge sicuramente un'annata positiva; osservando infatti i dati complessivi sull'utenza della Biblioteca tutte le voci di comparazione hanno registrato un aumento.**

Passando nel dettaglio delle **iniziative culturali estive**, fra le tante, mi soffermo solamente su quelle più significative per darvi un rendiconto del risultato ottenuto.

Lo stretto rapporto instaurato con APT Valsugana ci ha permesso nei mesi estivi di entrare a far parte di un progetto molto ambizioso, denominato "Trekking con l'autore", nel corso quale, fra gli altri, abbiamo potuto ospitare in Musiera la presentazione dell'ultima "fatica" editoriale di Beppe Severgnini, *"La pancia degli italiani – Berlusconi spiegato ai posteri"* - , incontro molto gradito ed affollatissimo sia da residenti sia da turisti, che con l'occasione hanno potuto scoprire le nostre meravigliose montagne.

Abbiamo poi provveduto all'apertura, il più velocemente possibile, poiché i lavori di ristrutturazione si sono conclusi solo a fine luglio, della ex malga Baessa, spazio espositivo in cui per tutto il mese di agosto abbiamo ospitato, in collaborazione con l'Associazione Ecomuseo del Lagorai, una mostra fotografica paesaggistica allestita e curata da Arte Sella. L'esposizione ha riscosso una notevole affluenza di pubblico: circa 1500 visitatori, fra cui molti stranieri di passaggio, hanno po-



Il concerto del gruppo Abies Alba



tuto conoscere ed apprezzare la nuova struttura espositiva. È proseguito poi il progetto “Una montagna di emozioni”, che ci ha permesso di ospitare, domenica 24 luglio, un’orchestra di fiati olandese. Questo evento, che ha visto protagonista anche la nostra Banda Folkloristica di Telve, speriamo ci permetta di mantenere le nostre porte aperte verso nuovi orizzonti, affinché si possano proporre ai nostri giovani, anche in futuro, momenti di importante interscambio culturale.

A metà settembre la famiglia Micheletti ci ha invece permesso di utilizzare il proprio suggestivo ed affascinante portico per il **concerto del gruppo trentino Abies Alba**. Fra musiche, canti e danze popolari del Trentino ci siamo immersi nella tradizione più antica della nostra terra, dando allo stesso tempo degna ospitalità a tre uruguayani, discendenti di Egidio Pietro Sartori, emigrato da Telve nel 1897, che proprio in quel giorno visitavano per la prima volta, con un’immensa commozione ed eccitazione, il nostro paese.

La bella stagione si è conclusa infine con una **vivace visita guidata a Bolzano, al Museo Archeologico, per ammirare Ötzi, l'uomo venuto dal ghiaccio**. Il percorso espositivo ha illustrato ai partecipanti ogni aspetto della mummia del Similaum, scoperta nel 1991, e quest’anno degnamente celebrata attraverso una dettagliata mostra in occasione del suo ventennale. Il profilo medico ed antropologico, così come i caratteri e il significato del magnifico corredo di indumenti e di attrezzi che aveva con sé al momento della morte (3000 – 3500 a.C), sono resi comprensibili al pubblico mediante una ricca esposizione composta di reperti, testi didattici, postazioni e video multimediali. Il nostro tour è proseguito poi verso Castel Roncolo, un maniero medievale famoso per l’esteso ciclo di affreschi che ritraggono aspetti della vita e della cultura cortese e che, soprattutto, gli valgono il soprannome di “maniero illustrato”.

L’attività per il prossimo futuro è in fase di pianificazione, alcune esperienze passate sono o saranno riprese, come ad esempio il corso di teatro a cura di Cinzia Scotton, che quest’anno ha visto un enorme numero di iscritti. Circa 13



Partecipanti alla visita guidata a Bolzano

bambini infatti hanno intrapreso un laboratorio teatrale di 20 incontri, i quali si svolgeranno fra l’inverno e la primavera prossima ed che avranno come tema portante i miti e le leggende della nostra valle. Altri progetti ed eventi assolutamente nuovi sono in fase di definizione ed attuazione, come il **progetto di cittadinanza digitale** in collaborazione con l’Oratorio e l’Associazione NOI, e ve ne darò dunque conto nel prossimo numero con dettagli concreti alla mano. Solo una piccola anticipazione: sicuramente la collaborazione intrapresa con il Museo Storico di Trento e con il direttore Ferrandi ci permetterà, nel futuro prossimo, di **presentare il volume**, edito dalla stessa fondazione quest’anno, dal titolo **“Marcello Baldi: cinema, cattolici e cultura in Italia”**, interamente dedicato al regista telvato, che è stato protagonista della scena culturale italiana della seconda metà del Novecento, ma che non ha mai dimenticato le sue montagne e la sua terra.

Per ora vi auguro di cuore un buon Natale ed un felice anno nuovo, con l’auspicio che il futuro sia pieno di soddisfazioni e porti con sé meno preoccupazioni.



IL CONTENITORE  
DELLE  
IDEE...

**Una cassetta in cui chi non ha tempo, chi un po' si imbarazza o chi vuole semplicemente mantenere l'anonimato può inserire dei suggerimenti, delle idee o delle critiche, con la certezza che verranno lette dal sindaco all'interno della giunta comunale.**

I suggerimenti non sono mai troppi anche perché possono comprendere pure le critiche, per questo l’Amministrazione ha pensato di venire incontro a chi, per i più svariati motivi pensa di non poter o semplicemente di non voler esternare nelle sedi più idonee la propria opinione. Questa cassetta infatti vuole essere lo strumento per raccogliere quelle voci, magari fuori dal coro, che sicuramente potranno essere spunto per un miglioramento continuo del nostro Comune. Ogni foglio recuperato all’interno del contenitore sarà letto con attenzione, al pari di un’interrogazione consigliere, sarà raccolta l’istanza e sarà fatto il possibile per valutarla e possibilmente applicarla. Questo giornalino potrà anche diventare mezzo di risposta ai quesiti posti in totale anonimato. La cassetta è aperta 24 su 24, quindi per partecipare attivamente alla gestione del paese ora c’è uno strumento in più.

# Attività amministrativa

## Breve rassegna dell'attività di giunta e di consiglio ■

di **Marika Caumo**

**D**allo scorso giugno, la Giunta si è riunita 19 volte ed ha approvato 86 delibere.

Di seguito le principali.

### Luglio

#### - **Approvazione seconda variazione di bilancio 2011.**

Si registrano infatti maggiori spese, dovute in particolare all'esigenza di procedere in modo celere all'appalto di alcune opere pubbliche. Tra queste: 143.340 euro per i **lavori di riqualificazione dell'area esterna al teatro comunale e la facciata della biblioteca** – 1° lotto (finanziati dalla Pat per 78.340 euro, dal maggior utilizzo di Fondo Investimenti 2011-2015 per 54.350 e dall'introito derivante dalla vendita di un'abitazione di Via Paradiso per 10.650); 120mila per lavori urgenti di **prevenzione rischi strada forestale "Restena"** (finanziati dalla Pat per 96mila euro e dall'introito derivante dall'alienazione della casa di Via Paradiso per 24mila); 80mila per la realizzazione del **nuovo parcheggio in località "Parise"** (finanziati dal Consorzio Bim Brenta per 38mila, dal maggior utilizzo del Fondo Investimenti 2011-2015 per 34mila e dalla vendita dell'abitazione in via Paradiso per 8mila); 55mila per lavori di manutenzione straordinaria di strade comunali; 35mila per incarichi di progettazioni opere varie; 25mila per i lavori di **adeguamento degli uffici tecnici comunali**, 27mila per i lavori di

manutenzione straordinaria dell'impianto di illuminazione in località Musiera. Diecimila servono per la realizzazione del **nuovo progetto "Dynalp Climate"**, 6mila per la manutenzione della strada forestale Canè, 5mila per un contributo straordinario ai Vigili del Fuoco per la realizzazione di una piazzola per atterraggio elicottero in zona cimitero.

- Versamento della somma di 32.022,96 euro alla Comunità Valsugana e Tesino quale acconto del riparto presunto delle spese di **gestione del Servizio Associato di Polizia Locale** anno 2011. Spesa che risulta pari a 44.672,30 euro. Ci si impegna ad integrare il capitolo del Bilancio 2011 di 12.649,34 euro con una variazione di bilancio, per poter liquidare tale residuo.

- Affidamento all'architetto Paola Andriollo di Borgo dell'incarico di progettazione preliminare dei lavori di restauro della p.ed. 104 sita in Piazza Maggiore "Ex Casa Sartorelli" per la **realizzazione di un ostello della gioventù** per una spesa di euro 18.488. I lavori si stimano in 1.5milioni di euro.

- Approvazione in via preliminare del progetto relativo ai lavori di sistemazione del dissesto di frana verificatosi in località Boe, a valle del Maso Caverna, sui comuni di Telve e Carzano, avente caratteristica di "somma urgenza" e

redatto dall'ingegnere Paolo Osti di Borgo per l'importo complessivo di 276.300 euro.

- Concessione all'Associazione Oratorio Don Bosco di un contributo di 650 euro per l'organizzazione del campeggio estivo parrocchiale in località Malga Ziveron.

- Affidamento al dottor Ruggero Bolognani di Pergine dell'incarico di progettazione preliminare e definitiva e rilievo plano-altimetrico per la **messa in sicurezza di un tornante della strada Restena interessato da un movimento franoso in località Castellalto**, per un importo di 8.380 euro. La relazione geologica-geotecnica è stata invece affidata al geologo Paolo Passardi di Trento per una parcella di 2.754 euro.

### Agosto

- Affidamento all'architetto Bruno Battisti di Telve dell'incarico di progettazione definitiva ed esecutiva per la realizzazione di un parcheggio in località Parise per un importo di 5.718 euro. Il costo stimato dell'opera è di 52mila euro.

- Approvazione della perizia dei lavori di manutenzione della strada forestale Canè per un importo di 5.639 euro. A seguito di lavori di utilizzazioni boschive di alcuni lotti lungo strada, risulta indispensabile procedere al ripristino della massicciata, alla sostituzione delle canalette in legno ed alla messa in sicurezza di alcuni massi pericolanti. I lavori sono stati affidati alle ditte Burlon Srl e Battisti Giancarlo di Telve.

- **Acquisto di un trattore completo di rimorchio forestale**, lama sgombraneve, spargisale e spazzatrice in sostituzione della macchina e attrezzature in dotazione. Prezzo a base d'asta è 85mila euro, comprensivo del ritiro dell'usato.

- Approvazione della cifra di 1.000 euro Iva compresa quale limite al di sotto del quale si può ricorrere alla dichiarazione sostitutiva in luogo del DURC (Documento Unico di Regolarità Contributiva) per ogni atto di liquidazione effettuato dal Comune. Questo per non appesantire le procedure di spesa, laddove si tratti di acquisti di modesto importo. Ciò allo scopo di garantire la tempestività dei pagamenti, velocizzando il relativo procedimento amministrativo nell'interesse dell'ente stesso e dei soggetti creditori.

- Incentivazione dell'**offerta turistica degli operatori**

**locali** (alberghi e rifugi) mediante la messa a disposizione di ogni struttura ricettiva di 20 permessi giornalieri annui gratuiti da utilizzare dall'operatore a favore di ospiti che soggiornano per almeno due notti consecutive. Alle altre strutture aderenti al sistema di raccolta funghi (bar e negozi) viene riconosciuto un quantitativo di bollini per un valore pari al 2% dell'importo incassato per la vendita dei permessi funghi durante la stagione.

- Concessione e liquidazione del saldo di contributi alle **associazioni culturali** per l'anno 2010 per un totale di 11.500 euro: Oratorio Don Bosco (1.000 euro); Banda Folkloristica (6.500); Pro Loco (2.000) e Compagnia Schutzen (2.000).

- Concessione e liquidazione del saldo di contributi alle associazioni sportive per l'anno 2010 per un totale di 3.000 euro: Us Telve (1.000 euro) che vanno ad aggiungersi ai 9.000 euro già erogati a titolo di acconto; Gs Lagorai Bike (2.000).

- Approvazione del quadro economico generale e dei progetti esecutivi per la **fornitura e posa degli arredi per il riutilizzo dell'edificio ex Malga "Baessa"** a supporto di attività sociali didattico-ricreative e forestali per un importo di 112.600 euro, redatti dall'architetto Lanfranco Fietta di Pieve Tesino (incarico affidato nel mese di giugno per un onorario di 9.560 euro). Le forniture sono state affidate alle ditte: Zanetti Snc di Telve (49.264 per arredi interni e 4.897 per materiale multimediale), A.P. Elettrica di Telve (21.795 per corpi illuminanti), Tomio Giampaolo di Castelnuovo (10.000 per arredi esterni), Divina Bruno di Borgo (2.190 per tendaggi) e Carpenteria Bortolotti di Scurelle (2.874 per struttura informativa).

- Affidamento all'architetto Giorgia Gentilini di Lavis della stesura della documentazione necessaria ai fini della presentazione della domanda di concessione del contributo alla Soprintendenza per i Beni Architettonici della Provincia di Trento per il **consolidamento ed il recupero delle rovine di Castellalto**, e la promozione culturale dello stesso. La prestazione è a titolo gratuito. Allo stesso tempo la famiglia Buffa, proprietaria del castello, ha concesso il bene al Comune con la formula del comodato per 31 anni senza contropartita. Per la richiesta di ammissione a contributo si rende infatti necessaria la disponibilità pubblica del bene.

- Approvazione del progetto esecutivo dei lavori di **rifacimento dei quadri di comando dell'impianto di illuminazione pubblica di Musiera e Calamento**

redatto dall'ingegnere Sigismondo Degan per una spesa complessiva di 27.061 euro. Si affidano i lavori alla ditta A.P. Elettrica di Telve per un importo di 14.379 euro a fronte del ribasso offerto del 27,90%.

### Settembre

- Approvazione del preventivo di spesa di 34.200 euro del dottor Ruggero Bolognani di Pergine inerente la revisione del piano d'asestamento dei beni silvo pastorali del Comune.

- Approvazione della perizia per i lavori di **ripristino cubetti in porfido in varie zone del centro storico** redatta dal servizio tecnico comunale per una spesa complessiva di 6.050 euro.

- Approvazione del progetto definitivo dei lavori di recupero delle facciate di biblioteca e servizi sociali in Piazza Depero, per un costo di 303.821 euro, e della qualificazione dello spazio urbano storico delle pf di via S.Giustina, per un costo di 31.853 euro. Il progetto è stato redatto dal geometra Oscar Nervo di Pieve Tesino.

- Approvazione del progetto definitivo dei lavori di adeguamento dimensionale e messa in sicurezza della strada forestale Restena e della sua diramazione, redatto dal dottor Ruggero Bolognani, per un importo complessivo di 486.633 euro.

- Approvazione del progetto di realizzazione delle staccionate in legno a delimitazione della strada di accesso a Malga Cagnon e dei pascoli di proprietà comunale, redatto dal dottore forestale Ruggero Bolognani, per una spesa di 63.082 euro.

- Approvazione del progetto definitivo dei lavori di prolungamento della strada forestale "Slossera" nel comparto Caponere-Musiera di proprietà dei Comuni di Carzano e Telve redatto da Barbara Facchinelli con studio in Pergine, acclarante una spesa complessiva di 117.260 euro.

- Approvazione del progetto definitivo dei lavori di sistemazione, consolidamento e messa in sicurezza della "strada Cagnon" che porta dalla località Valtrighetta alla località Cagnon, redatto dal geometra Mauro Gianesini di Telve, per l'importo complessivo di 552.327 euro.

### Ottobre

- Approvazione del progetto definitivo delle opere di **bonifica e miglioramento del pascolo della Malga Valsolero di Sotto**, redatto dal dottor Roberto Micheli (incarico affidato nel mese di agosto per un onorario di 4.289 euro), che presenta un costo di 48.156 euro. L'opera prevede la sistemazione delle piste trattorabili esistenti e la creazione di un'adeguata rete di raccolta delle acque sorgive e meteoriche.

- Approvazione del progetto definitivo per la realizzazione di due piste trattorabili al servizio del pascolo di malga Cere a firma del geometra Camillo D'Andrea di Borgo, per un importo di 22.389 euro.

- Affidamento all'ingegnere Giovanni Amos Poli di Borgo della redazione della variante suppletiva per i lavori di **realizzazione di una condotta delle acque bianche intercettate dalla S.P. 31 del Manghen in prossimità dell'incrocio con la località Caverna** per l'importo di 5.609 euro. I lavori ammontano a 78mila euro, portando l'importo totale dell'opera a 223.181 euro.

- Concessione al Comitato San Michele di un locale sito al piano terra della ex Filanda d'Anna in via Fiemme da destinare a sede dell'associazione.

### Novembre

- Approvazione del progetto esecutivo per la messa in sicurezza del tornante denominato Castellalto della strada forestale Restena redatto dal dottor Ruggero Bolognani per un importo di 127.892 euro.

- Affidamento al geometra Simone Micheli di Spera della stesura del progetto preliminare per il rifacimento dell'acquedotto "Acqua Calda", a servizio di edifici rurali in località Castrozza, per un totale di 1.713 euro. La realizzazione dell'acquedotto risale infatti agli anni '50 e la vetustà di opere di presa, tubazioni e serbatoio causa problemi per quanto riguarda la potabilità dell'acqua.

### DELIBERE DI CONSIGLIO

Tre le sedute di consiglio convocate dopo la pubblicazione del precedente bollettino.

Nella prima, in data **20 luglio 2011**, il **Consiglio ha dato l'ok unanime all'accordo con la Cassa Rurale**



**Centro Valsugana per la realizzazione di un nuovo accesso alla canonica- oratorio- teatro.** Nell'ambito della definizione della proprietà del compendio e del progetto di riqualificazione dell'area esterna al teatro, è stato ipotizzato, per ottimizzare e risparmiare spazio all'interno del centro storico, di realizzare un unico accesso comune al piazzale della Cassa Rurale e alla canonica teatro, a cavallo delle due proprietà.

**Approvata quindi la convenzione con la quale si aderisce alla nuova gestione associata fra la Comunità Valsugana e Tesino e i Comuni di Cinte Tesino, Grigno, Novaledo e Roncegno Terme per la gestione del servizio "entrate"** con particolare riferimento ai tributi (ICI, Cosap, ecc) e ad acquedotto-fognatura-depurazione. La convenzione ha avuto effettivo avvio nel febbraio 2008, con l'insediamento degli uffici presso la sede municipale di Telve ed ora è stata aggiornata con l'entrata della Comunità di valle in veste di ente capofila, la quale metterà a disposizione un responsabile del Servizio, figura che risulta mancante dal 1° maggio 2010. La durata della convenzione è di 5 anni.

E' seguita la **modifica del Regolamento comunale di contabilità e la nomina di Ruggero Trentin quale revisore dei conti** per il triennio luglio 2011-luglio 2014. Infine il Consiglio ha aderito alla gestione associata per il servizio di segreteria che vede capofila la Comunità di valle. La convenzione approvata prevede la messa a disposizione da parte della Comunità del proprio segretario o vice segretario per la sostituzione del segretario comunale durante le assenze brevi fino a tre mesi (per ferie, malattia, ecc.). La proposta rappresenta uno snellimento delle procedure di sostituzione del segretario comunale che altrimenti deve avvenire mediante supplenza da effettuarsi da altri segretari di Comuni vicini o previa nomina da parte del Presidente della Giunta Provinciale.

La seconda seduta si è tenuta in data **13 settembre 2011** e si è aperta con l'**approvazione all'unanimità del progetto preliminare dei lavori di sistemazione, consolidamento e messa in sicurezza della strada Cagnon, che da Valtrighetta porta a Cagnon.** Il tutto per una spesa complessiva di 547.984 euro (di cui 384.200 euro per lavori ed il rimanente per somme a disposizione dell'amministrazione). Affidato al geometra Mauro Giancesini di Telve, il progetto prevede interventi di asfaltatura e soprattutto di rettifica del tracciato e posizionamento del guardrail. **Ok unanime**, dopo una breve sospensione dei lavori richiesta dal gruppo di minoranza, **anche al rilascio della concessione edilizia, in deroga alle norme del Prg, al progetto**

**di ristrutturazione ed ampliamento di Malga Valsolero di Sopra** redatto dall'ingegnere Isidore Mylonas. Attualmente la struttura, riedificata agli inizi degli anni '80 e posta all'interno della Zona a Protezione Speciale dell'area del Lagorai, viene utilizzata solo come stalla per l'alpeggio, insieme a Malga Valsolero di Sotto. I lavori previsti consentiranno di trasformare il complesso zootecnico in una **malga autonoma e funzionale** dotata dei locali per la lavorazione e la conservazione dei prodotti lattiero caseari, uno spaccio e l'alloggio per il custode, oltre alla sistemazione degli spazi esterni e la riqualificazione dell'area destinata alla raccolta dei liquami. Approvato inoltre il nuovo regolamento per l'utilizzo della sala riunioni della biblioteca.

Infine si è discusso dell'ipotesi di realizzare una centrale idroelettrica sul torrente Masolo. La volontà dell'amministrazione è quella di procedere alla richiesta di concessione alla Provincia, di concerto con il vicino Comune di Telve di Sopra. Assunta la posizione contraria del consigliere Margherita Fabris per l'incidenza ambientale che avrà l'opera e la richiesta di maggior tempo per valutare l'ipotesi espressa dal gruppo di minoranza, si concorda di portare l'argomento al prossimo Consiglio.

La terza seduta, il **24 novembre** scorso, ha visto in apertura l'**approvazione, con l'astensione del gruppo di minoranza, di alcune variazioni al bilancio.** Si tratta in particolare di 48.726 euro per l'installazione dell'impianto di antifurto nelle chiese di S. Maria Assunta e S. Giustina, di 35 mila per la redazione del Piano Regolatore Comunale per i Centri Storici, di 29mila per la redazione del Piano di valutazione energetica degli stabili di proprietà comunale e di 20mila per i lavori di realizzazione di un nuovo tratto di acque bianche in Via Nale sulla Sp110.

E' seguita la **relazione riguardante l'attività svolta dalla biblioteca e la presentazione del programma per il 2012**, quindi la comunicazione sullo stato di attuazione dei programmi amministrativi. Infine il **Consiglio ha espresso parere favorevole** (con il voto contrario di Margherita Fabris e l'astensione di Annamaria Fedele) all'**ipotesi di realizzazione di una centrale idroelettrica sul torrente Masolo.** Si fissa fin d'ora che la composizione della società cui affidare la realizzazione e la gestione dell'impianto sia composta dai Comuni di Telve e Telve di Sopra e potenzialmente da altro soggetto pubblico o a capitale maggioritario pubblico, in quote che saranno definite al momento della costituzione. A quest'ultimo soggetto sarà riservata una quota non superiore al 5% e l'entrata in società sarà funzionale alla vendita dell'energia sul mercato.

# Contributi dalla minoranza

## Gruppo di minoranza

### “Telve per tutti” ■

Il Collegio dei Sindaci della Comunità Valsugana e Tesino, di fronte alle continue sollecitazioni e notizie a mezzo stampa, spesso contraddittorie e prive dei necessari dati tecnici, in ordine alla mobilità di collegamento della Regione Veneto con la Provincia Autonoma di Trento ha redatto un documento per esprimere la propria ferma contrarietà alla realizzazione di un tracciato autostradale che attraversi la nostra valle. Il documento è stato sottoscritto dai sindaci di Borgo Valsugana, Castello Tesino, Castelnuovo, Cinte Tesino, Grigno, Ivano Fracena, Novaledo, Ospedaletto, Pieve Tesino, Roncegno Terme, Ronchi, Scurelle, Spera, Strigno, Telve di Sopra e Villa Agnedo. Cinque sono stati i sindaci che non hanno firmato la proposta, tra i quali Fabrizio Trentin. Noi rappresentanti del gruppo di minoranza “Telve per tutti” ci dichiariamo d'accordo con i 16 sindaci firmatari; anche noi siamo contrari all'autostrada in Valsugana e all'incremento del traffico, perché la conformazione del nostro territorio non consente, secondo noi, ulteriori carichi d'inquinamento. Riteniamo invece necessario, come sottolineato nel documento, la messa in sicurezza dei tratti a due corsie della S.S.47, la realizzazione del completamento dell' A31 Valdastico Nord e il potenziamento del trasporto ferroviario già esistente, ma che risente di uno stato di arretratezza strutturale che provoca continui disservizi soprattutto ai lavoratori e agli studenti.

Nel Consiglio comunale del 24/11/2011 il nostro gruppo ha approvato la relazione delle attività svolte dalla biblioteca comunale nel periodo 1 settembre 2010 – 31 agosto 2011. Il voto favorevole è espresso nell'apprezzamento del lavoro svolto dai bibliotecari e da quanti hanno collaborato alle varie attività culturali, in continuità con quanto portato avanti dall'amministrazione Rigon dal 2000 al 2010. Per quanto riguarda l'ipotesi della realizzazione di una centrale idroelettrica sul torrente Masolo, vista la risorsa

economica che essa porta, abbiamo dato parere favorevole anche nell'ottica di collaborazione tra Comuni e di condivisione delle risorse del territorio. Abbiamo chiesto che tale impegno venga anche sancito dai patti parasociali al fine di tutelare anche altri futuri interessi comuni.

#### **Risposta del Sindaco**

Ringrazio il gruppo consiliare “Telve per Tutti” per aver riportato di attualità la mancata sottoscrizione da parte mia del documento su una tematica così importante per la nostra valle. Ovviamente la mia non sottoscrizione non è affatto casuale e tendeva ad evidenziare alcune scorrettezze che su tematiche di questo genere non vanno ignorate ma anzi evidenziate per poter essere evitate in futuro.

La lettera è stata scritta in modo autonomo dal coordinatore della Conferenza dei Sindaci e non sono state riportate le legittime correzioni richieste da alcuni colleghi. Inoltre, prima della firma del documento da parte della maggioranza dei sindaci, lo stesso è stato pubblicato sul quotidiano l'Adige. Cosa assai scorretta e poco rispettosa visto anche che molti colleghi si sono precipitati a firmare il documento solo dopo aver letto sul giornale che la lettera era alla firma dei sindaci. Su tematiche di questo tipo si dovrebbe tentare di ottenere la massima condivisione possibile piuttosto che cercare visibilità personale da parte di chi fa di argomenti importanti come questo motivo di propaganda.

Rimane il fatto che non ho firmato il documento sia perché non approvo i modi con cui è stato “condiviso” sia perché ritengo che il tentativo di portare i colleghi Sindaci alla sottoscrizione grazie alle pressioni mediatiche sia da stigmatizzare. Credo inoltre che un Sindaco debba essere sempre estraneo a tentativi di condizionamento esterni al proprio ambito di riferimento.

# Spazio Biblioteca

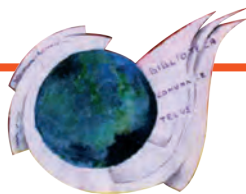

La biblioteca è sempre più  
a disposizione del cittadino ■

di Chiara Divina

## TELVE NOTIZIE ON-LINE

Sono consultabili on-line sul sito del Comune di Telve [www.comune.telve.tn.it](http://www.comune.telve.tn.it) tutti i numeri di Telve Notizie. Il lavoro di scansione del notiziario comunale, realizzato dalla Biblioteca, permetterà di ripercorrere tutte le annate della pubblicazione **dal numero 0 del dicembre 1983 ad oggi**. La creazione dell'archivio on-line della rivista vuole essere un utile strumento di consultazione del periodico ma anche un modo per conservare memoria della vita degli ultimi tre decenni del paese attraverso il succedersi del racconto delle amministrazioni, delle piccole cronache e delle immagini.

## INVERNO IN BIBLIOTECA

Nel mese di gennaio in biblioteca verrà organizzata una serata sulla **naturopatia**. Per naturopatia si intende un insieme di discipline finalizzate alla conservazione dell'equilibrio energetico facenti riferimento a metodiche di approccio naturali ed energetiche codificate nell'ambito di una visione olistica

## Orario invernale della biblioteca di Telve

Telve ORARIO INVERNALE - Tel. 0461 766714

lunedì	15.00 - 18.30	20.00 - 22.00
martedì	10.00 - 12.00	15.00 - 18.30
mercoledì	10.00 - 12.00	15.00 - 18.30
giovedì	15.00 - 18.30	20.00 - 22.00
venerdì	15.00 - 18.30	
sabato	10.00 - 12.00	14.00 - 17.00

Per essere costantemente informati su iniziative, eventi, novità...

Per tutti gli utenti che desiderano essere informati su tutto quello che succede in biblioteca, conoscere le ultime novità acquistate, dare qualche spunto o idea, ricordiamo che è possibile lasciarci l'indirizzo e-mail o quello postale, e noi vi aggiorneremo su tutte le attività future!

Potete scrivere a [telve@biblio.infotn.it](mailto:telve@biblio.infotn.it), lasciare l'indirizzo in biblioteca o telefonare!

dell'essere umano.

Visto l'interesse dimostrato da molti utenti, da febbraio verrà attivato il **corso base di computer**. Chi fosse interessato può avere ulteriori informazioni telefonando in biblioteca.



Bimbi in piazza 2011

Nei mesi di febbraio e marzo invece ci sarà il consueto appuntamento con le **letture per i bambini** per festeggiare il carnevale in allegria e per la ricorrenza della Pasqua. Ci sarà anche spazio per la presentazione di alcuni libri e per le attività con le scuole del territorio.

### LA BIBLIOTECA APRE LE PORTE AGLI STUDENTI

La biblioteca di Telve rispetta un orario di apertura al pubblico per garantire nelle altre fasce orarie lo svolgimento del lavoro d'ufficio. Ma per gli studenti che usufruiscono degli spazi della biblioteca solo per lo studio, e non hanno bisogno della consulenza del personale, sarà possibile – previo accordi- studiare in biblioteca anche fuori dagli orari

consueti di apertura al pubblico.

### BIBLIOTECA A DOMICILIO

La biblioteca di Telve desidera migliorare la propria offerta agli utenti, organizzando un servizio di **consegna a domicilio per gli anziani** residenti nel centro di Telve che hanno difficoltà a raggiungere la sede della biblioteca autonomamente.

Per attivare il servizio sarà sufficiente telefonare in biblioteca, e richiedere il libro che interessa: con un'attesa di qualche giorno sarà possibile ricevere il testo a casa.

Il prestito è gratuito. La biblioteca è a disposizione per ulteriori informazioni sul funzionamento del servizio.

## GLI ULTIMI DVD ARRIVATI IN BIBLIOTECA

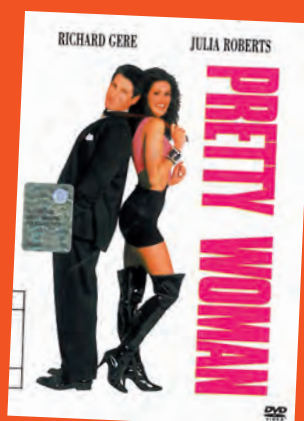



# Scuola equiparata dell'Infanzia di Telve

## UN GIROTONDO DI IDEE... alla scuola dell'infanzia di Telve ■

dalle **insegnanti**

L'anno scolastico 2011-2012 è ormai iniziato da qualche mese e, dopo il periodo dedicato all'*inserimento* dei nuovi iscritti e al *ri-ambientamento* dei già frequentanti, siamo partiti con le proposte educativo-didattiche del nostro progetto annuale di scuola, dal titolo **"UN GIROTONDO DI IDEE ... PER GUARDARE IL MONDO"**. L'immagine del girotondo fa pensare a bambini gioiosi uniti per mano in un grande cerchio, in cui divertirsi e sentirsi bene, e dove la partecipazione e le idee di tutti sono importanti. Ed è proprio questa l'immagine che vorremo concretizzare, attraverso metodologie e strategie educative in cuiosterremo i nostri alunni nell'*ascolto*, nella *condivisione* e nel *mettersi in gioco*.

Per fare questo introdurremo dei percorsi che riguarderanno in particolare l'**argomento scientifico attraverso la scoperta, la ricerca e l'indagine**. Le attività annuali saranno quindi orientate ai processi attuati dai bambini (i loro ragionamenti, le ipotesi e gli errori, le idee di tutti, ...) più che ai prodotti finali. Partiremo sempre dalle esperienze dei bambini, valorizzandole e sostenendole, per imparare così a guardare il mondo insieme a loro, con i diversi punti di vista che potremo individuare e ragionando insieme, confrontandoci e condividendo dei piccoli progetti.

Al tempo stesso cureremo le iniziative che ci permetteranno di costruire un **ponte significativo con il territorio**, nell'ottica di un continuo passaggio di senso tra scuola-famiglia-comunità di appartenenza. A questo proposito,



I bambini della scuola materna

alcune iniziative già realizzate in questi mesi sono state la visita alle suore di Maria Bambina per la benedizione dei bambini, l'uscita al cimitero in occasione della festività dei Santi, la costruzione delle lucerne di San Martino per la lanternata dell'11 novembre, la raccolta delle castagne e la castagnata a scuola con la collaborazione di nonno Paolo, le visite mensili in biblioteca e la partecipazione all'iniziativa (proposta già da qualche anno) di regalare un libro al compleanno di ogni bambino/a frequentante la nostra scuola dell'infanzia ... ed altre seguiranno in corso d'anno.

# Scuola Primaria di Telve

La conoscenza del nostro territorio al centro delle attività educative ■

di **Franco Rinaldi**

L'inizio dell'anno scolastico è stato caratterizzato quest'anno dall'adesione di tutto il plesso al **progetto 'SCUOLA - MONTAGNA'** proposto a tutto l'Istituto per rendere gli alunni più consapevoli dell'ambiente che li circonda. L'obiettivo dell'attività era, pertanto, la sua conoscenza camminando a piedi, traendo piacere anche dal percorso e non solo dal raggiungimento di una meta. Ogni classe ha partecipato all'iniziativa con un'uscita sul territorio comunale e zone limitrofe, con un percorso effettuato a piedi, in sicurezza e secondo le modalità concordate. A scuola, poi, un momento di riflessione e di rielaborazione delle esperienze e delle osservazioni effettuate ha fatto da corollario all'attività.

L'esperienza e la competenza del Sig. Sergio Boschele, presidente del WWF di zona ed esperto di geologia, che ha accompagnato gli alunni in tutte le escursioni, si è rivelata preziosa per l'arricchimento delle conoscenze acquisite. **L'osservazione dell'ambiente naturale, dei cambiamenti stagionali, la conoscenza della fauna e della flora di montagna e del fondovalle e le considerazioni dirette sulla geologia del territorio** hanno rappresentato i contenuti dell'attività educativa svolta con gli alunni. Il progetto ha previsto anche, per talune classi, la raccolta e la classificazione di materiali con la creazione a scuola di un erbario.

L'importanza dell'interazione tra scuola e territorio, fondamentale nell'azione educativa, è fortemente sentita an-



che dall'Amministrazione comunale di Telve che propone quest'anno all'attenzione dei docenti il **progetto didattico 'CONOSCIAMO IL NOSTRO BOSCO'**, articolato in sei moduli: Il bosco e il paesaggio – Il bosco e i suoi abitanti – Il bosco e il legno – Il bosco e le sue regole – Bosco e boscaiolo – Rispettiamo il bosco e l'ambiente.

Gli insegnanti ne hanno apprezzato la portata educativa e hanno aderito al progetto per i moduli più aderenti alla programmazione didattica delle varie classi. Le modalità di svolgimento, le attività e le esperienze attinenti al progetto sono in fase di definizione.

A tal proposito colgo l'occasione per ringraziare l'Amministrazione comunale per la disponibilità e la sensibilità che la caratterizza nei riguardi della scuola, tramite le **iniziative proposte dalla Biblioteca** che rappresentano un supporto indispensabile per l'insegnamento linguistico, per l'attività di ricerca e per i vari progetti in ordine all'educazione ambientale che aprono le porte della scuola al territorio.

# Associazione Alpini di Telve

di **Maurizio Agostini**

## Penne nere: “Noi difendiamo i valori importanti” ■

**V**olontariato, valorizzazione del passato e difesa dei valori che, ancora oggi, sono fondamento del vivere civile. Queste le coordinate ideali all'interno delle quali si muove l'attività del Gruppo Alpini di Telve.

Anche quest'anno, quasi senza rendercene conto, l'estate è finita ed è ora di parlare delle attività promosse dalla Direzione nei suoi vari aspetti:

- il 14 e 15 agosto, durante le “ferie”, abbiamo organizzato e gestito **lo stand gastronomico di Ferragosto** del quale un notevole numero di persone ha beneficiato. Dopo circa un quarto di secolo abbiamo riproposto la nostra presenza in Val Calamento. Gli obiettivi che ci siamo posti hanno sicuramente avuto l'approvazione da parte dei nostri ospiti: per gli anziani una “medicina” efficace che ha consentito loro di rafforzare i legami di amicizia, i rapporti tra “veci e boci”, per la storia, la memoria e le potenzialità che ancora oggi i pensionati hanno per noi.

- Il 4 settembre tutti al **Bivacco “al mangheneto”**; la situazione climatica poco favorevole, non ha scalfito il granitico ottimismo e la voglia di fare dei nostri che hanno mantenuto quell'impegno che da oltre 25 anni si presenta come un appuntamento fisso al quale non si può mancare. Un esempio per noi dell'impegno, della dedizione, della competenza e dell'umanità di cui dobbiamo e vogliamo fare tesoro.

- Anche nello sport abbiamo ottenuto importanti gratificazioni, con la vittoria assoluta della nostra squadra di calcio al torneo “Memorial Rigon”.

- Altri **avvenimenti di rilievo ci hanno condotto presso altri Gruppi**: il 19 giugno una nostra delegazione, coordinata dalla Sezione di Trento, si è recata a Belluno per il raduno del Triveneto dove si è celebrato il 90° anno di Fondazione. Il 17 luglio abbiamo sfilato a Grigno per il 17° Raduno di Zona Valsugana e Tesino e il 50° anniversario di fondazione. Traguardo importante per l'intero gruppo che testimonia una lunga ed apprezzata presenza degli Alpini nella comunità valsuganotta.

- Abbiamo poi “recitato” **la preghiera dell'Alpino** il 31 luglio in Adamello, durante il 48° pellegrinaggio **a Cima Lagoscuro**: manifestazione “numero uno” delle Penne Nere. Infatti essa non dà memoria soltanto dei soldati caduti durante la Guerra Bianca, su qualsiasi fronte fossero (italiani o tedeschi), ma anche di tutti i morti nelle missioni di pace, anche di quelle attualmente in corso. Durante la celebrazione, dal passo è continuato incessante l'arrivo di pellegrini, a testimoniare l'affetto per un corpo, quello degli Alpini, che riesce sempre a stupire.

- Domenica 21 agosto, a Passo Vezena, per iniziativa della Sezione Ana di Trento e della Sezione del Fante di Levico Terme, si è svolto il **Raduno Interregionale dei Fanti** con commemorazione del 96° anniversario della battaglia a Basson e il 3° anniversario della ricostruzione della chiesa di Santa Zita in cui è stata celebrata la Santa Messa. Evento presieduto dal nostro Presidente Maurizio Pinamonti.

- Domenica 18 settembre a Carzano, sotto una scrosciante pioggia, abbiamo partecipato alla **commemorazione dei**





**1200 bersaglieri caduti nel 1917** nelle trincee del paese da dove invece sognavano di uscirne vivi. Iniziativa che è stata luogo di incontro per molti Alpini e Bersaglieri provenienti da tutta Italia.

- **Sagra di San Michele**, svoltasi domenica 2 ottobre durante la quale abbiamo allestito un punto di ristoro molto gradito dai bikers iscritti alla 3TBike, ai familiari e ai visitatori della manifestazione. In concomitanza è stata anche organizzata, assieme al corpo dei Vigili del Fuoco Volontari, una serata danzante presso la sala polivalente.

- Nel giorno della **commemorazione dei caduti, domenica 6 novembre**, abbiamo ricordato coloro che si sono immolati per la patria, qualunque essa fosse. Un ricordo univoco per testimoniare come la guerra stessa non sia la soluzione dei conflitti.

Dobbiamo ricordare che il **2011 è l'anno internazionale del volontariato** e questo periodo di crisi ci invita a dare un

breve giudizio sul mondo in cui viviamo. Un momento storico per certi versi drammatico: i poveri sono in costante crescita, non manca solo il cibo, manca il lavoro e soprattutto sembrano venir meno le ragioni per sperare e per questo si è sempre più soli. Una situazione avvertita da chiunque. Per questo motivo il giorno 26 novembre abbiamo promosso la colletta alimentare, condotta sin dal 1989 dalla Fondazione Banco Alimentare Ana di Trento. Abbiamo puntato sulla libera responsabilità personale di ognuno che, recandosi a far la spesa, ha destinato parte dei propri acquisti per il bene comune.

Concludiamo ricordando che a dicembre verrà allestito, nei pressi della chiesa arcipretale il tradizionale presepe degli alpini e che alla vigilia di Natale, al termine della Santa Messa, un momento conviviale sarà l'occasione per porgere a tutti i presenti l'augurio di buon Natale e gratificante Anno Nuovo.

**NOVITÀ DAL MONDO DI INTERNET:** il gruppo entra in rete, consultabile da sito [www.anavalsugana.it](http://www.anavalsugana.it).



# Associazione Amici del Museo

di **Matteo Spagolla**

## Visita straordinaria al museo di tre discendenti di emigranti telvati ■

L'Associazione continua l'attività di raccolta, pulizia e collocamento degli oggetti presso la sede di via Santa Giustina. È stata data la possibilità di vedere il Museo a coloro che ancora non l'avevano visitato, procedendo all'apertura, ogni primo sabato del mese, a partire dal 02/04/2011 e fino al 05/11/2011, dalle ore 8.00 alle ore 12.00.

Da segnalare poi nel mese di settembre la **visita al Museo di discendenti di emigranti originari di Telve** Enrique, Julio e Sergio Sartori, che hanno potuto così vedere rappresentata la realtà in cui vivevano i loro avi prima di emigrare in Sudamerica. Come ormai da tradizione, il Museo è stato aperto in occasione della festa di San Michele e come sempre numerosi sono stati i complimenti e gli apprezzamenti ricevuti dai tanti visitatori per il nostro operato. Con l'occasione vogliamo ringraziare tutti i soci che hanno collaborato in questa occasione e in tutte le altre attività organizzate nell'arco dell'anno dal sodalizio.

Per quanto riguarda l'attività istituzionale, nel mese di novembre abbiamo proceduto al **rinnovo delle cariche sociali**, essendo il Direttivo in scadenza di mandato.

Ricordiamo ancora a tutti quelli che volessero donare degli oggetti o visitare il museo, è sufficiente contattare il presidente Pecoraro Giulio al numero di telefono 0461/766326. In conclusione cogliamo l'occasione per porgere a tutta la comunità i più sinceri auguri di Buon Natale e di un felice Anno Nuovo.





# Associazione Ecomuseo del Lagorai

di **Valentina Campestrini**

**Tante iniziative, un unico obiettivo: la valorizzazione del paesaggio da vari punti di vista** ■

**N**el corso dei mesi estivi la nostra associazione si è occupata nello specifico della **valorizzazione del paesaggio**. Paesaggio è il territorio in cui viviamo modellato secondo i segni della storia e della tradizione che lo caratterizza. L'obiettivo della realtà ecomuseale è proprio quello di far conoscere e di rendere la gente consapevole della specificità che questo racchiude perché ne diventi la prima promotrice. E per fare questo?

Da anni ci siamo dedicati alla realizzazione di attività legate alla scoperta del paesaggio e anche quest'estate è stato riproposto **Tu sai questo posto dov'è?**, concorso a premi che induce i partecipanti a guardare il territorio in cui vivono con occhi diversi, facendo caso a dei particolari che non sempre vengono notati perché troppo abituati a vedere quello scorcio o proprio perché in quel luogo non ci si era mai passati. Il concorso è quindi un gioco che si rivolge prima di tutto alla nostra gente perché possa scoprire e leggere con occhi nuovi il proprio paesaggio.

La nostra associazione anche quest'estate si è dedicata **al mondo dei più piccoli**, proponendo tutti i martedì e giovedì di luglio e della prima metà di agosto delle attività legate alla scoperta del paesaggio. Escursioni all'Oasi del WWF di Valtrigona, giornate dedicate alla caseificazione, camminate in montagna alla scoperta della natura e degli animali in compagnia dei custodi forestali, ma anche attività legate alla scoperta del paesaggio storico come quello che ci narrano i fossili e i resti dell'età romana sono state



**Passeggiando nel medioevo 3 - la filo di Telve a Castellalto**

le iniziative che hanno accompagnato i nostri bambini alla scoperta del territorio in cui vivono, a scoprire quelle radici che hanno contribuito a coniare il nostro paesaggio. Un notevole successo di partecipazione ha riscontrato questa tipologia di attività e questo ci sprona a fare tesoro dell'esperienza per riproporre questa iniziativa anche il prossimo anno.

Un grande successo quest'estate hanno riscosso anche le camminate: la tradizionale escursione in compagnia di Luca Giroto ci ha portato alla scoperta delle trincee del monte Ciste, e la camminata in compagnia del custode forestale ci ha condotto nella zona delle Valtrigone permettendoci di ammirare e conoscere il paesaggio montano della Val Calamento.



Alla scoperta dei fossili con i ragazzi di "Ascolta la natura"

Parlando di valorizzazione del paesaggio storico non possiamo non parlare dell'importante manifestazione del 30 luglio **"Passeggiando nel medioevo 3"** che quest'anno ha visto una camminata da Castellato sino alla frazione Campestrini ripercorrendo antiche leggende e tradizioni. Accompagnati dal menestrello Giorgio Dalceggio i partecipanti hanno potuto assistere ad una bella rappresentazione della vita a Castellato messa in scena dalla filodrammatica di Telve e dalla banda Folkloristica di Telve; accanto a questa hanno ammirato l'arte della realizzazione dei selciati ad opera di Narciso Pecoraro, Nino Agostini, Rosario e Bruno Trentin; ed hanno potuto ascoltare la musica del passato ad opera del coro parrocchiale di Torcegno e Carzano. Non poteva però mancare un tuffo nella storia: la messa in scena, ad opera sempre della filodrammatica di Telve, dell'attività di una delle figure più importanti del passato per quanto riguarda la gestione dell'utilizzo delle proprietà comuni e degli usi civici, quella del saltero. A conclusione dell'iniziativa si è tenuta la tradizionale cena medievale realizzata quest'anno sotto i castagni di frazione Campestrini. Vogliamo ringraziare la Pro Loco di Torcegno e Telve di Sopra, il gruppo Alpini e Fanti di Telve di Sopra e il gruppo Fanti di Telve per aver curato la cena e i punti ristoro lungo il percorso e tutte le associazioni sopra citate per il notevole contributo che hanno dato alla realizzazione dell'iniziativa.

Il paesaggio storico è inoltre stato l'oggetto della nostra esposizione relativa al fatto di Carzano allestita a Palazzo Buffa in occasione della Sagra di San Michele 2011.

Sempre parlando di paesaggio quest'estate la nostra associazione si è dedicata alla gestione dell'apertura della mostra Baessa 1310 Lagorai Fotografato, allestita nel nuovo edificio dell'ex malga Baessa e ristrutturato dal Comune tramite il bando FERS.

Quasi in conclusione di questo articolo, vorremo soffermarci ora su un altro tipo di paesaggio al quale ci stiamo dedicando in questo periodo, quello del passato. Stiamo infatti concludendo un progetto che sarà presentato nei primi mesi del prossimo anno finalizzato **alla realizzazione di una mappa della comunità** nella quale venga messo in risalto il paesaggio che i nostri nonni ci hanno raccontato, quel paesaggio agricolo, fatto di fatiche, fatto di vita autentica, fatto di rispetto, fatto di tradizioni, quel paesaggio che li ha visti crescere, quel paesaggio che ha plasmato le nostre radici, quel paesaggio che proprio per questo deve essere conosciuto e valorizzato.

In conclusione vorremo ringraziare tutti coloro che a vario titolo nel corso di quest'anno ci hanno aiutato nella realizzazione delle attività e porgere un sincero augurio di un sereno Natale e di uno splendido 2012.



# Associazione malghesi e pastori del Lagorai



**“Latte, caglio e fuoco” di Michele Corti, ruralista alpino ■**

**D**ietro alla semplicità di questa formula c'è una grande complessità, una complessità che contrasta con la tendenza all'uniformazione e alla sterilizzazione che è la regola del sistema industriale applicato anche al cibo.

I contadini, in migliaia di anni, hanno imparato ad operare in simbiosi con la complessità del vivente. Nel loro agire hanno enormemente incrementato la biodiversità, assecondando la differenziazione della vita che attraverso l'efficiente utilizzo dell'energia ne consente l'espansione. In un fazzoletto di pascolo del Lagorai ci sono decine di specie di piante e chissà quante di insetti e di altra microfauna. In una goccia di latte del Lagorai ci sono svariate specie di batteri “selvaggi” in combinazioni mai ripetibili. Non aggiungere altro al latte, come annuncia il programma: “latte, caglio e fuoco” rappresenta una pacifica dichiarazione di guerra ad un sistema che non ama la semplicità apparente delle pratiche contadine, che deve imporre la tecnologia come esigenza economica ma anche ideologica. La goccia di latte del Lagorai, il formaggio originale delle malghe del Lagorai appartengono ad una retroguardia che rifiuta la “semplificazione” offerta dall'industria. Ma è avanguardia perché l'esercito industrialista si è infilato in un cul de sac e deve fare marcia indietro.

Intanto anche nei caseifici ci delle malghe si vogliono applicare le tecnologie sotto forma di “bustine”. Le quali aggiungono al latte un gran numero di batteri liofilizzati “docili”, selezionati in laboratorio. Due specie o poco più al posto delle decine della microflora “spontanea”. Due specie non possono fornire molte combinazioni. Di più, le specie batteriche “selvagge” appartengono a ceppi che hanno avuto la possibilità di dif-

ferenziarsi geneticamente, quelle selezionate dall'industria apparten-

gono a “collezioni” che vengono mantenute uguali a sé stesse. “Allevare” una complessità di microrganismi nella caldaia del latte e anche nelle fasi successive richiede più cure, più conoscenze. Ma significa anche conferire al formaggio note complesse perché ogni specie microbica produce qualcosa di diverso che spesso imprime aromi e gusti diversi.

La semplificazione industriale con i suoi batteri “docili” semplifica e abbrevia anche il lavoro. Si ottiene così un formaggio “corretto”, ma non in grado di fornire emozioni e irrimediabilmente simile ai formaggi industriali ottenuti con latte morto. Il vantaggio per l'industria di togliere dalla circolazione imbarazzanti “pietre di paragone” è evidente. In tempi recenti è nata la moda della “biodiversità controllata”. Si va in giro per le malghe e si preleva la biodiversità. Poi si preparano “bustine” declamate come “autoctone”. La biodiversità di ogni malga è comunque compromessa. Le sfumature si perdono, i ceppi si uniformano. I casari perdono parte del loro sapere e abilità e diventano dipendenti da un laboratorio. Rifiutare le “bustine” è espressione sana e caparbia di resistenza contadina, esattamente come il rifiuto delle sementi ibride o Ogm da parte del contadino indiano. I malghesi del Lagorai sono pochissimi, ma sono in buona compagnia con un miliardo e oltre di contadini del sud e del nord del mondo. Li chiamano trogloditi, chiamano pericolosi idealisti o sovversivi chi li sostiene. Unitevi a loro.





# Associazione nazionale del Fante

di Pecoraro Riccardo

## Continua il contributo sociale del gruppo Fanti per la comunità di Telve ■

**S**ono in via di ultimazione i lavori di **ristrutturazione della baita sul Manghen**, con il rivestimento in legno delle pareti esterne e l'allungamento di un'ala del tetto. Ringrazio ancora i volontari, associati e non, che hanno contribuito alla riuscita del lavoro; l'Amministrazione comunale che ci ha sostenuto con la spese e le ditte che ci hanno offerto del materiale. Devo ringraziare anche il pittore di Borgo Moranduzzo Giovanbattista che ci ha offerto la pittura (vedi foto) sul muro del nostro patrono (dell'arma fanteria) **San Martino**, capolavoro che è stato inserito nella parete a sud della baita. Comunque si avrà l'opportunità di ringraziare ufficialmente in occasione dell'inaugurazione che si farà a luglio.

**Abbiamo contribuito alla riuscita della manifestazione della 3TBIKE**, in varie occasioni, con i rinfreschi del martedì sera al concerto tributo al cantautore Fabrizio DeAndrè; del giovedì sera con il bellissimo concerto della Banda di Telve e al sabato sera con i cantastorie a Castellalto. Domenica abbiamo avuto un doppio appuntamento, la mattina con l'assistenza sul percorso della gara di mountain bike, ormai a livelli internazionali, e il pomeriggio con la manifestazione di grande successo S.Michele, organizzata dall'omonimo comitato, con le nostre ormai famose trippe alla parmigiana. Con l'occasione ringrazio la signora Alda per la sua disponibilità e bravura nel prepararle. Per concludere, la direzione del gruppo augura di passare delle buone feste, che ormai sono prossime, ed un felice anno nuovo pieno di gratificazione alla comunità di Telve.



# AVIS

di **Fabrizio Trentin**

## 2011 anno europeo del volontariato ■

Un anno molto intenso di attività per l'AVIS BASSA VALSUGANA E TESINO, con un inizio di anno dedicato ai preparativi per l'assemblea generale ordinaria e la programmazione delle varie attività da svolgere durante il corso dell'anno.

Un augurio di **BENVENUTO NELLA GRANDE FAMIGLIA AVIS** ai nuovi soci che sono entrati nell'anno 2011 con un plauso di incoraggiamento per la Loro disponibilità.

Varie le attività svolte ed in particolare:

### ■ Progetto Scuola

Per festeggiare l'anno europeo del volontariato si è pensato di utilizzare il progetto scuola con un duplice scopo: diffondere la cultura della donazione e la promozione del volontariato.

Il progetto predisposto da AVIS Bassa Valsugana e Centro di Aggregazione Giovanile "Totem" di Borgo Valsugana consisteva nel coinvolgere gli alunni delle classi seconde della Scuola Secondaria di primo grado dell'Istituto comprensivo di Borgo Valsugana (circa 90 ragazzi) nella realizzazione di un fascicolo informativo sulla donazione di sangue.

Il progetto è stato accolto molto positivamente dalla direzione della scuola ed in particolare dagli insegnanti delle materie tecniche. Sono state, pertanto, coinvolte le 4 classi seconde della Scuola secondaria di primo grado "Ora e Veglia" di Borgo Valsugana.

Il fascicolo è stato presentato ufficialmente in occasione della festa europea del volontariato organizzata in piazza a Borgo Valsugana, che ha riunito il 29 maggio 2011 le associazioni che sul territorio operano nel volontariato a tutti i livelli dal sociale allo sportivo. Come in una vetrina le associazioni presenti, con i propri stand, hanno presentato alla popolazione le loro realizzazioni e i loro progetti, alternandosi durante tutto il giorno su un palco appositamente predisposto per loro in piazza.

### ■ Bicicletтата "insieme per la vita"

organizzata assieme alla sezione dell'AIDO: Domenica 12 giugno si è svolta la terza edizione della Bicicletтата AVIS-AIDO denominata INSIEME PER LA VITA con lo scopo in primis di sensibilizzare il dono del sangue e degli organi, cercare di coinvolgere i giovani con lo scopo di creare per il futuro una base per creare un gruppo che permetta il ricambio graduale dei dirigenti AVIS.

La partecipazione di intere famiglie e quindi di generazioni diverse ci permette così di allargare a tutti il nostro messaggio del dono, coinvolgendo nello stesso tempo persone di diverse estrazioni sociali.

### ■ La prima domenica di luglio

Consueto appuntamento in **Cima Grappa** con gli amici di Bassano, dove accompagnati da una splendida giornata abbiamo riempito le già gremiti scalinate del sacrario del Monte Grappa, che in tema di sangue ne ha visto scorrere parecchio.

■ A settembre **sfilata per la Coppa D'Oro** a Borgo Valsugana con la partecipazione di circa 60 ragazzi e ragazze provenienti da tutta la Valsugana e da Telve; molte le richieste di adesione all'AVIS che si sono succedute dopo questa partecipazione.

### ■ Quadrangolare di Calcio "Memorial Carlo Zambiasi"

Ormai da oltre 14 anni è in corso una sfida calcistica tra l'AVIS Bassa Valsugana e Tesino ed alcune associazioni di donatori del Veneto.

Cominciato in sordina nel 1998 con due squadre, AVIS Bassa Valsugana e Tesino contro Sezione donatori di sangue del Gruppo Alpini di Bassano del Grappa, nel corso degli anni gli sfidanti sono aumentati prima con l'arrivo dell'AVIS di Teolo (PD) ed infine con l'AVIS di Vedelago (PD).

Nel 2001 il torneo, diventato ormai quadrangolare, si da un regolamento adeguato all'importanza delle squadre, che si incontrano per l'assegnazione del Trofeo denominato "Memorial Carlo Zambiasi", in ricordo del nostro amato presidente deceduto diversi anni fa.

#### ▪ Gita Sociale

A conclusione, metaforicamente parlando, dell'attività annuale la tradizionale gita d'autunno dell'AVIS Bassa Valsugana e Tesino, per la **visita della città di RAVENNA**.

La gita di autunno organizzata dall'AVIS Bassa Valsugana e Tesino ha sempre avuto successo, quest'anno, in modo particolare, la partecipazione è stata particolarmente sentita con 150 partecipanti.

#### ▪ CASTAGNATA con ballo

Domenica 20 novembre presso il palazzetto dello sport di Borgo, si è svolta la tradizionale castagnata AVIS BASSA VALSUGANA E TESINO accompagnata dalle note musicali del complesso GIANNI B. & C di Ospedaletto.

La Direzione Avis, tramite il suo Presidente Fabrizio Trentin ha ringraziato tutti coloro che hanno contribuito alla meravigliosa riuscita della festa, partecipando attivamente con la loro collaborazione e tutti quelli che partecipando hanno reso migliore la festa e hanno dimostrato l'attaccamento all'AVIS impegnata da sempre sul fronte di una generosità senza confini.

#### ▪ 9 e 10 dicembre gita a Rothenburg, Nordlingen e Dinkelsbühl

Visita della meravigliosa città ancora circondata dalle mura eretta sul fiume Tauber, nonché dei tradizionali mercatini di Natale.

Cogliamo l'occasione per augurare un sereno Natale agli AVISINI di Telve e ai LORO FAMILIARI, nonché un nuovo anno che sia sempre migliore e pieno di soddisfazioni e che soprattutto porti numerose adesioni all'AVIS, perché i malati non vanno mai in ferie ed hanno sempre più bisogno del nostro aiuto!

DALLE ASSOCIAZIONI...

# Banda Folkloristica di Telve

del direttivo

## Estate ed autunno ricchi di impegni ed appuntamenti importanti per la Banda Folkloristica di Telve ■

Anche il 2011 volge al termine, e come sempre accade, a fine anno è giunto il momento di formare il bilancio di tutte le attività svolte.

Numerose come sempre, a partire dal primo impegno della formazione maggiore, in occasione del **150° dell'Unità d'Italia con il concerto del 17 marzo a Telve**, per poi proseguire con le esibizioni primaverili di Bresimo e di Telve, durante le manifestazioni organizzate dalle locali Compagnie Schützen.

In estate, oltre alla processione del Corpus Domini di Telve, la Banda ha sfilato per le vie di Baselga di Pinè per i **"Matinées Musicali"** e quindi



I flauti di Toscanini



ha suonato in **Musiera a completamento dello straordinario concerto proposto dall'Orchestra olandese "Ad Hoc"**. Proseguendo, dopo l'ormai consueto appuntamento a S. Bernardo di Rabbi per la festa patronale, la Banda ha partecipato al grande carosello per le vie della città di Trento a conclusione delle manifestazioni in onore del 60° anniversario della fondazione della Federazione dei Corpi Bandistici della Provincia di Trento.

Il periodo autunnale è stato particolarmente impegnativo, motivo per il quale il Direttivo vuole ringraziare il Maestro Bernardino Zanetti e tutti i componenti della formazione maggiore per l'impegno e la dedizione mostrati in occasione della **doppia uscita dell' 11 settembre** a Borgo per la sfilata della Coppa d'Oro e nel pomeriggio a Sarcedo (VI) con l'esibizione in occasione della locale Festa dell'Uva.

Ricordando la sfilata ed il concerto di Lamon (BL) annullati per il maltempo, la stagione è proseguita a Telve con il concerto in occasione delle manifestazioni di contorno alla 3Tbike e la sfilata durante la Sagra di S. Michele, quindi, a Telve di Sopra per l'inaugurazione del Museo Etnografico.

Nel mese di novembre, **la nostra musica è tornata ad impreziosire la Santa Messa in onore di S. Cecilia, patrona della musica, dei musicisti e dei cantanti.**

Un cenno a parte merita **la sfilata di Rovereto il 22 ottobre**, dove la banda, al gran completo, ha saputo attirare positivamente l'attenzione dei roveretani, che numerosi l'hanno seguita per le vie della Città della Quercia regalando applausi ed apprezzamenti per il repertorio e per l'originale costume folkloristico.

In autunno sono ripresi **i corsi strumentali e di teoria e solfeggio con un numero di iscritti molto lusinghiero** a testimonianza del fatto che la cultura e la pratica di uno strumento musicale esercitano ancora un forte fascino; motivo per il quale, la Banda giovanile, diretta dal Maestro Simone Dalcastagnè, continua a riscuotere grande successo nelle ormai numerose manifestazioni alle quali è invitata a partecipare. Quest'anno vale la pena ricordare il concerto che i nostri allievi hanno tenuto il giorno 7 ottobre introducendo **l'esibizione dell'Orchestra: I Flauti di Toscanini** egregiamente diretta dal Maestro Paolo Totti già allievo del "nostro" Maestro Proff. Pietro Deflorian presso il Conservatorio Santa Cecilia in Roma ed ora alla direzione di questo straordinario "*ensemble*" dalla peculiarità unica in Italia, ovvero quella di possedere la più numerosa e curata sezione di flauti a tessitura grave. I Flauti di Toscanini, vantano nel loro repertorio la Suite per Flauti del M. Giovanni Veneri, eseguita con grande apprezzamento nelle recentissime *tournées* in

Valsugana, Umbria e Monaco di Baviera, regalandoci uno straordinario concerto, hanno trasmesso grande entusiasmo ai nostri allievi dimostrando che umiltà e dedizione allo studio della musica non può che portare a grandi risultati.

Il Presidente Alberto Zanetti a nome del Direttivo della Banda Folkloristica di Telve, augurando Buone Feste e ringraziando coloro che a vario titolo aiutano e sostengono il nostro sodalizio, invita tutti a Telve al **Gran Concerto di Natale il giorno 17 dicembre 2011 presso la Sala Polivalente di via Borgo.**



La Banda in Val di Rabbi



# BIM Brenta

di Pecoraro Stefano – Vicepresidente

## BIM BRENTA: un anno di attività strettamente connesse al nostro territorio ■

**C**on questo numero di Telve notizie ho il piacere di portare alla vostra attenzione alcune attività portate avanti dal Bim Brenta nel corso di quest'anno che riguardano da vicino il nostro territorio.

**Il Bim Brenta è un Consorzio di 42 Comuni ricadenti nel bacino imbrifero montano del fiume Brenta** (quindi da Pergine fino al Primiero) e gestisce per conto di essi le risorse che provengono dai sovracani di concessione dovuti dalle aziende che usano l'acqua a scopo idroelettrico.

In questo primo periodo della nuova amministrazione siamo stati impegnati nella realizzazione prima di tutto del Piano degli investimenti per il prossimo quinquennio e nella concretizzazione degli strumenti di attuazione delle iniziative da esso derivanti. Il primo scoglio da superare è, come sempre all'inizio di ogni mandato quinquennale, quello del riparto dei canoni fra le vallate della Valsugana e del Primiero-Vanoi. Ma di questo argomento, che vede le sue origini ancora a partire dal lontano 1957, ve ne parlerò nei prossimi numeri della nostra rivista.

Partendo dalle **iniziative intraprese nel 2011** vediamo di entrare nel dettaglio di alcune delle più significative iniziando da quelle a favore dei Comuni:

- **Fondo di rotazione:** destinato a finanziare le spese di investimento da parte dei Comuni è pari a 6 milioni di euro. I contributi sono erogati sotto forma di mutuo agevolato con ammortamento decennale. Ogni Comune, sulla base di una tabella di riparto interna ad ogni vallata, può richiedere l'ero-

gazione del mutuo entro i prossimi 5 anni e per il Comune di Telve tale mutuo ammonta ad euro 152.382. Può essere utilizzato per qualsiasi investimento ma il maggior abbattimento del tasso di interesse viene riservato ad interventi di risparmio energetico oppure alla realizzazione di impianti di produzione di energia elettrica da fonti rinnovabili.

- **Fondo trasferimenti:** pari a 1,5 milioni di euro deliberati per il 2011 e per il 2012 (quindi 3 mil. di euro complessivi). Questa è un'iniziativa di carattere straordinario che abbiamo voluto inserire per i prossimi due anni, anche in relazione al momento difficile che stiamo attraversando dal punto di vista economico. I fondi saranno erogati sotto forma di contributo in conto capitale che andrà a finanziare qualsiasi investimento da parte dei nostri Comuni. Per il Comune di Telve ciò equivale ad una somma complessiva pari ad euro 76.191 nel biennio.

Sono stati inoltre determinati anche i **criteri di riparto per i cosiddetti Canoni aggiuntivi**, un ulteriore "risarcimento" da versare da parte del concessionario di derivazioni idroelettriche al territorio a fronte della possibilità di proroga per un periodo di 10 anni rispetto alla originaria data di scadenza della concessione. Questo accordo è di durata decennale e prevede ad esempio per il Comune di Telve una somma annua pari ad euro 87.957,92, per appunto 10 anni da utilizzarsi sempre per finanziare delle spese relative ad investimenti (complessivamente transiteranno ogni anno per il Bim Brenta come Canoni aggiuntivi ulteriori 3,5 milioni di euro da trasferire ai Comuni consorziati).

**Per quanto riguarda le aziende, per il 2011 il Consiglio Direttivo ha deciso di riproporre l'iniziativa finalizzata alla concessione dei mutui agevolati a favore delle imprese del nostro territorio che effettuino degli investimenti volti al miglioramento dell'azienda stessa** (compresi acquisti di autocarri, autofurgoni ma escluse le autovetture). Il contributo è mirato ad abbattere di circa 3 punti percentuali il saggio di interesse del mutuo e può essere richiesto presso la propria Banca di fiducia; esso ha la durata di 5 anni e prevede l'ammortamento in rate trimestrali. L'importo massimo finanziabile è stato elevato fino a euro 85.000 nel corso del quinquennio e il bando scade il 31 dicembre prossimo (sono finanziabili tutte le spese documentate che portino data a far seguito dal 1 gennaio 2011).

Circa 110.000 euro sono stati poi previsti per **contributi a favore delle famiglie per la realizzazione di impianti**

**solari termici, impianti fotovoltaici collegati alla rete elettrica di distribuzione, interventi di coibentazione di murature perimetrali e impianti di riscaldamento con l'impiego di generatore a pompa di calore abbinato a impianto fotovoltaico.** Finora sono giunte al Consorzio quasi 200 richieste segno tangibile che l'iniziativa è stata riconosciuta e apprezzata dal nostro territorio.

Per quanto riguarda le **scuole due sono le iniziative sulle quali abbiamo puntato la nostra attenzione;** la prima riguarda un bando per le tesi di laurea che vuole incentivare gli studenti universitari ad un incremento del numero di ricerche e studi riguardanti gli aspetti degni di approfondimento presenti sul territorio del Bim del Brenta. Tre sono i settori individuati dal bando. Il primo riguarda la produzione di energia attraverso fonti rinnovabili e piani energetici locali, l'utilizzo e sviluppo delle risorse boschive, l'analisi e valorizzazione delle attività agricole. Nel secondo settore sono compresi gli studi su sviluppo e commercializzazione dei prodotti locali e turistici, mentre nel terzo trovano posto gli studi storici su personaggi locali o periodi storici di interesse locale.

Il secondo progetto per le scuole è una novità di quest'anno e riguarda **un'iniziativa mirata a coinvolgere le scuole elementari** (a partire dalle classi terze) **e le famiglie degli alunni interessati e avrà lo scopo di promuovere corretti atteggiamenti nei confronti dell'energia, dell'acqua, dei rifiuti e della salvaguardia dell'ambiente in generale.** La particolarità di questo progetto sta nel fatto che verranno coinvolte tutte le scuole elementari del nostro territorio consorziale. Finora hanno aderito circa 100 classi con circa 1.500 alunni coinvolti nell'iniziativa. Per poter realizzare questo progetto ci avvarremo della collaborazione di Achab Group, una società che da anni lavora nel settore della comunicazione ambientale e che ha maturato un'esperienza tale da portarla ad essere fra le realtà più accreditate a livello nazionale. Il progetto si articola su un periodo di tre anni e mira ad incentivare la diffusione tra gli studenti e presso le loro famiglie di una mentalità favorevole alla sostenibilità ambientale sottolineando l'importanza della collaborazione di tutti per una razionale gestione delle risorse.

Per ottenere maggiori informazioni su queste e altre iniziative e per poterci contattare, consultate il nostro sito internet all'indirizzo [www.bimbrenta.it](http://www.bimbrenta.it).

A gennaio troverete pubblicati anche i nuovi bandi che stiamo predisponendo per il 2012 proprio in questo periodo.

Sono inoltre a vostra disposizione per dare tutte le spiegazioni necessarie per sfruttare al meglio le opportunità offerte e, naturalmente, per continuare a raccogliere commenti, suggerimenti ed esigenze. Ritengo siano importanti per portare in futuro eventuali adattamenti e attuare nuovi progetti rivolti al nostro territorio. Grazie per l'attenzione.

# Circolo Pensionati e Anziani di Telve

di **Silvana Martinello**

**L'estate dei pensionati festeggiata in amicizia ed allegria! ■**

**I**n estate, cioè da giugno a settembre, il nostro circolo ufficialmente è chiuso. Invece è proprio in questi mesi che abbiamo, come direttivo, il più grande lavoro.

Incomincio con l'**annuale "pellegrinaggio"** del 21 giugno scorso che quest'anno ci ha portati a visitare il **Santuario di Santa Maria della Croce e Bleggio Superiore.** È stato fatto un ampio resoconto su "Voci Amiche" da MariaGrazia, perciò non mi resta che ringraziare sia lei, sia don Antonio che ha organizzato la S. Messa, le diverse visite con una bravissima guida e l'eccellente pranzo a base di tipici piatti locali al ristorante "Il Catenaccio" a Rango, che è uno dei dieci borghi più belli d'Italia. Questa gita, religiosa-culturale-ricreativa, è sempre molto partecipata tanto che in due giorni il pullman era al completo!

Cosa dire della **"Festa dell'Amicizia" di fine luglio in Calamento?** Temevamo, con il tempo instabile di quei giorni, che sarebbero venuti in pochi. Invece, grazie anche alla bella mattinata abbiamo, come tutti gli anni, fatto il pienone! Ben venti persone hanno collaborato prima, durante e dopo la festa, affinché tutto andasse



Calamento, festa dell'amicizia 2011

bene. Un caloroso grazie a tutti loro e al coro "Fili d'Argento" che, ormai, è divenuto quasi una tradizione per quest'incontro di Calamento.

Il 9 settembre, sempre a pullman pieno, ha avuto luogo **la gita culturale pomeridiana offertaci dalla Presidenza del Consiglio della Provincia Autonoma di Trento**. Abbiamo visitato prima la **Sala Depero** dove il cav. Mauro Larentis, con la sua loquace oratoria, ci ha intrattenuti con una interessante e brillante spiegazione riguardante la famiglia Thun. La tappa seguente è stata la visita guidata al **Castel Thun** acquistato e ristrutturato dalla Provincia Autonoma di Trento. Il nostro bel pomeriggio si è poi concluso con una lauta merenda offerta dal nostro circolo.

Commovente e simpatico è stato **l'incontro** nella nostra sede del 16 settembre, combinato dall'assessore alla cultura Lorenza Trentinaglia, **con alcuni oriundi telvati che, dall'Uruguay, sono venuti nel Trentino in cerca delle loro origini**. Li abbiamo intrattenuti con alcuni canti (grazie ad alcune signore del Coro parrocchiale) e con una frugale merenda. Peccato che si siano fermati solo un pomeriggio, ma hanno promesso di ritornare!

**La castagnata del 30 ottobre** è andata abbastanza bene e, grazie ad Ezio Segnana, capogruppo del coro Fili d'Argento di Borgo e ad alcuni cantori di Telve abbiamo anche avuto un bel trattenimento canoro.



Un momento della festa per gli 85enni

La **festicciola per gli 85enni** e oltre del 26 novembre è stata anche quest'anno un vero successo. Tutti sono stati contenti di poter salutare anche il sindaco Fabrizio Trentin che ha accettato cortesemente il nostro invito.

Anche quest'anno in dicembre abbiamo fatto **il giro nelle diverse case di riposo** per visitare i nostri paesani e portar loro una parola di saluto, un piccolo presente e l'augurio di Buone Feste da parte di tutti i nostri soci.

**Dal 14 al 20 aprile 2012, cioè per 7 giorni, avrà luogo la nostra gita annuale**. A grande richiesta in Calabria, però non è ancora stato deciso, aspettiamo il programma! L'unica cosa certa è la data.



# Comitato San Michele

dal Comitato

**Un'edizione senza precedenti: la sagra di San Michele 2011 ha registrato un notevole aumento di visitatori ■**

**G**iunti alla 9° edizione della sagra di San Michele le parole ormai si sprecano: ogni telvato sa perfettamente quanto tale appuntamento sia importante per l'intera nostra comunità e non solo. L'attesa annuale, i fervidi preparativi e la fattiva collaborazione di associazioni, volontari e privati hanno dato vita quest'anno ad un'edizione senza precedenti. Complici sicuramente il bel tempo e gli incantevoli scorci del nostro paese, abbiamo potuto registrare un incremento notevole di visitatori, pari a circa 1000 presenze in più rispetto all'edizione precedente.

Non staremo però a descrivervi nel dettaglio una giornata che tutti noi conosciamo bene ed abbiamo vissuto intensamente, sia come fautori sia come spettatori, preferiamo piuttosto dare spazio alle immagini, ricordo indelebile di momenti di volontariato attivo che rendono unico il nostro paese. Grazie a tutti ed arrivederci all'anno prossimo!



Comitato San Michele



Lavorazione tradizionale dei cesti di Paolo Pecoraro



Proloco Telve





Artigianato telvato - Riccardo Trentin



Il coro "El caro dela musica"



I vigili del fuoco



La compagnia Schützen



Esposizione del circolo pensionati ed anziani



Esposizione "Santini e non solo" di Iolanda Zanetti

# Comitato Chiesetta di San Gaetano

di Mario Vinante

**Lavori terminati alla Chiesetta di San Gaetano, grazie all'opera di volontariato di tanti! ■**

**E**ravamo più di duecento fedeli ad onore la ricorrenza del nostro Patrono San Gaetano questa estate in Musiera! Con grande soddisfazione di Don Antonio, dei componenti del Comitato e di tutti i Musieroti e non, abbiamo potuto usufruire del confortevole spazio della nuova tettoia che completa in modo armonico la struttura della Chiesetta. Un doveroso ringraziamento va a Lidio e Enrico della RUSCARPENTERIA e ai fratelli Baldo e Bortolo Zanetti per i lavori di carpenteria e lattoneria eseguiti con grande professionalità.

Nel mese di ottobre grazie alle favorevoli condizioni climatiche ed ai preziosi "pioveghi" dei bravi Michele Pecoraro, Rodolfo Agostini, Franco Trentin, Ferruccio Micheletti e Mario Rassele, coordinati da Eliseo Vinante, è stato completato anche il pavimento con la posa di piastre in granito venato chiaro e si è ultimato anche il rivestimento degli scalini di accesso con del granito rosa sardo.

Per il Comitato **l'anno in corso è stato ricco di attività e di soddisfazioni**, abbiamo ultimato la parte più consistente del nostro progetto; rimane ora da completare l'appartamento al primo piano, il quale, in futuro, potrà rivelarsi fondamentale per avere la presenza di un sacerdote a celebrare le Sante Messe.

A nome di tutti i componenti del Comitato voglio ringraziare le molte persone che con le loro offerte o il loro lavoro ci hanno continuamente spronati e incoraggiati in questa bella esperienza; un'iniziativa partita nel 2005,



anno del rilascio della concessione edilizia.

**Se siamo riusciti in questa opera un grande merito è dei nostri "vecchi Musieroti" che negli anni Trenta non esitarono nonostante le ristrettezze economiche e i pochi mezzi disponibili a costruire a "pico" e "pala" dal nulla la Chiesetta.**

Credo fosse doveroso seguirne l'esempio e mantenere quello che con tanta fatica e moltissima Fede ci hanno lasciato.

Continuate a sostenerci e grazie di tutto!



# Consorzio di Miglioramento Fondiario di Telve e Carzano

di **Luisa Marchetto**

## Breve relazione dell'attività 2011 ■

**N**el corso del 2011 il Consorzio, oltre che alla normale gestione dell'impianto irriguo, ha portato avanti il programma di interventi sulla viabilità rurale.

È stato appaltato il lavoro di sistemazione della strada Zaro, iniziativa proposta dal Comune di Carzano ed approvata dal Servizio Aziende Agricole e Territorio Rurale della Provincia che ha concesso un contributo di €34.200,00, pari al 75% della spesa ammessa di €45.600,00.

**Il Comune di Telve ha chiesto la collaborazione del Consorzio per la predisposizione del progetto di realizzazione delle strade agricole con relativa messa in sicurezza per l'accesso ai fondi rurali in località Strasina, Martinelli, Dami e Ziropa;** progetto approvato dai soci nella specifica assemblea tenutasi il 28 agosto u.s., la cui spesa preventivata ammonta ad €1.323.384,86.

Si attende l'apertura del bando da parte della Provincia per inoltrare la richiesta del contributo di rito per l'esecuzione dell'opera.



# Filodrammatica di Telve

di **Francesca Pecoraro**

## Già al lavoro su un copione inedito per il 2012: 90° anniversario di fondazione della Filodrammatica ■

Ben ritrovati a tutti. Durante il periodo estivo ci siamo dedicati all'organizzazione della **quinta edizione della rassegna teatrale Palcoscenico Telve** che ha visto protagoniste le seguenti compagnie:

### **Sabato 15 ottobre**

FILODRAMMATICA DI VIARAGO con la commedia "ME FRANA LA TERA SOTO I PEI" di Paolo Bianchi, (successivamente rinviata al 19/11/11);

### **Sabato 22 ottobre**

FILODRAMMATICA "ACS-PUNTO 3" CANALE DI PERGINE con la commedia "CHI GRATTA E CHI VINCE" di Silvana Carlin;

### **Sabato 5 novembre**

FILODRAMMATICA DI SAN MARTINO DI FORNACE con la commedia "LIOLÀ" di Luigi Pirandello, traduzione in dialetto trentino di Camillo Caresia;

### **Sabato 12 novembre**

FILODRAMMATICA DI TELVE con la commedia "LE MAESTRE PASERE" di Maria Filippini Lazzari.

Anche quest'anno possiamo ritenerci **soddisfatti del buon successo ottenuto dalla rassegna** e colgo l'occasione per ringraziare tutti coloro che hanno permesso che tutto funzionasse al meglio. Sicuramente ci impegn-



Il dietro le quinte di "Palcoscenico telve"

remo a riorganizzarla anche l'anno prossimo nell'ambito dei **festeggiamenti per il 90esimo anniversario di fondazione**.

L'autunno ci ha visti impegnati anche a Spera, l'8 di ottobre, e a Pergine, il 26 novembre, all'interno della rassegna organizzata dalla compagnia Acs Punto 3 di Canale di Pergine.

Naturalmente siamo alla ricerca di un nuovo copione da proporvi per il consueto appuntamento di Pasqua. La Filodrammatica Telve augura a tutti buone Festività!



# F.I.M. – Fondo di Impegno Missionario

di Florio Zanetti

Sostegno progetto a P. Giacomo Rabino (Tanzania)

in memoria di Daniela Zanetti ■

**D**aniela Zanetti (1970-2005) ha svolto la sua attività lavorativa negli uffici comunali di Telve. La malattia l'ha strappata molto presto all'affetto della sua famiglia: al piccolo Nicolò, al marito Giorgio, ai genitori Giuseppina e Rosario, al fratello, alle sorelle e a quanti hanno stimato Daniela per la sua discrezione e sensibilità. **È a lei che il F.I.M. (Fondo di Impegno Missionario) di Telve desidera pensare e in sua memoria vuole contribuire alla realizzazione del progetto propostoci da padre Giacomo Rabino**, un missionario che opera anche nel villaggio di Malagosi – diocesi di Iringa - nella parrocchia di Tosamaganga (sud della Tanzania). Le offerte raccolte serviranno per pagare il materiale utile alla costruzione del mobilio scolastico dell'asilo che ospiterà ben 100 bambini, i quali grazie alla "sensibilità" di altre persone potranno frequentare la scuola in un ambiente accettabile.

Per correttezza d'informazione pubblichiamo la lettera scritta lo scorso mese dallo stesso padre Giacomo.

*"La nostra Parrocchia ha 13 grossi villaggi o succursali dove c'è la Chiesa, in molti c'è anche l'asilo e altre attrezzature. I Cristiani sono circa 15.000, la maggioranza dei quali sono giovani perché il tasso delle nascite è molto alto. In questa Parrocchia le scuole elementari sono 17 con 700/800 alunni in ognuna di esse; e poi abbiamo 4 scuole secondarie con un migliaio di alunni in ognuna. Nei nostri asili prendiamo i bambini dai tre/quattro anni fino ai sei/sette quando incominciano le elementari.*

*Il villaggio di Malagosi ha una popolazione di quasi quattromila abitanti e le difficoltà che troviamo per quanto riguarda i bambini dell'asilo è che non abbiamo mezzi didattici, cioè lavagne, matite, qualche libro... manca il mobilio necessario. Finora questi bambini si radunano nella chiesetta e usano i banchi della medesima. Abbiamo bisogno di 50 banchi per i 100 bambini che frequentano l'asilo, con due tavolini per le maestre, alcune sedie e un armadio grosso.*

*Nella Missione abbiamo una falegnameria con alcune macchine e due falegnami che lavorano bene. Pensiamo di poter realizzare lì queste attrezzature in legno, quindi dobbiamo comprare le assi, i chiodi, i bulloni, la colla, la vernice ecc. e pagare la mano d'opera.*

*Ringrazio di cuore per l'interesse e la generosità.*

*I nostri bambini pregheranno per voi tutti insieme a noi missionari.*

*Preghiamo la Vergine Consolata che vi protegga tutti e vi benedica.*

*Con affetto e riconoscenza".*

**Il F.I.M., consapevole della crisi in atto, confida tuttavia nel poco di molti, di un piccolo gesto/segno di solidarietà a sostegno dell'iniziativa di padre Giacomo Rabino.**

Eventuali offerte possono essere devolute direttamente sul conto corrente del F.I.M. aperto presso la Cassa Rurale Centro Valsugana (Coordinate: IT 12 B 08252 35590 000010013001).

# G.S. Lagorai Bike

di Enrico D'Aquilio

3T BIKE: non solo manifestazione sportiva ma importante evento di richiamo turistico ■



L'arrivo della 3T Bike 2011: la vincitrice Michela Benzoni

**C**rediamo che l'anno che sta per finire, abbia definitivamente consacrato in tutta la Regione - ma senza peccare di vanità - anche in campo nazionale, quello che realmente con l'ultima edizione della 3TBIKE è stato al giudizio di tutti un avvenimento unico. La nostra grande soddisfazione è stata quella di rendere un territorio protagonista, esprimendo tutta la sua grande forza organizzativa, la sua passione nel proporsi, nella bellezza incontaminata dei suoi paesaggi, nella grande disponibilità della sua gente.

Abbiamo ricevuto unanimi apprezzamenti da parte dei concorrenti, degli accompagnatori, dei familiari, che per una settimana hanno "invaso" con tanta allegria i nostri luoghi. Un dato deve sicuramente farci riflettere: **con l'entrata della gara nel circuito MTB più importante a livello italiano della nostra manifestazione, la cassa di risonanza attorno alla 3TBIKE è esplosa in maniera esponenziale.** Tutti noi abbiamo potuto constatare che numerosissimi atleti, con i loro familiari, hanno soggiornato presso le nostre strutture ricettive, tantissimi camper sono stati ospiti della nostra zona. Basti pensare che nel circuito si sono cimentati (dati ufficiali provinciali) atleti di ben diciotto regioni italiane e di cinque paesi europei.

**Non solo manifestazione sportiva, ma evento di richiamo turistico. Il motto sport-natura-turismo-ruralità sta lentamente decollando** e forse ci aiuterà a trovare una strada sostenibile la quale valorizzi le nostre grandi potenzialità. L'abbinata GARA-SAGRA DI S.MICHELE è una realtà che sempre più riscuote consensi, certo non mancano con questo problemi o disguidi, ma l'abbinata rende unici gli avvenimenti.

Il G.S Lagorai Bike si è impegnato affinché altri avvenimenti fossero portati nei vari paesi circostanti: 3T AL PARCO (Carzano), concerto degli Apocrifi e della Banda di Telve (Telve), MINI 3TBIKE (Torcegno) e notte di fiaba a Castelalto (Telve, Telve di Sopra). L'intenzione era quella di far partecipare l'intera comunità e per un momento metterla al centro dell'attenzione.

**Non solo 3TBIKE, ma anche NOTTE DEL MANGHEN** che della sua unicità ha fatto un punto di forza, ritagliandosi un ampio spazio, visto il numero dei partecipanti. Per questo un grazie va anche agli amici di Molina di Fiemme, con i quali abbiamo consolidato con grande sinergia un'intesa non solo organizzativa ma anche di grande amicizia e sempre ci offrono il loro aiuto prezioso. Inoltre, tale avvenimento dimostra che con un po' di buona volontà, un pizzico di



Un momento della gara

intuito, un grammo di fortuna e con poca spesa, si riesce ad ottenere risultati enormi ed invidiati da molte altre realtà.

La stagione volge al termine, ma noi abbiamo già cominciato il percorso per la prossima stagione, a partire dalle manifestazioni che verranno riproposte in toto e consolidate con parecchie novità, prima fra tutte quella di spalmare sull'intero territorio tante proposte in modo da far vivere una festa che sia totale per tutti.

Vorremmo ringraziare tutti i componenti del G.S per l'ormai ufficiale partecipazione con il Veloce Club Borgo, APT Valsugana e la Comunità di Valle alla **SETTIMANA TRICOLORE. Questa è la manifestazione ciclistica più importante dopo il Giro D'Italia**, e verrà da noi ospitata nella prossima primavera. Saremo così al centro dell'attenzione nazionale, di un grandissimo numero di spettatori, concorrenti e di addetti ai lavori. È davvero un grande attestato di stima e professionalità fatto dalla Federazione Ciclistica Italiana, che ci riempie di orgoglio e da la forza a tutti noi di proseguire.

Infine la novità dell'ultima ora: **finalmente è partito il progetto della SQUADRA AGONISTICA GIOVANILE DI MTB.** Numerosi sono già i ragazzi e ragazze, che si stanno iscrivendo e per questo rivolgiamo a tutti gli interessati l'invito di contattarci.

Per ultimo un grazie alle associazioni, alle persone, alle amministrazioni che ci sono state vicine e che sempre più credono nella strada intrapresa di unire gli sforzi per far decollare una comunità.



# Pallavolo Telve

di **Isabella Trentin**

**Corso di Mini-volley: non solo sport per i più piccoli ma anche un aiuto alla socializzazione ■**



**volley per bambine e bambini di 3<sup>a</sup> e 4<sup>a</sup> elementare** e anche in questo caso abbiamo “unito le forze” alla società sportiva di Telve di Sopra. Il mini-volley è un metodo per arrivare alla pallavolo che non deve essere troppo rigido, ma utilizza delle tecniche elastiche per far sì che i bambini si divertano giocando. Oltre a quelli fisici, **il mini-volley offre benefici dal punto di vista della socializzazione**, soprattutto per i bambini più timidi o insicuri; ma anche chi è troppo espansivo trae degli insegnamenti positivi, perché impara a non

**È** il secondo anno che la squadra di pallavolo under 13 femminile di Telve è unita a quella dell' U.S.D. Genzianella di Telve di Sopra. Con l'entrata nel gruppo di qualche nuova ragazza è stato possibile formare due squadre che parteciperanno rispettivamente ai **tornei provinciali “Riki Radam” e campionato CSI under 16**.

Alla fine di ottobre è iniziato **anche il corso di mini-**

essere al centro dell'attenzione, a lasciare spazio agli altri ed a rispettare le regole. Il nostro corso è frequentato da bambini di Telve, Telve di Sopra, Torcegno, Ospedaletto e Castelnuovo.

Ci dà grande soddisfazione vedere l'entusiasmo col quale questi bambini si presentano puntualmente all'incontro settimanale e ci auguriamo di mantenere vivo questo interesse anche per il futuro.

# Pro Loco di Telve

di **Giuseppe Agostini**

## Un grazie a tutti i collaboratori e sostenitori della ProLoco che hanno permesso lo svolgersi dell'attività ordinaria 2011 ■

**A**nche nel corso della seconda metà dell'anno è proseguita l'attività di cura e annaffiamento dei fiori che hanno abbellito le vie e piazze del paese. Hanno riscosso grande successo le iniziative proposte dalla ProLoco in occasione della **sagra di San Michele**, che ha visto l'associazione impegnata con spazi espositivi presso la sede di via Grazie, in Piazza San Giovanni e all'entrata del "Parco Ceggio" e collaborare con l'associazione Apicoltori Lagorai all'allestimento della mostra dei prodotti delle api e dell'arnia didattica. Il 29 ottobre, presso la Sala polivalente è stata riproposta la tradizionale serata danzante "**Festa d'Autunno**". Nei giorni 3 e 4 dicembre, la ProLoco ha fornito il suo appoggio logistico per l'allestimento e la riuscita della manifestazione "**Formaggi di malga**" proposta, presso la Sala polivalente di via Borgo, dalla "Fodazione De Bellat".

È in corso il lavoro di sostituzione del supporto del tabellone raffigurante il territorio comunale esposto in Piazza Maggiore.

L'ultimo impegno dell'Associazione per l'anno corrente è la posa delle luminarie di Natale per le vie e le piazze del paese.

Nella seduta del consiglio di amministrazione dell'associazione del 18 novembre il Signor **Giuseppe Agostini è stato nominato Segretario della ProLoco** in sostituzione della signora Simona Terragnolo, alla quale va il nostro ringraziamento per la preziosa e puntuale collaborazione fornita nel corso degli ultimi anni.

L'associazione coglie l'occasione per ringraziare l'Amministrazione comunale, la Cassa Rurale Centro

Valsugana, la ditta Stroppa Paolo, tutti i collaboratori e le persone che a qualsiasi titolo hanno contribuito alla riuscita dell'attività e delle iniziative proposte nel corso dell'anno 2011.

Approssimandosi le festività di fine anno la ProLoco augura a tutti Buon Natale ed un Felice Anno nuovo.



La rassegna "I formaggi di malga"

# Schützenkompanie di Telve

di **Fabrizio Trentin**

## Cinquecento anni dal "Landlibell" 1511-2011 ■

**N**umerosi gli appuntamenti che attendevano la Compagnia Schützen di Telve in estate, eccoli in breve:

▪ **A Grigno abbiamo celebrato il S. Cuore** con l'accensione dei fuochi ed il Cuore presso la grotta sovrastante l'abitato di Grigno; Croce accesa anche sulla collina sovrastante il paese di Telve e Cuore presso la Chiesetta di S. Margherita a Castelnuovo.

▪ **Il 26 giugno presso il Castel Ivano S. Messa con ostensione della reliquia di Carlo d'Asburgo beato**, ultimo imperatore d'Austria beatificato il 3 ottobre 2004 da Papa Giovanni Paolo II. AL tutto è seguito un convegno storico a Borgo Valsugana presso l'auditorium del polo scolastico, tra i relatori monsignor Giuseppe Filippini, vicedirettore della rivista "Madre", Don Arnaldo Morandi, assistente nazionale della "Gebetzliga Kaiser Karl", Don Fortunato Turini, delegato dell'Arcivescovo di Trento, l'Arciduca Martino d'Austria Este e l'assessore provinciale Franco Panizza.

▪ In luglio purtroppo ci ha lasciati Otto D'Asburgo. I riti commemorativi per dargli l'ultimo saluto sono cominciati il 12 luglio per finire con l'ultimo atto, "il requiem" nel Duomo di S. Stefano a Vienna, seguito con la sepoltura nella cripta dei Capuccini, dove tradizionalmente riposano gli Asburgo. Il cuore sarà tumulato nel convento di Pannonhalma in Ungheria, come vuole la tradizione. Ai funerali eravamo

presenti con una delegazione del Trentino assieme a numerosi capi di Stato ed ai massimi rappresentanti della Comunità Europea.

▪ **Il 10 luglio eravamo in quel di Roncone per celebrare la rifondazione della nuova Schützen Kompanie omonima** con la sfilata per le vie del paese in un'atmosfera di scroscianti applausi, S. Messa nella piazza antistante la parrocchiale seguita dalla salva d'onore presso il monumento ai caduti con deposizione della corona di fiori. Nutrita la presenza di autorità civili della Euro Regione Tirolese con in testa il Sindaco di Roncone che esprimeva parole di elogio ed incoraggiamento al capitano in particolare, nonché a tutti i componenti della nuova Compagnia, affermando l'appoggio totale delle attività che saranno svolte nel prossimo futuro ed in particolare il recupero dei manufatti storici della Prima Guerra mondiale, allo scopo di trasmettere alle future generazioni l'attaccamento al nostro territorio. Splendide altresì le parole dell'omelia del celebrante che esortavano in particolar modo i componenti della nuova Compagnia a difendere gli alti valori e le tradizioni che da sempre contraddistinguono la grande famiglia degli Schützen contenute nel **motto "Dio, Patria e Famiglia"**.

▪ **Il 4 settembre appuntamento ad Arabba per la rifondazione dell'omonima Compagnia**, trasferta in pullman in una giornata caratterizzata dall'alternanza del tempo atmosferico, che ci ha permesso comunque di assistere indenni dalla pioggia alla S. Messa celebrata





**Cerimonia per i caduti di tutte le guerre presso cimitero di guerra a Bondo - schützen**

nei meravigliosi prati sottostanti la cime del Pordoi e del versante Agordino.

▪ Domenica 2 ottobre partecipazione al **25° Anniversario dalla rifondazione della Compagnia Schützen a Lavis**, seguita nel pomeriggio dalla Sagra di S. Michele in Telve. Nell'ambito della stessa manifestazione abbiamo gestito uno stand gastronomico nel cortile gentilmente messo a disposizione dalla Signora Erminia Rossi, che doverosamente ringraziamo, ove abbiamo distribuito i tradizionali ed apprezzatissimi "Strauben" in una domenica dalle temperature sicuramente più estive che di inizio ottobre, notevole la partecipazione da parte dei valligiani con la distribuzione di oltre 2000 Strauben.

▪ In settembre abbiamo partecipato alla **sfilata per la Coppa d'Oro** attraverso il Corso Ausugum, attorniti da una folla entusiasta e preceduti dalla Banda di Telve, che ci ha accompagnati anche nel ritorno del dopo sfilata fino al piazzale Bludenz.

▪ Gara presso il poligono di tiro a segno di Cadine per l'assegnazione annuale delle schnüre (mazocole), ben 105 tiratori si sono sfidati e la nostra Compagnia ha ben figurato piazzandosi al terzo posto del trofeo totalizzando 1078 punti.

▪ In novembre **manifestazione in onore di tutti i caduti di tutte le guerre presso il cimitero Austro-**

**Ungarico di Bondo**, accolti dal Sindaco ed altre autorità sia locali che provinciali, con la S. Messa alla presenza di circa 250 persone e delle rappresentanze delle Compagnie del Trentino e dei Kaiserschützen di Innsbruck, cerimonia che è stata celebrata nella chiesa per l'inclemenza del tempo caratterizzata da abbondanti piogge a tratti molto intense.

▪ Sempre in novembre abbiamo consegnato le corone d'avvento alle Chiese di Telve: Parrocchiale e Suore – Borgo Valsugana : Arcipretale – Castelnuovo, Grigno, Tezze e Ospedaletto.

▪ Il 20 novembre a Pieve Tesino salva d'onore e S. Messa con inaugurazione nuova targa sulla casa natale di **Clara Marchetto nella ricorrenza dei 100 anni dalla nascita**, persona molto importante per la difesa dell'autonomia del Trentino, alla quale è seguito il 17 dicembre presso il Castel del Buonconsiglio, per **l'anniversario dei 500anni del Landlibel, la cerimonia per l'inaugurazione di una mostra a tema**. In serata classico appuntamento con lo stand dei Porteghi a Grigno, domenica 18 dicembre siamo stati a Mezzano in Primiero per la celebrazione di Giuseppina Negrelli alla quale in agosto è stata intitolata una targa in località Pontet.

Ringraziamo tutti coloro che da sempre ci aiutano e ci coadiuvano e cogliamo l'occasione per porgere i più sinceri e fervidi auguri di buone Feste e un miglior Anno Nuovo.

# Sezione cacciatori di Telve

del **Direttivo**

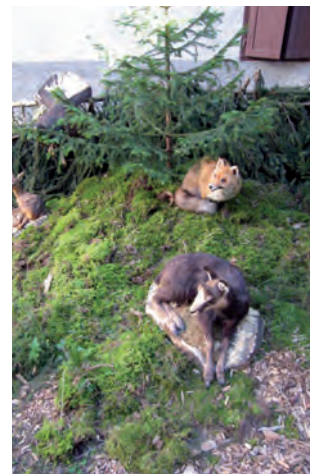

Il diorama

## Grande successo per il nuovo stand dei cacciatori alla Sagra di San Michele: polenta e cervo per tutti! ■

**S**pezzatino di cervo con polenta, questo è stato il menù proposto dalla Riserva cacciatori di Telve in occasione della **Sagra di San Michele** che domenica 2 ottobre ha animato il paese coinvolgendo tutte le sue associazioni. Al nostro stand, allestito nel portico di casa Ropelato, c'è stato un gran afflusso di gente, tant'è che alle sedici del pomeriggio il cervo era già finito, merito sicuramente dell'abilità culinarie del capocuoco Sergio Rigoni e della simpatia dei cacciatori. La polenta è stata così accompagnata a tosella e formaggio di malga.

Durante tutto il weekend molti dei nostri soci cacciatori sono stati impegnati nell'allestimento dello stand e della cucina da campo. Domenica mattina hanno **collaborato con il Lagorai Bike alla realizzazione della gara 3T Bike presidiando i punti ristoro e occupandosi della sicurezza stradale**. Per tutta la domenica pomeriggio hanno poi cucinato, confezionato e distribuito ben 750 porzioni, finita la festa hanno ancora lavorato per riordinare e risistemare il tutto. Considerato il periodo di alta stagione venatoria, va dato onore e merito ai soci cacciatori che hanno donato il proprio lavoro e tempo per la realizzazione della festa, rinunciando così alle loro battute di caccia. A tutti loro, troppo numerosi da nominarli uno per uno, va un doppio Weidmannsheil!

Un grazie particolare ad Emiliano e Giacomo, ragazzi giovani, aspiranti cacciatori che si sono prodigati nella **realizzazione di un piccolo diorama** e hanno indossato

con orgoglio e merito il grembiule verde della Riserva dimostrandosi anche abili camerieri.

Per la sagra del prossimo anno si accettano suggerimenti e nuove idee... in modo da poter ripetere il grande successo di quest'ultima edizione.

Un ringraziamento sincero al Comitato organizzatore della Sagra di San Michele per il contributo economico e organizzativo, perché possa continuare a svolgere l'importante compito di aggregazione delle varie associazioni coinvolgendole in amicizia per la crescita del paese.



I preparativi per la Sagra di San Michele

# Spazio giovani

## ORATORIO DON BOSCO

di **Silvano Berti**

**Nuovo vestito per l'Oratorio: i lavori di sistemazione ed ammodernamento degli spazi inferiori si sono conclusi con ottimi risultati ■**

**C**iao a tutti,  
Si è concluso il periodo estivo-autunnale dell'Oratorio con una serie di eventi e manifestazioni che a lungo hanno tenuto occupati i nostri animatori.

In breve:

Il **Gr.Est**, appena dopo la conclusione delle scuole dell'obbligo con una sessantina di partecipanti controllati, assistiti ed animati da una quindicina fra animatori ed animatrici.

Il **campeggio**, presso malga Roato, in Ziveron nel comune di Castelnuovo, organizzato in due turni, 24 i piccoli e 42 i grandi, assistiti e coccolati da circa 35 animatori e da sei fra cuochi, cuoche ed aiutanti.

Il **vaso della fortuna**, durante la sagra di San Michele. Impegno gravoso che porta nelle casse dell'Oratorio un bel gruzzoletto (mai abbastanza!).

Il **Gruppo RagGio**, ha partecipato alla Sagra di San Michele con uno stand di beneficenza e con la postazione delle "patatine autopreparate".

L'**assemblea annuale** di previsione del bilancio con l'elezione quest'anno della nuova Direzione.

La **castagnata con il concorso di zucche intagliate**, in Piazza Maggiore in occasione dell'apertura della catechesi parrocchiale: 20 kg di castagne con the e vin caldo per gli adulti.

La **Lanternata di S.Martino**, per le vie del paese partecipatissima anche grazie all'aiuto degli insegnanti della Scuola Materna ed Elementare. Essa ha visto gli animatori impegnati nella scenetta esplicativa presso il piazzale interno delle suore. Presso i locali rinnovati dell'Oratorio abbiamo degustato alla fine cacao e vin caldo e il pandolce di San Martino, preparato da Manuela, Mario e Mira (grazie assai!).

All'**interno dell'Oratorio** sono proseguiti i lavori che ormai quasi annualmente vengono portati avanti per migliorare l'abitabilità e spesso anche la salubrità degli ambienti. Come avete visto durante la serata di San Martino sono stati levati gli "**scorzi**" che coprivano le pareti e sostituiti con perline nuove, sono state poi tolte le malte vecchie e ormai marce e sostituite con malte traspiranti, si è eliminato così l'odore di muffa che si sentiva nel locale. La spesa è stata consistente, ma ne valeva certamente la pena per avere nuovamente locali decenti dove trovarci tra di noi e in vostra compagnia.

Per quanto riguarda i programmi per il futuro invece, il **gruppo RagGio** sta preparando il **Gr.Inv**, come l'inverno scorso, ma con qualche novità.

Inoltre ci stiamo preparando per il Natale, come di consueto noi ci saremo dopo la SS Messa della Vigilia con cioccolato caldo e panettone per scambiarsi gli auguri.

Ci sarà poi la Befana che porterà a tutti i bambini (e non) la solita dolce calza, delle recite con i ragazzi, il carnevale dei bambini e sicuramente la tombola. Il resto lo organizzeremo strada facendo anche secondo le disponibilità.

**Ringrazio** calorosamente tutte le **persone** (non voglio nominarle per non dimenticarne qualcuna) che ci hanno dato una mano in tutte le nostre manifestazioni, il **Gruppo RagGio** e il **Gruppo adolescenti** che si impegnano e sono sempre presenti ed attivi, l'**Arciprete Don Antonio** che ci lascia fare e ci sostiene, l'**amministrazione comunale** e la **Cassa Rurale Centro Valsugana** che ci sostengono con contributi nel limite delle loro possibilità. Infine auguro a tutti un felice e lieto **Natale** e un proficuo **Anno Nuovo** ancor più generoso di doni e felicità.



# GRUPPO PALLAVOLO ORATORIO

di **Alessandro Battisti**

Tre...Due...Uno...Ciak!!!!..... Si gioca ■

**D**opo la pausa estiva sono ripresi anche gli allenamenti settimanali della squadra in preparazione dei vari tornei che ci vedono coinvolti durante l'anno.

**A settembre abbiamo avuto il piacere di accogliere nella squadra due nuovi giovani appassionati di questo bellissimo sport. Ad oggi, quindi, il gruppo è formato da 15 componenti.**

Nel mese di settembre siamo stati impegnati nella **manifestazione sportiva organizzata dagli Oratori della Valsugana**. Dagli inizi di settembre alla metà di novembre si sono svolti i tornei di pallavolo, di calcio a 5, di calcio balilla e di ping pong. Alla manifestazione hanno partecipato numerose squadre provenienti da quasi tutti gli Oratori della Valsugana. In particolare, per quanto riguarda il nostro gruppo, ci siamo iscritti al torneo di pallavolo. Qui, le squadre partecipanti sono state divise per categorie: categoria junior, categoria master e categoria senior. Noi vi abbiamo partecipato con due squadre iscritte una alla categoria master e l'altra alla categoria senior. Sono state delle bellissime giornate di sport, di divertimento, di



Il concorso di zucche intagliate



Il gruppo pallavolo

incontro e confronto con altre squadre. Finalmente dopo parecchi secondi e terzi posti è arrivata anche la nostra prima vittoria del 2011.

**Domenica 20 novembre a Pergine si è svolta la giornata conclusiva** di questa importante manifestazione sportiva con la premiazione di tutte le squadre vincitrici nelle rispettive categorie. La serata si è conclusa, poi, con una cena offerta a tutti i presenti.

Per quanto riguarda i prossimi appuntamenti, dopo le vacanze natalizie ricominceremo gli allenamenti e il nostro obiettivo principale per il prossimo anno sarà **l'organizzazione della 2° edizione della 12 h pallavolo "Telvata"**, visto il buon esito della prima edizione.

Bravi a tutti i componenti della squadra, perché oltre a divertirsi dimostrano un impegno costante agli allenamenti e una grande passione per la pallavolo; tutto ciò ci permette di crescere insieme e diventare una vera squadra.

Non mi resta che augurare – a nome della squadra – buon Natale e felice anno nuovo a tutti.

# GRUPPO ADOLESCENTI

di Elena, Serena, Alessandro e Gilberto

Tanti giovani affiatati ... quattro animatori scoppiati...  
per incontri esagerati!!! ■



Il nuovo "Gruppo adolescenti"

**S**iamo già a dicembre e le vacanze estive ormai sono solo un lontano ricordo. Nel mese di ottobre, in concomitanza con l'inizio del nuovo anno catechistico, è ripresa anche l'attività del gruppo adolescenti che coinvolge i ragazzi della prima, seconda, terza e quarta superiore.

In questa prima parte dell'anno, sono stati numerosi gli adolescenti che hanno preso parte agli incontri, come ormai non succedeva da alcuni anni. Da sottolineare la presenza di alcuni ragazzi provenienti anche dai paesi limitrofi (Telve di Sopra e Carzano). **Come animatori, siamo proprio soddisfatti di questo bel gruppo di giovani che partecipa settimanalmente con grande entusiasmo alle varie attività.**

Dopo i primi incontri di conoscenza abbiamo iniziato il nostro percorso sulla salvaguardia del mondo. In particolare, ci siamo soffermati sullo stato di salute

del nostro pianeta, elencandone gli aspetti positivi (solidarietà, volontariato, amore, bellezze della natura...) e negativi (povertà, inquinamento, calamità naturali causate dall'uomo...). Dopo aver riflettuto sull'importanza del rispetto per l'ambiente abbiamo trattato il tema del creato: **"Il mondo, la natura non sono frutto del caos, ma sono frutti del pensiero amoroso di Dio per l'uomo e per il mondo"**. A ciò è seguita la visione del film "La Musica nel cuore - August Rush" che è inerente agli argomenti trattati.

Inoltre, siamo stati impegnati nella veglia natalizia del 16 dicembre che quest'anno si è tenuta a Scurelle e che ha visto la partecipazione di tanti giovani provenienti dall'intero decanato.

Nel ricordare ai ragazzi che da gennaio ci troveremo in Casa Sartorelli il venerdì alle ore 20.00 auguriamo a tutti voi Buone Feste.

# GRUPPO RAGGIO

di Silvia Girotto

Estate raggiate! ■



*San Martino – Giosué Carducci*  
*La nebbia a gl'irti colli*  
*Piovigginando sale,*  
*E sotto il maestrale*  
*Urla e biancheggia il mar;*  
*Ma per le vie del borgo*  
*Dal ribollir de' tini*  
*Va l'aspro odor de i vini*  
*L'anime a rallegrar.*  
*Gira su' ceppi accesi*  
*Lo spiedo scoppiettando:*  
*Sta il cacciator fischiando*  
*Su l'uscio a rimirar*  
*Tra le rossastre nubi*  
*Stormi d'uccelli neri,*  
*Com'esuli pensieri,*  
*Nel vespero migrar.*

La lanternata di San Martino

Anche quest'anno si è svolta a Telve l'annuale **lanternata di San Martino**, che ha portato tanti bambini e volenterosi genitori a camminare assieme a noi per le strade del paese intonando canzoni. Ciascuno con la propria lanterna in mano per portare luce in tutto il paese. Alla fine del nostro percorso, siamo arrivati nel cortile di Casa D'Anna, dove anche le suore hanno potuto assistere alla **rappresentazione della storia di San Martino**. Nella recita abbiamo descritto l'incontro, in una fredda giornata di inizio novembre, tra il santo e due poveri mendicanti, ai quali egli dona il proprio mantello in modo che gli stessi non abbiano più freddo. Il Signore decide dunque di regalare a Martino una tiepida giornata di sole, per ricompensarlo della sua gene-

rosità verso i più poveri. Dopo un ultimo canto tutti assieme, ci siamo spostati in Oratorio, da dove eravamo partiti, per scaldarci con pane fatto in casa e squisita cioccolata calda. Un grazie a tutti i bambini che hanno partecipato alla lanternata, aiutandoci così a portare luce e allegria in tutto il paese!

Due settimane prima, il **29 ottobre**, è stata allestita davanti alla chiesa, dopo la messa delle 19.30, la **castagnata**, che ha attirato tanti adulti e soprattutto bambini ansiosi di scaldarsi un po' nel freddo della serata.

Ricordiamo che anche quest'anno si svolgerà il **GRINV**, indicativamente nell'ultima settimana di dicembre, con nuovi giochi e attività.



# Unione Sportiva Telve

di Giancarlo Orsingher

Tutti uniti dal “cuore gialloverde”:  
ottimi risultati e tante soddisfazioni ■



Le squadre schierate il giorno della presentazione

**2**04 soci, oltre 100 atleti, una trentina fra dirigenti e allenatori, 6 squadre impegnate nei diversi tornei e un bel gruppo di bambini piccolissimi che per il primo anno si avvicinano al gioco del calcio nella categoria “Piccoli amici”.

Sono questi alcuni dei numeri della stagione 2011-12 dell'US Telve, ai quali si dovrebbero però aggiungere quelli relativi ai nostri ragazzi delle categorie Allievi e Juniores che quest'anno vestono i colori giallo-verdi dell'AC Valsugana, in virtù della collaborazione in essere con la società di Scurelle. E poi ci sarebbero da aggiungere anche i giocatori in prestito in alcune squadre della zona, primi

fra tutti i giovani Peter Agostini e Marco Ferrai in campo praticamente ogni domenica con la squadra del Porfido Albiano, nel campionato di Eccellenza, a testimonianza dell'ottimo lavoro svolto dal Telve nel settore giovanile. Dati quindi molto positivi per la società gialloverde.

Nel frattempo la stagione agonistica è andata alla pausa invernale; era iniziata il 3 settembre con un doppio appuntamento: nel pomeriggio l'ormai tradizionale **“Memorial Gianni Rigoni”**, che ha visto confrontarsi sul terreno di gioco in una serie di appassionanti partite sei squadre in rappresentanza dei vari ambienti di lavoro e sociali nei quali Gianni era impegnato. A fine torneo

pastasciutta per tutti in attesa della novità dell'inizio stagione: **la presentazione ufficiale di tutte le squadre, che si è svolta "all'americana", in un clima di festa, con la sfilata sul rettangolo verde di tutti i giocatori e con la presentazione della T-shirt "Cuore gialloverde"**...che non deve mancare a nessuno dei sostenitori della squadra!

E dopo qualche giorno è iniziata la girandola delle **partite ufficiali** con la squadra di **Prima Categoria**, affidata anche quest'anno alla rodata coppia Ruggero e Simone Trentin, che ci sta regalando delle grandi soddisfazioni dopo un avvio altalenante: sei vittorie consecutive nelle ultime partite al momento di consegnare l'articolo e quarta posizione in classifica, ma anche la brillante qualificazione ai quarti di finale della Coppa Province, torneo che riprenderà a fine inverno con i confronti fra le migliori otto squadre della provincia. E' da ricordare inoltre il raggiungimento delle 200 presenze in campionato in maglia gialloverde da parte di due dei veterani della squadra: Francesco Micheletti e Roberto Franceschini, mentre le prime partite del girone di ritorno faranno tagliare questo prestigioso traguardo anche a Manuel Micheletti.

E' stato un po' in salita il girone di andata del difficile campionato **Giovanissimi** per i ragazzi di Emilio Fedele e Dario Moser, che però si sta concludendo con ottimi risultati; l'esperienza acquisita nelle prime partite serve per concludere al meglio il girone di andata e per ricominciare bene in primavera!

Scendendo di età incontriamo gli **Esordienti A** di David Micheletti e Paolo Rigon che nel torneo autunnale si sono comportati bene al punto da incappare solamente in una sconfitta, all'ultima giornata di campionato; per il resto sei

vittorie e due pareggi per i nostri "ragazzi del '99" (con un paio di eccezioni!), oltre ad un gioco veramente di buon livello.

E ottimo è stato anche l'autunno degli **Esordienti B** di Giancarlo Orsingher e Marco Pecoraro: al primo anno sul campo grande e giocando sempre contro avversari di età superiore, i ragazzini classe 2000 e 2001 hanno dimostrato di sapersi adattare bene alle nuove dimensioni vincendo anche quattro delle otto partite disputate.

Da sottolineare inoltre la positiva esperienza degli allenamenti in comune tra le due squadre Esordienti che hanno portato a cementare l'amicizia fra i diversi ragazzi.. Superiore a ogni aspettativa anche il gioco dei **Pulcini A** (classe 2002) affidati a Matteo Spagolla e Stefano Agostini, che hanno concluso l'avventura autunnale con una serie di tre vittorie consecutive.

Prima esperienza di gioco "vero" quest'anno per i piccoli **Pulcini B** (classe 2003), con in panchina la coppia *Serginho* Angeli e Cordiano Bonella: gioco e risultati in continuo progresso!

Ultimi per età sono i **Piccoli amici** (classe 2004 e 2005) che sotto la guida di Natalino Pecoraro e Lorenzo Micheletti hanno iniziato a prendere confidenza con la palla cimentandosi anche con ottimi risultati nel primo torneo, a metà novembre a Borgo.

Concludiamo ricordando anche la **positiva partecipazione alla Sagra di San Michele** e il sempre più visitato **sito internet della società (www.ustelvé.eu)**, che sta macinando continui record di visite grazie anche alle nuove, interessanti rubriche come le interviste al "personaggio della settimana", le "pagelle dello zio Simon" e il "libro del mese"; 52 000 visite all'home page

in meno di 14 mesi sono un bel risultato. Vi invitiamo a dare un'occhiata alle pagine web, proponendo anche ulteriori iniziative, come pure vi aspettiamo sul nostro profilo Facebook!



Foto di gruppo al termine del Memorial Gianni Rigoni

# Vigili del Fuoco

di **Silvio Trentinaglia**

**Esercitazioni, collaborazioni, prove di abilità tecnica e sportiva: i VVF sempre in movimento! ■**



**I VVF nella scala americana**

**I** mesi estivi ed autunnali sono stati particolarmente intensi, impegnando il Corpo, oltre alla sua normale attività, anche in una serie di collaborazioni e manifestazioni.

Particolarmente importanti per la preparazione dei Vigili sono le **esercitazioni** che periodicamente vengono svolte; tra queste sono da ricordare la manovra di incendio civile in Via Piana e quella, assieme al Corpo di Telve di Sopra, in località Suerta. Alcuni vigili si sono cimentati anche nelle **prove di abilità tecnica a coppie ai trofei "Filippo Trentin" (Telve di Sopra) e "Renzo Bastiani" (Novaledo) raggiungendo in entrambi buoni risultati.**

Allo stesso tempo non sono mancate le **occasioni di collaborazione con le altre associazioni** del paese, tra cui la Notte del Manghen, San Lorenzo, la Festa di Ferragosto in Calamento, la Coppa d'Oro, la 3TBike, la

Sagra ed il Ballo San Michele... Inoltre **per la prima volta ci siamo esibiti nella realizzazione della scala americana nel contesto di "Un calcio all'indifferenza"**.

Alcune **soddisfazioni sono state raccolte anche in campo sportivo**, grazie alla squadra di calcio creata tra i vigili più giovani. Per la terza volta consecutiva ci siamo classificati al primo posto al "Luca Carraro" di Villa Agnedo, aggiudicandoci così definitivamente il trofeo. Sicuramente meno impegnativa, ma altrettanto importante, è stata la partecipazione al torneo "Gianni Rigoni", svoltosi a inizio settembre.

Parallelamente a queste attività prosegue la preparazione del gruppo allievi, che in questo momento si dedica ad imparare le tecniche di arrampicata grazie all'insegnamento dei volontari del Soccorso Alpino.



# Oasi WWF di Valtrigona

di Sergio Boschele

## Nuovo percorso Natura di Malga Valtrigona ■

**N**el 2011 nell'Oasi WWF di Valtrigona è stato realizzato il **Percorso Natura di Malga Valtrigona**. L'intervento costituisce il completamento delle strutture di visita e si propone di far conoscere ai visitatori la natura che circonda Malga Valtrigona. Esso è rivolto in particolare a quella considerevole percentuale di persone che non se la sente di proseguire nella visita dei settori più a monte, ha problemi fisici o di età o semplicemente si accontenta della meta raggiunta. Il sentiero è quindi uno strumento divulgativo e didattico complementare alle informazioni disponibili presso il Centro Visite, oltre che a costituire un laboratorio dinamico in occasione di iniziative di educazione ambientale.

Il percorso, che è contrassegnato da cippi in legno numerati e abbinato ad un depliant illustrativo, si snoda dall'orto botanico all'antico canale di scolo del "barco", per giungere sul crinale di un'antica morena glaciale che isola una suggestiva valletta ricoperta di mirtili. Si scende poi sul pascolo ripristinato di Malga Valtrigona e ci si sposta verso il torrente che si guarda su passaggio di massi porfirici, per giungere sull'altro lato, all'interno di quello che era un meraviglioso pascolo arborato a larice. Un breve anello ci riporta presso gli edifici di Malga Valtrigona per conoscere l'impianto fotovoltaico che permette l'alimentazione elettrica della struttura e raggiungere il giardino delle farfalle, uno splendido esempio di megaforbieto in cui



in estate si osservano numerose e variopinte specie di Lepidotteri e altri invertebrati di grande interesse.

**Nel 2011 i visitatori di Valtrigona sono stati circa 3500.** Fra questi, come avviene da un paio d'anni, si sono registrati moltissimi stranieri (soprattutto tedeschi e olandesi). Si è deciso per questo di produrre due guide dell'Oasi (pieghevoli) in inglese e in tedesco, riassumendo il testo della guida in italiano. I depliant sono stati distribuiti in collaborazione con la locale APT. Nei mesi di luglio ed agosto è stata inoltre fornita una adeguata assistenza ai visitatori, in particolare stranieri, attraverso l'assunzione di una assistente al Centro Visite.

**Numerosi sono stati i lavori necessari per garantire la funzionalità delle diverse strutture dell'Oasi.** In particolare sono stati curati alcuni sentieri di servizio e il percorso d'accesso principale (n. 374 SAT), sono state mantenute nella massima efficienza le strutture di Malga Valtrigona (centro visite e foresteria) e Malga Agnezza, si è proceduto a sfalci regolari dei pascoli delle malghe per permettere lo svolgimento delle attività didattiche e la sosta sicura dei visitatori.



# Due parole con...

## Uruguayani a Telve

**I cugini Enrique Romero Sartori, Julio Cesar Sartori e Sergio Sartori (quest'ultimo insieme alla moglie Maria Elena), che vivono in Uruguay e sono discendenti di Egidio Pietro Sartori, emigrato da Telve nel 1897, il 16 settembre scorso hanno visitato per la prima volta Telve. Questo è il loro racconto di quella giornata.**

«Nostro nonno, Egidio Pietro Sartori, non parlava molto però aveva un volto molto espressivo e ancora oggi ricordiamo come si illuminavano i suoi occhi quando raccontava della sua infanzia e della sua gioventù a Telve, delle sue esperienze di vita, di quando nel 1897 fu costretto ad emigrare di fronte ad una prospettiva buia. Amò la sua patria adottiva, che lo accolse a braccia aperte. Nel piccolo paese dove trascorse il resto della sua vita, convivevano persone di oltre sessanta diverse nazionalità: si fece volere bene, stimare e rispettare, fondò una cooperativa per la costruzione di abitazioni e l'Associazione dei pensionati. Però non ha mai dimenticato la sua terra di origine. Non ritornò mai a Telve. Neanche i suoi figli ebbero questa opportunità

**Noi - tre suoi nipoti - abbiamo invece avuto la fortuna di fare un viaggio in Trentino, che ci ha dato la possibilità di visitare anche Telve.**

È stato grazie al Circolo trentino di Montevideo che questo sogno si è potuto realizzare. È stato infatti il Circolo - in stretta collaborazione con la sede di Trento dell'Associazione trentini nel mondo e in particolare di Rosanna Barchiesi e con il supporto anche dell'Ufficio Emigrazione della Provincia Autonoma di Trento - ad organizzare una trasferta che ha coinvolto 47 persone, soci dei Circoli di Montevideo, Carmelo e Rivera-Santana do Livramento.



La visita degli uruguayani presso il Municipio

**Venerdì 16 settembre è stata per noi la giornata più emozionante di quel viaggio memorabile.** Nel primo pomeriggio siamo partiti in auto da Trento, accompagnati da Maurizio Tomasi, il direttore della rivista mensile della Trentini nel mondo. **I nostri cuori hanno cominciato a battere più forte quando a Borgo abbiamo visto il cartello stradale che indicava la direzione per Telve.** Abbiamo poi parcheggiato a fianco della chiesa e con gioia e commozione abbiamo fatto la breve passeggiata fino alla sede del Municipio, dove ad attenderci c'erano il giovane sindaco, Fabrizio Trentin, l'altrettanto giovane assessore alla cultura ed istruzione, Lorenza Trentinaglia, e Valentina Campestrini, referente dell'Associazione Ecomuseo del

Lagorai, un ente che si occupa di valorizzare il patrimonio naturale, culturale ed artistico della zona.

**A stento siamo riusciti a trattenere le lacrime di fronte al rispetto, all'affetto e alla solennità con cui siamo stati ricevuti nella sede del Comune: per noi è stato un grande onore ed un privilegio.**

Molto interessante è stata la visita al «Museo degli usi e tradizioni telvate», durante la quale ci hanno fatto da guida Anna Pecoraro e Giulio Pecoraro, che con molta pazienza hanno risposto alle nostre continue domande.

Poi c'è stato l'incontro con un gruppo di donne del Circolo pensionati ed anziani di Telve, del quale è presidente l'attivissima Silvana Martinello: ci hanno accolto intonando alcuni canti popolari ed insieme abbiamo cantato l'«Inno al Trentino» e con loro abbiamo fatto merenda ed abbiamo parlato a lungo, come si fa tra vecchi amici. Nella sede del Circolo ci ha raggiunti Giancarlo Orsingher, con il quale eravamo in contatto tramite posta elettronica, che ci ha portato un documento per noi di grandissimo valore: l'albero genealogico della famiglia Sartori, grazie al quale siamo riusciti ad individuare alcuni parenti che ancora vivono a Telve ed a conoscerne addirittura una, la simpatica Brunella Sartori.

**Al Circolo pensionati e anziani era con noi anche padre Antonio, che parla lo spagnolo molto bene: gli siamo molto grati per averci mostrato i registri parrocchiali con i dati relativi ai nostri avi** e per avere poi illuminato per noi l'interno della bellissima chiesa del paese, dove ci siamo raccolti in preghiera.

Le emozioni sono proseguite – intense e profonde – durante la passeggiata lungo le vie del paese, su itinerari che di certo anche nostro nonno aveva percorso. Abbiamo così visto le strade, le case, i portici, la chiesetta di San Giovanni e soprattutto il profilo delle montagne circostanti, sui quali anche gli occhi di nostro nonno si erano posati.

Poi c'è stata **la cena presso il Circolo anziani e subito dopo il concerto del gruppo musicale Abies Alba** in uno dei portici del paese, dei quali siamo stati «ospiti d'onore», salutati all'inizio dall'assessore Trentinaglia.

**Tutti ci hanno trattato con simpatia, cortesia, amicizia, premura.** Ci siamo sentiti proprio a casa nostra. Quando Maurizio, verso mezzanotte, è venuto al Circolo per riaccompagnarci in albergo, è entrato chiedendo dove fossero gli uruguayani da riportare a Trento: in coro gli abbiamo risposto che lì c'erano solo «telvati».

E nel profondo del nostro cuore abbiamo sentito che in tutti gli indimenticabili momenti trascorsi a Telve, accanto a noi c'erano anche nostro nonno ed i nostri antenati che non sono mai riusciti a tornare nel paese d'origine: a noi è toccato in sorte di vivere il sogno di tutti loro.

E già sogniamo di ritornarci».

# Tennisti telvati

di **Lorenza Trentinaglia**

## Gianluca e Pietro Pecoraro ■

I fratelli Pecoraro, Gianluca 16 e Pietro 14, sembrano a prima vista tanto timidi e discreti nei rapporti interpersonali, quanto al contrario si dimostrano agguerriti ed abili sul campo da gioco. **Il tennis è diventato per loro in questi anni non solo una grande passione sportiva, ma quasi una ragione di vita**, che li ha portati a prendere una strada ed un indirizzo scolastico completamente dedicati a tale sport.

Gli innumerevoli traguardi che i fratelli telvati hanno meritatamente raggiunto in questi anni di duro lavoro e sacrifici, sono costantemente annoverati nelle rubriche sportive della stampa locale e nazionale del settore. L'esempio è d'obbligo per capire ancora meglio di cosa stiamo parlando. **Gianluca** è stato 4 volte campione regionale singolo, 3 volte campione regionale a squadre, 2° in Italia con la rappresentativa trentina Under 12 ed ha vinto oltre 15 tornei nazionali di categorie giovanili. Solo quest'anno ha vinto infatti svariati tornei a Padova, Trieste, Vicenza, ed ha sempre ottenuto un risultato positivo anche nei suoi primi tornei professionistici a Trento, Bolzano, Crema e Mestre. **Attualmente è numero 1 in Italia nella classifica del circuito fit giovanile under 16, il più importante torneo a tappe a livello nazionale di questa categoria.** **Pietro, il fratello minore**, sta seguendo in modo più che lodevole le orme del fratello; egli infatti è stato campione provinciale Under 13 nel 2010, è titolare nella rappresentativa trentina giovanile da 4 anni, ha vinto complessivamente 7 tornei nazionali e quest'anno si è classificato al primo posto al torneo TTK di Trento ed è stato finalista a Bardolino.

Tali numerosissimi obiettivi sportivi sono evidentemente stati raggiunti grazie, oltre all'impegno ed alla passione dei due giovani atleti, anche **alla costante preparazione ed alla supervisione di Massimo Labrocca, maestro della società trentina ATA Battisti** di cui i fratelli Peco-

raro facevano parte fino all'inizio di quest'anno. Per i non intenditori è bene specificare che Labrocca può essere paragonato ad un ingegnere della Ferrari impiegato nel campo del tennis, che anziché plasmare prototipi di automobili di grande valore ed efficienza, crea i migliori tennisti del domani, "macchine sportive" in grado di raggiungere risultati notevoli. Gli atleti da lui allenati, se considerevoli di nota, vengono poi testati a livello nazionale al **Centro Federale di Tirrenia, collocato all'interno del Centro di Preparazione Olimpica del Coni di San Rossore, in provincia di Pisa**. In questo famoso centro sportivo, situato fra mare e montagna, sono stati scoperti grandi campioni, non ultima la famosissima Francesca Schiavone, la prima tennista italiana a raggiungere il 4° posto nella classifica WTA e la prima donna italiana (e il terzo italiano in assoluto, dopo Nicola Pietrangeli e Adriano Panatta) ad aver vinto un torneo del Grande Slam. **Labrocca solo tre volte ha portato al Centro di Tirrenia giocatori trentini da lui seguiti, e l'ultima volta è toccato proprio al nostro Gianluca Pecoraro**, per uno stage di 3 giorni, che gli ha permesso di immergersi completamente nello sport da lui amato ma



Gianluca Pecoraro

ad alti livelli. Egli ha potuto addirittura lavorare a stretto contatto con la Schiavone che, oltre ad avergli dato numerosi consigli tecnici, l'ha spronato e stimolato nel percorrere questo cammino tortuoso che lo porterà sempre più in alto. **Da questa esperienza Gianluca**, grazie alle sue prodezze sul campo, **ha ottenuto un contratto da club azzurro ed è stato appunto selezionato nel gruppo nazionale under 16**, frequentando così ormai periodicamente il centro federale. Un traguardo, questo, a dir poco degno di nota. Il 2011 ha segnato una svolta importante nella futura carriera dei due tennisti telvati; entrambi infatti, su consiglio di tecnici e dei genitori Otello e Nadia, sempre presenti ed attivi nel seguire al meglio la passione dei loro figli, hanno deciso di **trasferirsi in Alto Adige, all'accademia del Rungg**, a Comaiano di Appiano del maestro Gasbarri (ex giocatore ATP). Come dagli stessi interessati confermato durante il nostro ultimo

incontro questa decisione, che li ha portati a lasciare la scuola pubblica che frequentavano e la scuola di tennis ATA Battisti di Trento, è stata presa dall'intera famiglia Pecoraro dopo lunghe riflessioni in merito alle migliori opportunità in ambito sportivo. Il trasferimento infatti non ha interessato solo Gianluca e Pietro, ma anche i loro genitori, che pur di seguirli ed incoraggiarli nel loro sogno sono stati



Pietro Pecoraro

disposti a cambiare completamente vita ed a traslocare a Bolzano; senza dubbio un atto di grande amore e considerazione. **Sia Gianluca sia Pietro frequenteranno dunque il liceo Toniolo di Bolzano, una scuola privata che ha un percorso educativo ad indirizzo sportivo e che permetterà ad entrambi di seguire al meglio il loro sport, non trascurando i loro obblighi scolastici**, altrettanto importanti e fondamentali per la loro crescita ed istruzione. A tal proposito quando chiedo loro come si trovano attualmente in Alto Adige e quali sono le cose che magari rimpiangono, essi mi rispondono che la mancanza maggiore riguarda le amicizie, che per forza di cose si sono lasciati alle spalle, però subito confermano che contemporaneamente hanno fatto molte nuove conoscenze e che soprattutto, stanno imparando molto bene la lingua tedesca, dovendola usare quotidianamente.

All'unisono parlano delle loro aspettative, entrambi infatti vorrebbero prima diventare dei giocatori professionisti e poi seguire la carriera di istruttori. Questa, mi spiegano, è una buona prospettiva anche perché in Trentino c'è una grande carenza di maestri, inversamente proporzionale alla domanda, perché il tennis è uno sport sempre più frequentato e richiesto dai ragazzi, tanto che da noi intervengono maestri da altre regioni e nazionalità.

A Gianluca e Pietro va dunque **l'augurio da parte di tutti noi di salire sempre più in alto verso il proprio sogno, per raggiungere quelle postazioni che l' "Olimpo degli atleti" riserva solo a pochi eletti**, ai migliori. In bocca al lupo ragazzi!

traguardi  
raggiunti  
e non solo...

**Fabrizio Pecora-**

**ro** si è laureato il giorno 14 ottobre 2011 in Ingegneria Elettronica e delle Telecomunicazioni presso l'Università degli Studi di Trento con votazione 110 e lode, discutendo la tesi dal titolo "Rivelazione automatica del complesso QRS in segnali ECG", relatore prof. Farid Melgani.



Il 24 ottobre 2011

**Anna Dalsasso** si è laureata in Tecniche di laboratorio biomedico presso l'Università di Verona discutendo la tesi: "Trichinellosi: metodiche diagnostiche e situazione epidemiologica in Provincia di Trento". Relatore: Dott. Giovanni Farina.



Il nostro compaesano **Giorgio Barba** che vive con la moglie e i due figli ad Amaseno in provincia di Frosinone si è laureato a Roma il 24 ottobre 2011 in Scienze politiche e relazioni internazionali.



Il 28 settembre

2011 **Simone Pecoraro** ha conseguito la laurea in medicina e chirurgia presso l'Università degli Studi di Padova, con una tesi dal titolo "I markers di lesioni cerebrali in bambini con cardiopatie congenite sottoposti a circolazione extracorporea.



**Ai neolaureati le nostre più vive congratulazioni!**



# Notizie dalla Comunità di Valle

di **Giorgia Endrici**

La Comunità di Valle Valsugana e Tesino ha ricevuto in eredità dal Comprensorio competenze che si sono tradotte in molteplici iniziative di ampio respiro. In questo spazio ci si propone di ricordare le principali scadenze e di descrivere alcune delle attività svolte nel corso degli ultimi mesi dalla Comunità in collaborazione con le altre realtà istituzionali, associazioni, comitati ecc. operanti sul territorio, grazie anche al supporto della P.A.T.

## ▪ **Comunità di Valle e gestione delle mense scolastiche: le novità.**

La comunità Valsugana e Tesino eroga il servizio di gestione delle mense scolastiche attraverso 21 mense e 8 cucine, avvalendosi di ulteriori soggetti: cooperative, comitati di genitori e scuole materne. Nello specifico, la cooperativa Risto 3 di Trento ne segue 15. Le mense (comprehensive di cucina) delle scuole primarie e secondarie di primo grado di Grigno, Roncegno e Telve sono servite da 3 comitati, mentre le scuole primarie di Castelnuovo, Telve di Sopra ed Ospedaletto dalle mense delle relative scuole materne.

In termini numerici, la Comunità lavora a budget e ciò significa che attualmente la P.a.t. versa a suo favore un contributo annuo che ammonta a circa 460.000 euro e per il resto intervengono i genitori pagando sulla base dell'ICEF (Indicatore della Condizione Economica Familiare). I prezzi oscillano da un minimo di 0,64 ad un massimo di 4,00 euro a pasto.

La cooperativa Risto 3, i comitati di genitori e le scuole materne si occupano dell'assunzione del personale (cuochi ed inservienti), degli acquisti necessari e ricevono un rimborso per ogni pasto dalla Comunità.

La vera novità di quest'anno riguarda il costo delle mense scolastiche. Si è ottenuto, infatti, di razionalizzare il servizio e la prenotazione dei pasti con un conseguente contenimento dei costi, diminuiti di circa ventottomila euro. Un particolare ringraziamento a riguardo va ai dirigenti scolastici, che si sono resi disponibili ad operare

tramite i relativi uffici ed il personale delle scuole. La diminuzione dei costi a carico della Comunità ha consentito, quindi, che si riuscissero a mantenere invariati i costi a carico delle famiglie.

## ▪ **Bandi facilitazioni di viaggio e assegni di studio.**

La Comunità rende noto che anche per l'anno scolastico 2011/2012 sono aperti i termini per la presentazione delle domande per la concessione degli assegni di studio, determinati considerando parimenti la condizione economica familiare ed il merito scolastico.

I richiedenti devono verificare di possedere i requisiti richiesti, ovvero: residenza nella Comunità Valsugana e Tesino, promozione alla classe frequentata nell'anno scolastico/formativo di riferimento, essere studenti del secondo ciclo di istruzione e formazione, non avere più di vent'anni a conclusione dell'anno scolastico/formativo di riferimento, situazione economica della famiglia di appartenenza nei limiti stabiliti da specifico provvedimento della Giunta provinciale, necessità di spesa nell'anno scolastico 2011/2012 superiore a 50 euro relativamente a: trasporto, mensa, testi scolastici, tasse di iscrizione e frequenza, convitto/alloggio.

Per presentare la domanda è necessario aver effettuato la "Dichiarazione sostitutiva ICEF", relativa ai redditi dell'anno 2010 e al patrimonio al 31 dicembre 2010.

Sono, inoltre, aperti i termini per la presentazione delle domande per la concessione delle facilitazioni di viaggio. Anche in questo caso per poter essere ammessi è necessario essere residente nella Comunità Valsugana e Tesino ed essere studenti del secondo ciclo di istruzione e formazione, non avere più di vent'anni a conclusione dell'anno scolastico o formativo cui si riferisce l'intervento. È necessario, inoltre, essere impossibilitati a fruire di un servizio di trasporto pubblico ai fini della frequenza scolastica. La facilitazione consisterà in un contributo forfetario correlato alla distanza tra il luogo di residenza o di domicilio dello studente e il più vicino punto di

raccolta del mezzo pubblico utilizzabile per raggiungere la sede scolastica o formativa. Il percorso non coperto da servizio pubblico deve essere superiore ai 3 chilometri. Tale misura costituisce franchigia per la determinazione dell'ammontare del contributo.

I bandi per entrambe le concessioni sono disponibili sul sito [www.c3tn.it](http://www.c3tn.it), sezione Novità o presso l'Ufficio Istruzione della Comunità Valsugana e Tesino, rag. Capra Nadia 0461/755505.

Si ricorda che il termine per la presentazione delle due domande è fissato alle ore 12.00 di martedì 20 dicembre 2011

#### ▪ **L'istituzione delle Commissioni per la pianificazione territoriale ed il paesaggio.**

L'articolo 8 della legge provinciale 3 marzo 2008, n. 1 "Ordinamento urbanistico e governo del territorio" prevede l'istituzione di una Commissione per la pianificazione territoriale ed il paesaggio in seno a ciascuna Comunità di Valle (CPC).

La commissione è nominata dalla Comunità per la durata dell'assemblea della Comunità medesima ed è composta dal presidente della Comunità (o l'assessore da lui designato) e da un numero di componenti (minimo quattro, massimo sei) scelti fra esperti in materia di pianificazione territoriale e di tutela del paesaggio, di storia e cultura locali e di sviluppo socio-economico, di cui uno designato dalla Giunta provinciale e uno dipendente della Comunità. Anche le funzioni di segretario sono svolte da un dipendente della Comunità.

La Commissione ha varie competenze: autorizzazione paesaggistica, accertamento di ammissibilità paesaggistico-ambientale di opere abusive, parere riguardo alla posa di pannelli solari o fotovoltaici su edifici soggetti alla tutela degli insediamenti storici e del patrimonio edilizio tradizionale, parere obbligatorio in merito alla qualità architettonica sui piani attuativi, compresi quelli guida. Le commissioni edilizie dei Comuni potranno esprimersi sui progetti solo riguardo al rispetto del regolamento edilizio.

Un ulteriore parere obbligatorio dovrà essere espresso dalla CPC ai fini dell'adozione del Piano Regolatore Comunale e relative varianti e del Regolamento Edilizio Comunale.

Altra competenza della Commissione sarà il giudizio riguardo alla realizzazione in deroga di opere di interesse pubblico, opere pubbliche dei Comuni e rampe per l'eliminazione delle barriere architettoniche.

La Commissione avrà poi voce in capitolo circa le opere pubbliche dello Stato, dei Comuni, della P.A.T. e della Regione, mentre le commissioni edilizie dei Comuni si potranno esprimere solo riguardo al rispetto del Regolamento Edilizio.

Un'altra novità importante riguarda la presentazione dei ricorsi sui progetti "bocciati" che, a differenza del passato, non saranno più presentati all'attenzione della Giunta Provinciale, bensì della Giunta della Comunità di Valle

competente per territorio.

La Giunta della Comunità Valsugana e Tesino si è riunita lo scorso 13 ottobre per provvedere, dopo un'attenta analisi di 42 candidature, alla nomina dei componenti della CPC stabilendo che la stessa fosse composta da sette componenti e precisamente dal Presidente della Comunità (l'ing. Sandro Dandrea), da un esperto designato dalla P.A.T. (arch. Elisabetta Morelli), da un dipendente della Comunità (ing. Mariano Tomasini) e da quattro esperti individuati dalla stessa: per l'ambito urbanistico/architettonico si sono designati l'arch. Claudio Gardelli, il dott. Gianfranco Nicolini e la dott.ssa Chiara Pelloso, mentre per l'ambito Storico/culturale è stato nominato l'ins. Armando Floriani.

#### ▪ **Molteplici iniziative nell'ambito del settore socio-assistenziale.**

Nel corso di questi ultimi mesi si sono succedute diverse iniziative anche nel settore socio-assistenziale quali, ad esempio, finanziamenti nell'ambito del Piano Giovani di Zona 2012. I PGZ sono spazi privilegiati di costruzione delle politiche giovanili territoriali attraverso Tavoli di Confronto e Proposta per dialogare, progettare, favorire la partecipazione dei giovani e della collettività alla costruzione delle politiche giovanili territoriali creando spazi di comunicazione, conoscenza, confronto, analisi e valutazione con i mondi dei giovani e con gli attori del territorio.

Un ulteriore progetto si chiama "STAZIONE FAMIGLIA" e rientra nell'ambito della promozione del benessere familiare di cui alla L. P. 1/2011 tramite iniziative di formazione sulle competenze relazionali, genitoriali ed educative e la promozione di incontri ed opportunità di scambio tra genitori e famiglie. Un altro obiettivo è quello di potenziare la relazione tra adulto e bambino all'interno della famiglia, tra famiglie e comunità ed anche tra famiglie, servizi ed istituzioni. Attraverso la collaborazione con varie realtà territoriali il progetto intende poi offrire, oltre ad una realtà ricettiva, anche l'opportunità di cogliere i bisogni e gli interessi per trasformarli in azioni e progetti concreti. Un altro intento è quello di offrire spazi specifici per genitori e bambini quali occasioni di gioco, incontro, dialogo, confronto

Si sono, inoltre, promossi vari appuntamenti all'insegna della famiglia: ad esempio "Famiglie e natura" (una giornata dedicata a genitori e figli alla scoperta delle relazioni ecologiche e della biodiversità del Lagorai), corsi rivolti a genitori, figure educanti ed a tutti gli interessati ai temi ed alle problematiche delle relazioni familiari ("L'arte di educare diversamente").

**Comunità Valsugana e Tesino**  
**Piazzetta Ceschi, 1 - 38051 Borgo Valsugana (TN)**  
**Tel.: 0461 755555 - Fax: 0461 755592**  
**<http://www.c3tn.it>**



## AUTOLETTURA DEI CONTATORI DELL'ACQUA POTABILE

Il Regolamento comunale per l'erogazione dell'acqua potabile approvata dal Consiglio Comunale il 15-11-2004, prevede la possibilità per gli utenti di effettuare personalmente la lettura dei contatori dell'acqua potabile.

L'incaricato del comune provvederà indicativamente ogni tre anni, ad un controllo di tutti i contatori (circa un terzo delle utenze ogni anno); negli altri due anni per l'addebito in bolletta dei costi del servizio, verrà utilizzata l'**autolettura** o la media dei consumi dell'ultimo biennio.

Si invitano quindi gli utenti ad effettuare la lettura del proprio contatore nella **prima settimana di gennaio 2012**, trascrivendo i dati sulla scheda sottoriportata che va ritagliata e consegnata all'ufficio **Protocollo entro il 31 gennaio 2012**.



Comune di TELVE

**Consegnare all'Ufficio Protocollo entro il 31-01-2012**

oppure tramite fax 0461/777214 o e-mail [serviziotributi.telve@comuni.info.tn.it](mailto:serviziotributi.telve@comuni.info.tn.it)



Comune di TELVE

**Consegnare all'Ufficio Protocollo entro il 31-01-2012**

oppure tramite fax 0461/777214 o e-mail [serviziotributi.telve@comuni.info.tn.it](mailto:serviziotributi.telve@comuni.info.tn.it)

Contatore nr. \_\_\_\_\_

Stato del contatore: funzionante sì  no

**UTENTE**

Cognome \_\_\_\_\_ Nome \_\_\_\_\_

Via o Piazza \_\_\_\_\_

Comune \_\_\_\_\_

**RILEVAZIONE DATI DEL CONTATORE DELL'ACQUA  
EFFETTUATA NELLA PRIMA SETTIMANA DI GENNAIO 2012  
DA RIPORTARE NELLE SOTTOSTANTI CASELLE**

--	--	--	--	--

Data \_\_\_\_\_

Firma \_\_\_\_\_

Contatore nr. \_\_\_\_\_

Stato del contatore: funzionante sì  no

**UTENTE**

Cognome \_\_\_\_\_ Nome \_\_\_\_\_

Via o Piazza \_\_\_\_\_

Comune \_\_\_\_\_

**RILEVAZIONE DATI DEL CONTATORE DELL'ACQUA  
EFFETTUATA NELLA PRIMA SETTIMANA DI GENNAIO 2012  
DA RIPORTARE NELLE SOTTOSTANTI CASELLE**

--	--	--	--	--

Data \_\_\_\_\_

Firma \_\_\_\_\_

N.B.

Completare una  
o più cartoline a  
seconda del  
numero dei  
contatori.





# Facile come bere un bicchier d'acqua

di **Martina Ferrai**



Una delle attività che quotidianamente compiamo, senza darle eccessivo peso, è aprire un rubinetto. A volte quel rubinetto lo azioniamo direttamente, a volte si apre senza che ce ne accorgiamo. In ogni momento della giornata vicino a noi c'è dell'acqua che scorre, che viene utilizzata per qualcosa e che finisce in uno scarico. Proviamo a immaginare la goccia d'acqua che esce da uno dei numerosi rubinetti che si aprono vicino a noi e cerchiamo di percorrere la sua storia.

## PRIMA DEL RUBINETTO

### Da dove arriva l'acqua che usiamo?

L'acqua che entra nelle nostre case arriva da diverse fonti: acque superficiali (fiumi, laghi... in qualche caso dal mare) o acque sotterranee (sorgenti, pozzi).

Vista la grande varietà di fonti, è molto ampia la varietà di trattamenti che l'acqua deve subire per poter essere immessa nella rete di distribuzione.

Nella nostra zona possiamo contare su acqua di qualità molto buona, vista la presenza di montagne e visto il clima che garantisce abbondanti precipitazioni. Per questo possiamo avere accesso ad acqua sotterranea, che è naturalmente più protetta dall'inquinamento rispetto all'acqua superficiale.

L'acqua della sorgente viene raccolta mediante la costruzione di un'"opera di captazione", una struttura nella quale viene racchiusa la sorgente e che la protegge dalle contaminazioni.

### Che caratteristiche ha questa acqua?

L'acqua destinata al consumo umano deve avere delle caratteristiche ben precise,

stabilite dal D. Lgs. 31/2001 (Allegato 1) che pone dei limiti per parametri microbiologici e chimici che devono essere rispettati, salvo deroghe temporanee, in tutti gli acquedotti. L'acqua viene molto spesso addizionata di cloro per garantire l'assenza di contaminazione microbiologica dalla sorgente fino al rubinetto.

Nella nostra zona (con sorgenti collocate lungo la catena del Lagorai) le caratteristiche geologiche sono tali da determinare frequentemente la presenza di arsenico in concentrazioni superiori ai limiti posti dalla normativa. Tale caratteristica è del tutto naturale (basti pensare alla fama delle sorgenti arsenicali-ferruginose di Vetriolo e Levico), ma richiede spesso degli interventi di rimozione dell'arsenico per portare l'acqua a concentrazioni inferiori ai limiti di legge.

È interessante osservare che, per alcuni parametri, i limiti nelle acque distribuite dall'acquedotto sono più restrittivi dei valori che, solo se superati, è obbligatorio indicare per le acque minerali naturali. Per esempio, l'acqua che esce dall'acquedotto deve sempre avere un contenuto di

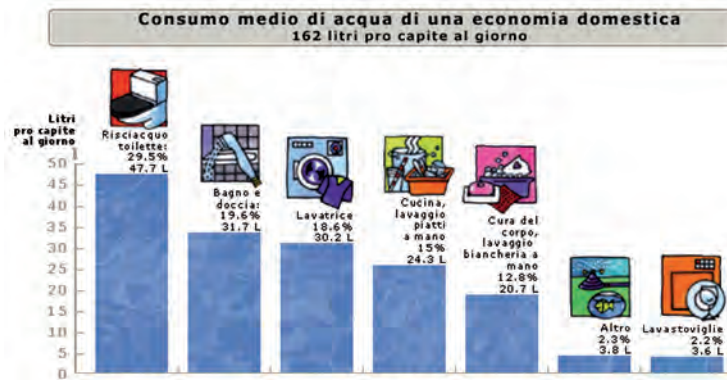

arsenico inferiore a 10 µg/l, mentre è obbligatorio indicare per l'acqua minerale naturale la concentrazione solo se supera i 200 µg/l.

L'acqua di Telve viene prelevata e analizzata dal laboratorio chimico di Dolomiti Energia.

### Chi se ne occupa?

Perché noi possiamo tutti i giorni aprire il rubinetto è necessario il lavoro di molte persone: chi si occupa della manutenzione delle opere di presa, della gestione della rete di distribuzione, del prelievo dei campioni di acqua e della loro analisi...

### Quanta acqua viene persa?

Il punto dolente in molte reti di distribuzione in Italia e nel mondo è l'enorme spreco della risorsa preziosa che

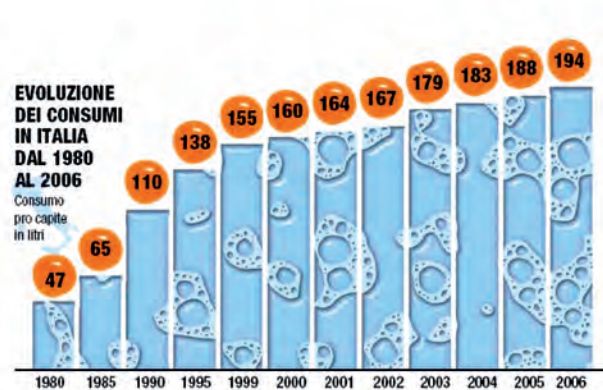

trasportano. In Italia va perso circa il 30% dell'acqua immessa nelle tubazioni, attraverso fori, giunzioni rotte e vari altri guasti. I Paesi con impianti più efficienti perdono comunque da un minimo del 15% a un massimo del 20% dell'acqua immessa in rete.

### AL RUBINETTO

#### Per cosa usiamo l'acqua?

La frazione maggiore di acqua consumata nel mondo (circa il 70%) è legata agli usi agricoli. L'industria consuma circa il 20% della risorsa utilizzata e gli usi civili richiedono il restante 10%.

In casa si usa acqua per lavarsi, cucinare e lavare vestiti e ambienti. È interessante fare qualche conto: la cassetta del WC contiene fino a 9 litri d'acqua. Le cassette a doppio comando possono scaricare 3 o 9 litri d'acqua ad ogni azionamento. Usando il bagno circa 5 volte al giorno una persona può usare dai 15 ai 45 litri d'acqua.

Un rubinetto ha una portata di circa 10 l/minuto. Lasciando il rubinetto aperto mentre ci si lava i denti o ci si rade,

per un tempo di circa 5 minuti, possono scorrere 50 litri d'acqua.

La vasca da bagno piena contiene circa 100 litri... facendo la doccia si consuma circa la metà.

### Quanta acqua usiamo?

Nel 2008 il Comune di Telve ha erogato ai suoi abitanti 116000 m<sup>3</sup> d'acqua. Contando una popolazione di 2020 abitanti, si ottiene un consumo giornaliero di circa 160 litri per abitante, in linea con la media europea. Questa media tiene conto anche degli usi agricoli e produttivi, oltre che degli usi per la comunità nel suo complesso (consumo degli edifici pubblici).

In molti Paesi del mondo la popolazione vive con meno di 20 litri per abitante al giorno.

### Quanto costa l'acqua?

A Telve, come più o meno avviene in gran parte dei comuni italiani, l'acqua costa poco più di 1€ al metro cubo. Mille litri d'acqua del rubinetto costano quindi circa come uno o due litri di acqua in bottiglia.

I costi in bolletta coprono tutte le attività necessarie per garantire all'utenza un servizio di qualità, gestendo l'acqua dalla sorgente alla depurazione.

### ALLO SCARICO

#### Quanta acqua buttiamo?

L'acqua che entra nelle nostre case è quasi tutta solo di passaggio. Togliendo l'acqua bevuta, evaporata o usata nei cibi, circa l'80% dell'acqua che esce dai rubinetti finisce negli scarichi.

#### Che caratteristiche ha?

L'acqua scaricata dalle nostre abitazioni è contaminata dall'uso che ne viene fatto: l'uso negli scarichi dei WC la arricchisce in sostanza organica e azoto, gli scarichi della cucina apportano sostanza organica e solidi, gli scarichi contenenti detersivi portano fosforo, il lavaggio degli ambienti è responsabile della presenza di solidi.

Poi ovviamente ci possono essere le innumerevoli varianti di composizione dovute ad altri scarichi, come quelli industriali, che sono caratterizzati dalla presenza delle sostanze più varie.

#### Dove va a finire l'acqua scaricata?

Le acque di scarico delle abitazioni sono convogliate nella fognatura nera che viene scaricata in un impianto di depurazione.

L'impianto di depurazione al quale è collegata la fognatura di Telve è quello di Villa Agnedo, che raccoglie i reflui di altri centri della Valsugana.

#### Che trattamenti subisce?

Presso il depuratore si susseguono diversi stadi di trattamento per la rimozione delle sostanze indesiderate: grigliatura per eliminare i materiali grossolani come pezzi di legno o rifiuti impropriamente buttati negli scarichi, sedimentazione per la rimozione dei solidi più pesanti dell'acqua (ad esempio la sabbia), trattamenti biologici (basati sull'attività di batteri che esistono naturalmente nelle acque e nei terreni ma che nel depuratore vengono "concentrati" in apposite vasche) per la rimozione delle sostanze disciolte (principalmente sostanza organica e azoto) e trattamenti di finissaggio per raggiungere caratteristiche allo scarico compatibili

con il corpo idrico recettore.

Nel caso del depuratore di Villa Agnedo il refluo depurato viene scaricato.

### Chi se ne occupa?

La rete di depuratori sul territorio trentino è di proprietà della Provincia Autonoma di Trento che ne affida la gestione a soggetti privati. In particolare, il depuratore di Villa Agnedo è gestito da un'associazione di imprese avente a capo CET-D.OR. (Depurazione Orientale). L'impianto impiega due operai fissi e altro personale tecnico secondo necessità.



di **Eraldo Busarello**

**L**a prima tv comunitaria della cooperazione e del volontariato sociale in Italia, realizzata e gestita anche da disabili, nasce in Trentino. «Valsugana Tv» trasmette in digitale terrestre, ed è già in onda sul canale 638, dove gli abitanti della Valsugana e del Tesino, della valle dell'Adige e della Piana Rotaliana, della Vallagarina, della valle di Non e della val di Fiemme (circa 300.000 potenziali utenti), possono già sintonizzarsi per vedere il video che promuove la nuova emittente. L'iniziativa è della cooperativa sociale «Senza Barriere onlus» di Scurelle, editrice di «Valli Trentine Tv - Valsugana Tv», testata regolarmente depositata in Tribunale, con direttore responsabile il giornalista Massimo Dalledonne. «La necessità di realizzare una comunicazione di carattere sociale, attraverso l'utilizzo delle risorse del volontariato, è emersa all'interno del Corecom, il comitato regionale per le comunicazioni, del quale faccio parte - spiega Eraldo Busarello, socio volontario di "Senza Barriere onlus" e responsabile del progetto tv -. La cooperativa poi lo ha messo in campo acquisendo un canale del digitale terrestre, e ottenendo la concessione dal ministero. Abbiamo già una redazione del Tesino e una della Valsugana, e ci saranno presto altre redazioni in varie valli, fatte soprattutto da volontari, perché la nostra è una televisione fatta dalla gente per la gente, dove giovani e anziani, disabili e non, possono senza formalismi comunicare tra loro, anche in dialetto». La parte tecnica è affidata esclusivamente ai ragazzi, professionalmente qualificati, della cooperativa, che nel «Polo multimediale» di Scurelle sviluppa e produce supporti multimediali (autodescrizione, sottotitolazione, sistemi di compressione del segnale audio che consentono ai sordastri di sentire meglio, ecc.) accessibili a tutti. «La tv comunitaria è fatta dal basso e consente un nuovo modo di comunicare - aggiunge Busarello -. Quello che voglio dire è che noi non siamo le acciaierie, come invece appare, perché

le tv commerciali si occupano della Valsugana e dei piccoli territori solo nel momento in cui accade un fatto di cronaca importante, e questa è una logica sbagliata. La Valsugana è un territorio che ha tantissime risorse, capacità e presenza di volontariato, una ricchezza che va oltre le acciaierie e la discarica di monte Zaccon e che vogliamo, con orgoglio, mostrare a tutti i trentini». «Valsugana Tv» inaugura un percorso nuovo di fare comunicazione anche con riguardo alle persone anziane e ai disabili. «Ormai i linguaggi tv sono legati al business e non sono più comprensibili dagli anziani - continua Busarello - e poi ci sono i disabili che fanno la differenza: noi vogliamo fare un'informazione e una comunicazione adeguata all'esigenza di queste persone. Non ci interessa il prodotto tv che nasce con la pubblicità, ma fare un prodotto accessibile a tutti». Tutto il mondo del volontariato trentino avrà la possibilità di autoprodurre dei filmati che verranno trasmessi gratuitamente. Per sostenersi «Valsugana Tv» ricorrerà agli sponsor (con limiti molto severi per la pubblicità), e al sostegno della comunità. «C'è tutta un'esperienza a monte - conclude Busarello - per cinque anni abbiamo gestito "Telestreet Tesino" e quando l'abbiamo spenta, con il passaggio al digitale, la gente ha protestato. Se va come in Tesino, dove sono stati i Comuni a finanziare l'acquisto del ripetitore, sarà un successo anche in Valsugana».

Le trasmissioni di «Valsugana Tv» sono iniziate il 5 dicembre, con un telegiornale settimanale «7G», seguito da approfondimenti tematici che stanno già coinvolgendo tutti i settori delle istituzioni pubbliche, del volontariato, del sociale, della cultura, dello sport e dell'economia in Valsugana, con un palinsesto che viene ripetuto settimanalmente più volte, dal lunedì alla domenica, in modo da raggiungere la quasi totalità della popolazione valsuganotta e tesina, «la quale sarà direttamente protagonista dei contenuti di Valsugana tv, senza formalismi comunicativi».





Il Consorzio dei Comuni Trentini ha sviluppato, con la collaborazione dei Comuni di Trento, Rovereto, Pergine Valsugana il sistema di comunicazione e dialogo con i cittadini denominato **COsmOs**. I Comuni associati al Consorzio dei Comuni Trentini possono "dialogare" con i propri cittadini anche attraverso semplici SMS. Data l'altissima diffusione dei cellulari, la telefonia mobile rappresenta un canale di comunicazione privilegiato e dalle enormi potenzialità per migliorare ed innovare il dialogo tra Comune e cittadino.

In questi contesti l'SMS è estremamente efficace, economico e tempestivo. Il sistema COsmOs permette al Comune di inviare SMS per informare i cittadini su:

- contenuti di ordinanze, delibere e divieti
- disposizioni urgenti di ordine pubblico
- attivazione bandi e selezioni
- variazione orari uffici comunali
- segnalazione scadenze
- posizioni in graduatorie
- rilascio di concessioni
- svolgimento manifestazioni ed eventi culturali



#### **SERVIZIO GRATUITO!**

**Iscriviti utilizzando il modulo che trovi nella pagina a fianco e:**

- consegnalo agli uffici comunali *oppure*
- invialo via fax al 0461 767 077 *oppure*
- compilalo on-line sul sito [www.comune.telve.tn.it/cosmos/](http://www.comune.telve.tn.it/cosmos/)

## MODULO DI ISCRIZIONE AL SERVIZIO DI INFORMAZIONE BASATO SULL'INVIO DI SMS

AL COMUNE DI TELVE

Il sottoscritto/a \_\_\_\_\_

residente a \_\_\_\_\_ Via/Piazza \_\_\_\_\_ n. \_\_\_\_\_

### CHIEDE

- di essere iscritto al servizio di informazione gratuito che prevede l'invio, da parte del Comune di Telve, di SMS sul telefono cellulare sotto indicato, di informazioni riguardanti varie attività istituzionali e culturali del Comune;
- che gli SMS vengano spediti sul numero di telefono: \_\_\_\_\_ del quale dichiaro di esserne il titolare;
- di ricevere SMS riguardanti informazioni: (barrare il gruppo o i gruppi che interessano)

**GRUPPO 1: Generale**

Chiusura acquedotto, prenotazione legna, informazioni sui rifiuti, informazioni sulle discariche, chiusura uffici, incontri tra amministrazione e cittadini, scadenze ICI, bandi o selezioni interne, etc.

**GRUPPO 2: Viabilità**

Tutte le principali ordinanze di chiusura strada (nostre e della Provincia Autonoma di Trento), avvisi su eventuali disagi causati da lavori pubblici, divieti di sosta per pulizia strade, avviso disposizioni in caso di nevicata, etc.

**GRUPPO 3: Cultura e istruzione**

Manifestazioni, corsi culturali o sociali organizzati dal comune o dalla biblioteca, informazioni del notiziario, etc.

(luogo e data)

FIRMA

\_\_\_\_\_

\_\_\_\_\_

AUTORIZZAZIONE PER IL TRATTAMENTO DEI DATI SOPRA INDICATI

Il sottoscritto autorizza il Comune di TELVE al trattamento dei dati sopraindicati per il servizio di informazione basato sull'invio di SMS (D.Lgs. 196/2003).

(luogo e data)

FIRMA

\_\_\_\_\_

\_\_\_\_\_

# É Natale

di **Sabrina Ferrai**

É Natale quando la sera si porta a casa la felicità  
e le luci si dipanano da  
una casa mai troppo fredda all'interno,  
nemmeno l'inverno.

É Natale quando ci si stringe l'un l'altro,  
bisognosi e infreddoliti,  
tutto l'anno rinchiusi nei vestiti.

É Natale quando riesci a strappare un sorriso  
ad un amico importante,  
e ti accorgi che il suo viso  
è vivo di speranza.

É Natale quando anche lontano,  
la neve scende  
e tutto accade piano.

É Natale  
quando ritrovi la forza di riprenderli  
i sogni,  
e di riaccenderli,  
col lume di una candela.

É Natale  
quando un regalo  
non è mai troppo o niente,  
ma è perfetto  
perché fatto col cuore, perché si sente.  
Natale è magia  
e l'incanto vale per tutti,  
qui ieri e domani  
sinceramente uniti,  
mani nelle mani.

# STRUCHI DE NADALE

di **Roberto Spagolla**

Strachi a mastegàr  
l'autuno  
'l sole malà  
che slonga l'ombria  
sui muri de la vita  
ten grumo

carghi a nizzàr <sup>1</sup>  
l'invèmo  
la luna argentà  
che ciama nsaoria  
i lòli, la slita <sup>2</sup>  
'l fumo  
casca 'l fiòco  
bianco  
su la tèra nàbia <sup>3</sup>  
i rami verdi e mati  
i crùzi, vizi fati  
'l pianto  
par l'òmo ncor sbatù  
gen nadale  
a dar na penta  
a s'ciaràr fora  
'l male  
'l gen, l'è pena nassù.. <sup>4</sup>  
(Nadale 1987)

<sup>1</sup> nizzàr = intaccare

<sup>2</sup> lòli = giocattoli

<sup>3</sup> nàbia = nuda

<sup>4</sup> pena nassù = appena nato



**L'Amministrazione  
Comunale**  
e le Associazioni del Paese  
augurano  
a tutti Voi

*buone feste*

VICESINDACO CON DELEGA A LAVORI PUBBLICI E ATTIVITÀ ECONOMICHE

**Paolo Stroppa**

tutti i giorni (su appuntamento)  
e-mail: giunta@comune.telve.tn.it

ASSESSORE FORESTE, EDILIZIA PRIVATA E SPORT

**Patrizio Ferrai**

martedì dalle 18.30 alle 19.30 (su appuntamento)  
e-mail: giunta@comune.telve.tn.it

ASSESSORE AMBIENTE E POLITICHE SOCIALI

**Walter Bailoni**

martedì dalle 11.00 alle 12.00 (su appuntamento)  
e-mail: giunta@comune.telve.tn.it

ASSESSORE CULTURA E ISTRUZIONE

**Lorenza Trentinaglia**

lunedì dalle 17.00 alle 18.00 (su appuntamento)  
e-mail: giunta@comune.telve.tn.it

ORARIO DI APERTURA  
AL PUBBLICO DEGLI UFFICI  
(TECNICO, RAGIONERIA, TRIBUTI)

Dal lunedì al venerdì dalle ore 8.30 alle 12.30

UFFICIO ANAGRAFE

Dal lunedì al giovedì dalle 8.30 alle 12.30 e dalle 17 alle 18  
Venerdì dalle 8.30 alle 12

Venerdì pomeriggio e sabato chiuso

SEGRETARIO COMUNALE

**Giampaolo Bonella**

Riceve tutti i giorni dalle 8.30 alle 12.30 escluso il giovedì

INDIRIZZI E-MAIL COMUNALI

segretario.telve@comuni.infotn.it  
uff.tecnico.telve@comuni.infotn.it  
uff.segreteria.telve@comuni.infotn.it  
uff.anagrafe.telve@comuni.info.tn.it  
uff.ragioneria.telve@comuni.infotn.it

SERVIZIO CUSTODE FORESTALE

Il custode forestale Fabio Moser è a disposizione della popolazione tutti i lunedì dalle 17.30 alle 18 presso gli Uffici Comunali (Tel. 751270 oppure 349-6394131)

RECAPITO A.C.L.I.:

secondo martedì del mese dalle ore 15  
(Uffici al piano terra del Municipio)



**Uffici comunali**

P.zza Vecchia, 18  
tel. 0461/766054 - fax 0461 767077  
www.comune.telve.tn.it  
e-mail: info@comune.telve.tn.it

**Biblioteca**

P.zza Depero - tel. 0461 766714  
e-mail: telve@biblio.infotn.it

**Cassa Rurale**

Via S. Giustina - tel. 0461 782577

**Canonica**

Piazza Maggiore, 1 - tel. 0461 766065

**Farmacia**

Via Paradiso - tel. 0461 766084

**Ambulatorio comunale**

P.zza Depero - tel. 0461 766025

**Ambulatorio pediatrico**

P.zza Depero - tel. 0461 766304

**Scuola Materna**

Via Paradiso, 1 - tel. 0461 766315

**Scuola Elementare**

Via Giusti, 5 - tel. 0461 766062

**Scuola Media**

Via per Borgo, 2/A - tel. 0461 766072 -  
fax 767207

Ospedale Civile "S. Lorenzo"

**Borgo Valsugana**

tel. 0461/755117 - 0461 755214 - 118

**Comprensorio**

P.zza Ceschi, 1 - Borgo Valsugana  
tel. 0461 755555 - fax 0461 755592

**Sportello informativo rifiuti**

P.zza Ceschi, 1 - Borgo Vals. -  
tel. 0461 755541

**Ufficio Postale**

Via Paradiso - Telve - tel. 0461 766002

**Consultorio Familiare**

Viale Vicenza, 9 - Borgo Valsugana  
tel. 0461 755650 - fax 0461 755658

**Assistente sociale**

Uffici al piano terra del Municipio  
tel. 0461 766736 (lunedì e giovedì ore 9-11)

**Vigili del Fuoco**

Via per Borgo, 4/A - tel. 0461 766965

**Carabinieri**

Borgo Valsugana - tel. 0461 781600

**Ambulatorio infermieristico**

(dal lunedì al sabato ore 9 - 9.30)  
(giovedì ore 8.30 - 9) - tel. 0461 777319

**Numero Verde del difensore civico** che può fornire ai cittadini pareri legali su controversie e con trasti di tipo giudiziale è 8008-51026, via Mancini Galleria, Garbari tel. 0461 213190 - fax. 0461 238989 e-mail: difensore.civico@consiglio.provincia.tn.it



# I PROSSIMI EVENTI

DICEMBRE 2011, GENNAIO 2012

## Dicembre

mercoledì 7 e 14

LETTURE DI NATALE IN BIBLIOTECA

sabato 17

GITA A MERANO E APPIANO - VISITA MERCATINI E PRESEPI, A CURA DEL COMITATO SAN MICHELE - PARTENZA ORE 8.00 P.ZZA MAGGIORE

sabato 17

CONCERTO NATALIZIO DELLA BANDA FOLKLORISTICA DI TELVE - SALA POLIVALENTE

mercoledì 21

IN BIBLIOTECA LABORATORIO DI NATALE PER BAMBINI 6-10 ANNI

giovedì 22

SAGGIO DEGLI ALLIEVI DELLA SCUOLA MEDIA - ORE 14.00 PRESSO LA PALESTRA

sabato 24

DOPO LA SS MESSA SCAMBIO DI AUGURIA CURA DELL'ORATORIO E DEL GRUPPO ALPINI DI TELVE

sabato 24

CONCERTO ITINERANTE DEI NATIVITAS PER LE VIE DEL PAESE

mercoledì 28

OLTRE LA CACCIA - SERATA PER BAMBINI E GENITORI A CURA DELLA SEZIONE CACCIATORI DI TELVE -

giovedì 29

GITA DI NATALE A VERONA. VISITA ALLA 28ª RASSEGNA IN-

TERNAZIONALE DEI PRESEPI IN ARENA - PARTENZA ORE 8.00 P.ZZA MAGGIORE TELVE, A CURA DELLA BIBLIOTECA

giovedì 29

PARTECIPAZIONE DEL CORO PARROCCHIALE DI TELVE ALLA RASSEGNA DEI CORI - ORE 20.30 PRESSO LA CHIESA DI SANT'APOLLONIA - SPERA

venerdì 30

CONCERTO NATALIZIO DEI CORI DELL'ECOMUSEO DEL LAGORAI, ORE 20.30 CHIESA S.MARIA ASSUNTA DI TELVE, A CURA DELL'ASSOCIAZIONE ECOMUSEO DEL LAGORAI

fine dicembre

GRINV A CURA DEL GRUPPO RAGGIO

## gennaio

venerdì 6

LA BEFANA DEI BAMBINI A CURA DELL'ORATORIO

sabato 7

SPETTACOLO TEATRALE PRESSO IL TEATRO DON BOSCO DI TELVE A CURA DELL'ORATORIO

giovedì 12

PRESENTAZIONE DEL LIBRO DI ENRICO GASPERI "IL LEGNO STORTO" IN BIBLIOTECA - ORE 20.30

giovedì 26

SERATA DEDICATA ALLA PSICOSOMATICA IN BIBLIOTECA - ORE 20.30



**ValsuganaTV**

LA TV FATTA DALLA GENTE PER LA GENTE

È IN ONDA  
SUL CANALE  
638 DEL  
DIGITALE  
TERRESTRE.

Risintonizzate  
la vostra TV!

UN PAESE DA CONOSCERE

# terve

[ suggestioni e luoghi ]



## VIA SANTA GIUSTINA

**V**ia Santa Giustina può essere considerata l'asse centrale di Telve; essa collega infatti la chiesa parrocchiale di Santa Maria Assunta al cimitero, passando fra edifici privati e pubblici che hanno fatto la storia del paese e che ancora oggi ricoprono un'importanza fondamentale per la comunità stessa, sia da un punto di vista storico, architettonico e religioso che da un punto di vista economico. Percorrendo tale stradina, pressoché piana, da ovest ad est il visitatore può scorgere l'Oratorio di Telve ed il teatro Don Bosco, andato distrutto durante la Prima Guerra mondiale e ricostruito nel 1923, il Piazzale Depero ed il Palazzo Debellat, quest'ultimo originariamente caratterizzato da una pianta ad U e sede attuale del Municipio, della Biblioteca comunale, degli ambulatori medici e del Museo degli usi e Tradizioni telvate, la Cassa



Via Santa Giustina

Rurale ed infine la Chiesa di Santa Giustina e l'annesso cimitero, ivi trasferito alla fine del 1700. Secondo il bollettino parrocchiale "Fior di Cielo" del novembre 1923, l'antico cimitero di Telve circondava all'epoca la Chiesa parrocchiale, la quale era però molto più piccola dell'attuale. Con la costruzione della nuova chiesa nel 1773 il cimitero fu rimpicciolito di molto, da qui dunque l'esigenza di costruirne un altro nelle vicinanze della chiesetta di Santa Giustina e di ampliarlo poi nel 1796 – come indicato sulla base della croce cimiteriale –, dal momento che lo stesso si presentava troppo piccolo per ospitare le salme della popolosa parrocchia che allora comprendeva Telve, Telve di Sopra e Carzano.

## MUSEO DEGLI USI E TRADIZIONI TELVATE

**L**a proposta di costituire un museo che raccogliesse tutte le testimonianze materiali dell'economia rurale del paese di Telve venne dalla Compagnia Schützen del paese nel mese di settembre del 1986. Iniziò così

la raccolta degli oggetti, donati dai telvati e non solo, negli spazi ricavati presso le ex scuole di via Fabbri, che ben presto però si rivelarono insufficienti. Successivamente venne creato un gruppo di lavoro formato da persone appartenenti alle varie associazioni del paese. Tale gruppo iniziò l'opera di recupero, manutenzione, dislocazione degli oggetti donati, presso gli spazi nell'edificio della Biblioteca comunale, dove tutt'oggi il museo ha la propria sede.

Il museo attualmente è gestito dall' "Associazione Amici del museo" costituitasi il 27 ottobre 2006 e formata da tutte le persone che a vario titolo si sono rese disponibili a prestare la loro opera per la realizzazione di tale realtà museale. Esso si divide in due sezioni: a pianterreno troviamo la ricostruzione di una cantina e di una stalla; si tratta dei medesimi ambienti di un tempo, nei quali sono stati riportati oggetti e materiali che vi si trovavano fino a quando l'edificio ospitava una tipica casa contadina. A fianco dei due locali troviamo inoltre la ricostruzione di un'officina per la lavorazione dei metalli e del legno, a ricordo di come le lavorazioni di questi materiali siano state attività caratteristiche del paese, che restano importanti anche oggi.

La seconda sezione del museo è situata al terzo piano: qui si trova una zona centrale con una ricca esposizione di utensili di vita quotidiana e una piccola sezione dedicata alle scuole





elementari del paese. Troviamo inoltre delle ricostruzioni di ambiente: la cucina e la camera da letto, che illustrano al visitatore la semplicità e la quotidianità della vita domestica. Considerata poi l'importanza che ricopriva e che tuttora ricopre l'economia dell'alpeggio nella zona - testimoniata dalla presenza sulle nostre montagne di numerose malghe ancora attive - è stato ricostruito infine l'interno di un tipico ambiente di malga, in cui avveniva la lavorazione del latte per ricavarne prodotti caseari. Una caratteristica fondamentale e che contraddistingue questo piccolo museo risiede nel fatto che tutti gli oggetti presenti, dai più preziosi ai più umili, sono stati donati dalla gente telvata all'associazione che lo cura, a testimonianza dell'importanza del museo come memoria viva di una realtà contadina non più corrente e della volontà di tenere vivo il ricordo di costumi di vita passati, fortemente identitari e non ancora dimenticati.

**APERTURA:** ogni primo sabato del mese  
per visite guidate a gruppi o scolaresche contattare il num.  
0461.766326



Ricostruzione di una cucina tradizionale



Ricostruzione di un tipico ambiente interno di malga



## LA CHIESA DI SANTA GIUSTINA

È stato possibile datare con certezza l'origine della chiesa agli inizi del XIV secolo solo una trentina di anni fa circa, nel 1982, allorché alcuni affreschi medievali, i più antichi dei quali risalivano al 1300 appunto, furono scoperti. Probabilmente la chiesa di Santa Giustina fu eretta in tempi molto remoti sul sito di un tempio dedicato a qualche dio pagano, era infatti prassi comune per i primi cristiani abbattere i templi pagani e, sulle loro rovine, costruire delle chiese e delle cappelle in cui poter professare il proprio culto.

La quasi totalità della documentazione riguardante la chiesa è da riferirsi agli Atti Visitati, in cui oltre ad essere descritti in modo dettagliato i vari ampliamenti ed ammodernamenti succedutisi nel corso dei secoli, ci si riferisce alla stessa con la dedicazione a Santa Giustina, testimonianza del fatto che l'intitolazione non fu data solo nel 1664 - anno della sua riedificazione - come a lungo si pensò, bensì molto prima. L'intitolazione a Santa Giustina, martire padovana, è da collegarsi verosimilmente (Fabris 2009, p. 251) ai frequenti scambi commerciali, culturali e religiosi con il confinante Veneto ed al fatto che fino al 1786 tutta la nostra valle dipese dalla Diocesi di Feltre, zona in cui il culto di questa santa era piuttosto diffuso. È pur vero e da sottolineare il fatto che in occasione della sopraccitata riedificazione della seconda metà del XVII secolo, voluta da don Gasparo Facchinelli, nativo di Telve, la chiesetta fu comunque dotata di una bella pala d'altare raffigurante il Martirio di Santa Giustina, copia di una famosa tela esistente nell'omonima chiesa di Padova ed



opera del celebre Paolo Veronese. Don Facchinelli, evidentemente estremamente affezionato alla chiesa di Santa Giustina, qui volle essere sepolto. La sua tomba venne scoperta solo nel 1896 in occasione dei lavori di prolungamento del presbiterio e del coro, operazione di grande impatto economico per l'epoca, tanto che per portare a termine l'opera fu venduto un campo in località Castégnero di più di 6500 mq. di spettanza della chiesetta.

Durante le guerre napoleoniche l'edificio subì ingenti danni e la chiesa fu lasciata in uno stato di quasi totale abbandono. Stessa sorte le toccò durante la Prima Guerra mondiale, periodo in cui essa fu spogliata di tutte le suppellettili, i banchi vennero bruciati, la pala trafugata (fu fortunatamente ritrovata nel 1923) e fu utilizzata prima come magazzino, poi come stalla per animali e, alla fine del conflitto, venne adibita addirittura ad abitazione privata. Nel 1920 iniziarono i lavori di restauro; la chiesetta venne



Affresco parete sud - il Cristo in mandorla attorniato dagli angeli

riaperta il giorno dei morti dello stesso anno.

Fra il 1982 e il 1984 furono attuati dei lavori di rifacimento, risanamento e consolidamento ad opera dell'Amministrazione provinciale, e solo allora, furono scoperti degli affreschi medioevali nelle pareti nord e sud e delle iscrizioni in italiano, latino e tedesco. Sulla parete settentrionale sono raffigurati almeno 16 santi – le figure alle estremità sono solo parzialmente percettibili e probabilmente confuse in precedenza con comici o elementi decorativi (Fabris, 2009 , p. 256). Diventa però difficile stabilire l'esatto significato della rappresentazione nella sua totalità, a causa della incompletezza dell'affresco dovuta alle martellature eseguite per farvi aderire l'intonaco. Passando nel dettaglio della descrizione delle figure, notiamo che la prima riconoscibile, la seconda in ordine di successione, di cui si vede solo il vestito, tiene al petto due corone di colore giallo oro. Le successive tre figure rappresentano sicuramente delle sante ed ognuna di esse ha in mano un determinato oggetto: un libro marrone chiaro, un bastoncino ovvero lo stelo di un fiore o un coltello, una palma ed un mantello. Quest'ultima potrebbe essere la titolare della chiesa, Santa Giustina appunto, rappresentata con la palma del martirio (Paternolli, 1996, p. 45). La quinta figura è invece molto probabilmente un santo, che indossa un bellissimo mantello giallo ocra. Delle figure posteriori è rimasto pochissimo.

La parete meridionale è caratterizzata da affreschi che si presentano in un palese migliore stato di conservazione. Si riconoscono infatti San Michele Arcangelo - titolare della prima chiesa di Telve, ampliata e collegata alla più modesta Chiesa di Santa Maria alla fine del XV secolo dando origine così alla parrocchiale dell'Assunta - e il Cristo in mandorla attorniato da quattro angeli, dalla Madonna e da San Giovanni Battista nella raffigurazione del Giudizio Universale.

Come già evidenziato, un'altra caratteristica della chiesa di Santa Giustina è rappresentata dalla presenza di una serie di iscrizioni graffite e di alcune scritte di colore rosso risalenti al periodo che va dalla seconda metà del XV secolo alla metà del XVII. I graffiti altro non sono che segni del passaggio di forestieri e di autoctoni e, allo stesso modo, le scritte tracciate con un minerale di ferro color rosso testimoniano la frequenza di visitatori presso la pieve. Il visitatore più famoso, di cui è ancor'oggi leggibile la firma, è senza dubbio Francesco di Castellalto.

#### **Bibliografia:**

V. FABRIS, **“La Valsugana orientale – parte prima: i paesi a destra del torrente Maso”**,

Comune di Borgo Valsugana, 2009

**“Telve, guida al paese tra storia, arte e tradizioni”**, Comune di Telve, 2005

**“La chiesa di Santa Giustina in Telve”**, Comune di Telve, 1996

**“La chiesa arcipretale di Telve”**, Comune di Telve, 1996

TESTI E FOTO:

Lorenza Trentinaglia, Matteo Spagolla