

# SAMONE INFORMA



Anno IV - n.1-2  
Dicembre 2013

# SAMONE INFORMA

Periodico di informazione  
dell'Amministrazione Comunale  
di Samone  
anno IV - n. 1-2 dicembre 2013

**Direttore**  
Enrico Lenzi

**Direttore Responsabile**  
Massimo Dalledonne

**Foto di**  
Amministrazione comunale  
Associazioni varie  
Scuola Primaria  
Massimo Dalledonne



### In copertina

Uno scorcio del campanile di Samone  
di Luigina Mengarda

**Impaginazione grafica e stampa**  
Litodelta sas - Scurelle

Autorizzazione del Tribunale di Trento  
n. 24 del 11-11-2010

## SOMMARIO

|                                |    |
|--------------------------------|----|
| Saluto del Sindaco             | 3  |
| In breve dagli uffici comunali | 4  |
| Lavori e opere pubbliche       | 7  |
| Assessorato alle foreste       | 14 |
| Interventi nel settore sociale | 16 |
| Spazio cultura                 | 18 |
| Pianeta giovani                | 31 |
| Comunità di Valle              | 33 |
| Bim Brenta                     | 35 |
| Dalle Associazioni             | 37 |

## SERVIZIO DI RACCOLTA CARTA e piccole quantità di CARTONE

### GENNAIO

giovedì 09/01/2014  
giovedì 23/01/2014

### FEBBRAIO

giovedì 06/02/2014  
giovedì 20/02/2014

### MARZO

giovedì 06/03/2014  
giovedì 20/03/2014

### APRILE

giovedì 03/04/2014  
giovedì 17/04/2014

### MAGGIO

venerdì 02/05/2014  
giovedì 15/05/2014  
giovedì 29/05/2014

### GIUGNO

giovedì 12/06/2014  
giovedì 26/06/2014

### LUGLIO

giovedì 10/07/2014  
giovedì 24/07/2014

### AGOSTO

giovedì 07/08/2014  
giovedì 21/08/2014

### SETTEMBRE

giovedì 04/09/2014  
giovedì 18/09/2014

### OTTOBRE

giovedì 02/10/2014  
giovedì 16/10/2014  
giovedì 30/10/2014

### NOVEMBRE

giovedì 13/11/2014  
giovedì 27/11/2014

### DICEMBRE

giovedì 11/12/2014  
mercoledì 24/12/2014



**Il Sindaco di Samone  
Enrico Lenzi**

Siamo giunti al termine del 2013. Torniamo nelle vostre case con un nuovo numero del bollettino comunale.

È stato, quello trascorso, un anno difficile e la situazione di generale incertezza, di grande difficoltà, coinvolge un numero sempre maggiore di persone e famiglie. In queste occasioni si è soliti sottolineare la speranza che il prossimo anno sia migliore di quello che ci lasciamo alle spalle. Andando indietro con la memoria penso agli anni del boom economico, a cosa siamo riusciti a creare con la nostra laboriosità e con la nostra tenacia: chi ne è stato protagonista ne è sicuramente orgoglioso, ma soprattutto quell'esempio deve dare a tutti la speranza che riprendersi è possibile. Uscivamo da uno dei periodi più bui della nostra storia e se ce l'abbiamo fatta allora, possiamo farcela anche oggi. La mia speranza è che la situazione che stiamo vivendo porti con se anche un insegnamento per il futuro, indichi la strada maestra per uscire dal buio. La strada è quella della relazioni umane: dobbiamo tornare ad occuparci non solo dei problemi economici ma soprattutto dei rapporti tra le persone. Fare come si faceva prima del grande boom economico, dove si suppliva alle difficoltà o alle disgrazie vivendo più vicini e più solidali, appunto perché come scrive Pavese, un paese vuol dire non essere soli. Ancora una volta, a costo anche di sembrare ripetitivo, esprimo la mia profonda gratitudine nei confronti del mondo del volontariato e delle as-

sociazioni che puntualmente si impegnano a rendere più vivibile e socialmente apprezzabile il nostro paese. In questi anni di crisi si sono susseguite manovre finanziarie, che una dopo l'altra stanno assestando colpi importanti ai bilanci, oltre che delle famiglie, anche dei Comuni ed avranno l'effetto di ridurre la qualità e la quantità dei servizi, creati e migliorati faticosamente nel tempo. Come Amministrazione comunale stiamo facendo tutto il possibile per continuare ad erogare servizi, mantenendo gli standard degli anni passati. Anche se le risorse a disposizione sono sempre più limitate, continuiamo a sostenere molte iniziative nel sociale, destinate agli anziani così come ai più piccoli: tra queste i progetti della scuola primaria e il supporto concreto ai servizi per la prima infanzia, i minori e le famiglie. Nelle pagine che seguono potrete leggere del nostro impegno e di quello dei tanti che si adoperano, in vari modi, per il bene della nostra Comunità

Ormai il Natale è alle porte, uno dei periodi più suggestivi dell'anno: insieme alla Giunta e al Consiglio comunale mi rivolgo ai nostri concittadini per condividere un felice Natale e un nuovo anno ricco di pace e serenità. A tutti i lettori, vicini e lontani, del nostro periodico desidero inviare i più sinceri auguri affinché il 2014 porti i segni di una ripresa economica che crei opportunità di lavoro soprattutto per i nostri giovani e ci renda ottimisti verso il futuro. Ne abbiamo tutti bisogno!





# In breve dagli uffici comunali

## PERSONALE

Nel corso del 2013 abbiamo dovuto affrontare il cambio del Segretario comunale. La dottoressa Laura Brunelli, con noi dal marzo 2011, dal primo luglio si è trasferita al Comune di Avio. Molti i risultati raggiunti, con la sua collaborazione, e per i quali ci sentiamo di esprimere un sincero ringraziamento.

Per la soluzione della nomina di un nuovo segretario, va dato conto della disponibilità delle Amministrazioni comunali di Villa Agnedo e Spera, che coinvolte nella proposta di ampliare la loro convenzione di segreteria, sono state disponibili ad accoglierla.

La nuova convenzione che regola i rapporti tra i comuni è stata approvata dai Consigli comunali di Spera, Strigno, Villa Agnedo e Samone. Dal primo settembre il dottor Vittorio Dorigato è a tutti gli effetti segretario dei 4 Comuni coadiuvato, nella sua attività, dal dottor Giampaolo Caprara, già segretario dei Comuni di Strigno e Samone.

Per quanto riguarda il servizio tecnico associato, dal 1 settembre ha preso servizio il geometra ALEN ANDREATA, fresco vincitore del concorso concluso in estate. In questi mesi ha già avuto modo di dimostrare impegno e capacità di collaborazione.



**I due addetti dell'ufficio tecnico di Strigno e Samone**

Nel corso dell'anno, e fino al rientro dalla maternità della ragioniera Gianna Sandri, ci siamo avvalsi della professionalità della signora Nadia Meggio che si occupa, con la regia del responsabile signor Voltolini Lucio, del Servizio finanziario del nostro Comune.

Ai nuovi arrivati giunga l'augurio di benvenuto e a tutto il personale quello di buon lavoro a servizio della Comunità. Ai collaboratori che, per motivi diversi, non lavorano più con noi rinnoviamo il nostro grazie per quanto hanno saputo dare con il loro impegno.

## 5 PER 1000

Il 5 per mille dell'IRPEF è stato introdotto dallo Stato con lo scopo di permettere al contribuente di destinare una quota dell'imposta sul proprio reddito per finalità di interesse sociale. Non costa nulla perché non è un'imposta aggiuntiva, è una quota di imposta a cui lo Stato rinuncia per destinarla al finanziamento delle attività svolte dalle organizzazioni scelte dai contribuenti.

In base alla legge finanziaria del 2010, il 5 per mille può essere destinato al Comune di appartenenza per il sostegno delle attività sociali firmando nell'apposito riquadro del modello di dichiarazione (Modello Unico, Modello 730 o scheda allegata al CUD) concorrendo in maniera concreta, senza oneri aggiuntivi, al miglioramento e potenziamento dei servizi sociali del nostro paese. Se il contribuente non dà nessuna indicazione sulla sua destinazione, il 5 per mille rimane allo Stato.

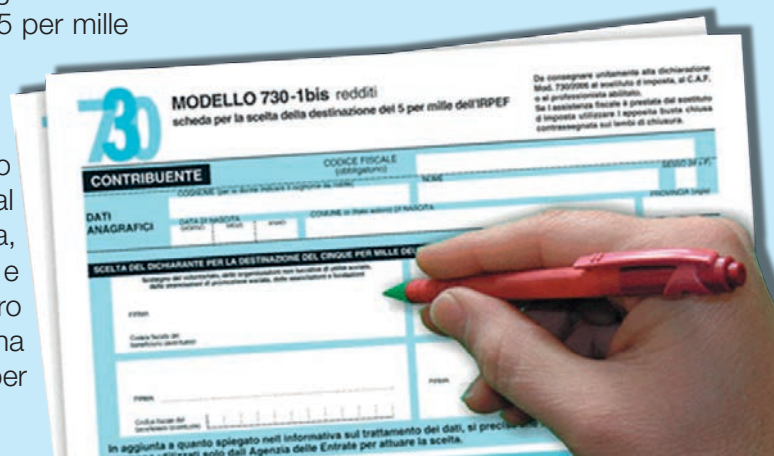





## Consiglio delle Autonomie Locali

Con orgoglio la comunità di Samone registra la nomina del Sindaco Enrico Lenzi nella Giunta del Consiglio delle Autonomie Locali della Provincia di Trento, dopo che già nel 2010 era stato eletto nell'assemblea del Consiglio in rappresentanza dei Comuni con popolazione compresa tra i 500 e i 1.000 abitanti.

La nomina in giunta e poi nel Consiglio di Amministrazione del Consorzio dei Comuni è frutto della serietà e dell'impegno che quotidianamente profonde

per la Comunità e della stima di cui gode tra gli Amministratori della Valsugana e del Trentino.

Il nuovo incarico rende onore all'intera comunità di Samone. Il Consiglio delle Autonomie Locali è l'organismo di rappresentanza istituzionale, autonomo ed unitario degli enti locali della provincia di Trento. Ha compiti in ambito consultivo nei confronti della Provincia in tematiche di interesse degli enti locali.

È costituito da una rappresentanza dei Sindaci e dai Presidenti delle Comunità del Trentino.

### DATI DI POPOLAZIONE - Anno 2013

|   | totale popolazione | maschi     | femmine    |
|---|--------------------|------------|------------|
| Popolazione al 31.12.2012               | 560                | 281        | 279        |
| Nati                                    | 6                  | 3          | 3          |
| Deceduti                                | 3                  | 3          | 0          |
| Immigrati                               | 10                 | 6          | 4          |
| Emigrati                                | 15                 | 6          | 9          |
| <b>TOTALE POPOLAZIONE AL 30.11.2013</b> | <b>558</b>         | <b>281</b> | <b>277</b> |

### STRANIERI RESIDENTI A SAMONE al 30.11.2013

|  | totale popolazione | maschi | femmine |
|--|--------------------|--------|---------|
| Stranieri residenti a Samone al 30.11.2013       | 39                 | 21     | 18      |
| Iscritti all'Anagrafe Italiani all'Estero (AIRE) | 311                | 159    | 152     |

## ELEZIONI PROVINCIALI: ecco come è andata!

In occasione delle elezioni provinciali del 27 ottobre erano 479 (244 maschi, 235 donne) gli elettori aventi diritto al voto in paese: se ne sono presentati alle urne in 326 per una percentuale pari al 68,06%.

Era stata del 84,59% alle politiche del 2013 e del 77,64% alle provinciali del 2008.

Al candidato presidente (poi eletto) Ugo Rossi sono stati attribuiti 241 voti (di cui 7 personali) pari al 77%, 44 voti li ha ottenuti Diego Mosna (7 quelli personali) pari al 14,09%, 14 voti sono stati assegnati a Maurizio Fugatti, 11 voti a Filippo Degasperi, 2 voti a Ezio Casagrande, 1 quello assegnato a Giacomo Bezzi.

Il partito più votato il Patt con 119 preferenze (39,93%), seguito dall'UPT con 78 voti (26,17%), dal Partito Democratico con 27 voti (9,06%) e da Progetto Trentino con 26 voti (8,72%). Seguono Lega Nord Trentino con 14 voti, Movimento Cinque Stelle scelto da 10 elettori, Italia dei Valori con 9 voti, Amministrare il Trentino con 6 voti, 4 voti ha ottenuto la Civica Trentina, 2 voti a Rifondazione Comunista ed 1 voto a testa è stato

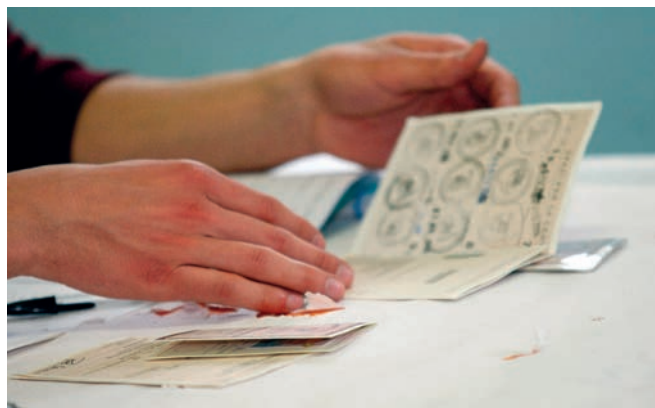

assegnato a Forza Trentino, Verdi e Fare Trentino. Tra i candidati più votati da ricordare le 46 preferenze del neo consigliere **Chiara Avanzo**, i 38 voti assegnati a Carlo Ganarin, le 87 preferenze del neo assessore provinciale **Michele Dallapiccola** ed i 17 voti espressi per **Lorenzo Baratter** del PATT, le 44 preferenze raccolte da Paolina Furlan, le 35 ottenute dal neo consigliere provinciale **Gianpiero Passamani** e i 26 voti espressi per Claudio Ropelato dell'UPT, gli 8 voti per Nicola Ropelato del PD, le 21 preferenze per **Silvano Grisenti** e le 12 preferenze per Enrico Galvan di Progetto Trentino.

### NUMERI UTILI



|  |             |                                   |             |
|--|-------------|-----------------------------------|-------------|
| <b>Uffici Comunali</b>                       | 0461 762033 | <b>Parroco Don Armando</b>        | 349 6394130 |
| <b>Ambulatorio Medico</b>                    | 0461 762019 | <b>Biblioteca Strigno</b>         | 0461 762620 |
| <b>Vigili del Fuoco</b>                      | 115         | <b>Stazione Forestale Strigno</b> | 0461 762062 |
| <b>Scuola Primaria G. B. Lenzi</b>           | 0461 763345 | <b>Carabinieri Strigno</b>        | 0461 762117 |
| <b>Scuola dell'infanzia Bieno</b>            | 0461 596247 | <b>Polizia Locale Borgo</b>       | 0461 757312 |
| <b>Istituto Comprensivo Strigno e Tesino</b> | 0461 762046 |                                   |             |

### UFFICI COMUNALI

indirizzo mail: [segreteria.samone@comuni.infotn.it](mailto:segreteria.samone@comuni.infotn.it) • Posta Elettronica Certificata: [comune.samone@pec.it](mailto:comune.samone@pec.it)

|                                       |   |             |
|---------------------------------------|---|-------------|
| <b>Servizio Demografico</b>           | Dal Lunedì al Giovedì dalle 8:00 alle 12:30<br>Il Venerdì dalle 8:00 alle 12:00                           | 0461 762033 |
| <b>Servizio Segreteria, Commercio</b> | Dal Lunedì al Giovedì dalle 8:00 alle 12:30<br>Il Venerdì dalle 8:00 alle 12:00                           | 0461 762033 |
| <b>Servizio Finanziario associato</b> | Il Lunedì dalle 8:00 alle 12:30<br>Il Mercoledì dalle 8:00 alle 12:30<br>Il Venerdì dalle 8:00 alle 12:00 | 0461 762033 |
| <b>Servizio Tributi associato</b>     | Il Mercoledì dalle 8:00 alle 12:30  | 0461 762033 |
| <b>Servizio Tecnico associato</b>     | Il Martedì dalle 14:00 alle 17:00   | 0461 762033 |
| <b>Custode Forestale</b>              | Il Lunedì dalle 9:30 alle 10:00   | 0461 762033 |



# Cimitero comunale



Volgono ormai al termine i lavori di ampliamento e sistemazione del cimitero, con la ditta Casarotto che nel corso del 2013 si è impegnata per il completamento delle opere edili, dopo la fine delle operazioni di esumazione effettuate nel 2012.

Già adesso, sia nello sguardo d'insieme che osservando le finiture, si può apprezzare la qualità dell'intervento, eseguito con l'attenta e curata regia del direttore lavori architetto Fabio Pompermaier. Merito per il risultato va sicuramente riconosciuto alle maestranze delle ditte impegnate nei lavori, dalla stessa Casarotto, alle realtà artigiane che sono intervenute e meritano di essere citate: Impianti elettrici Mengarda, Carpenteria Bortolotti, Porfido ed Arte, Ne-

robuto Tiziano e Francesco, Broilo Tecnoimpianti, Pasquazzo e Perozzo Lattonerie, senza dimenticare la professionalità del personale dell'impresa Linea Momenti di Beber Guido. La presenza degli amministratori comunali, durante i lavori è stata ed è quotidiana, considerata l'importanza che riveste la buona riuscita dell'opera e il rispetto e l'attenzione che il luogo richiede.

Visto l'avanzato stato dei lavori, il parroco don Armando, il 2 novembre, giornata dedicata alla commemorazione dei Defunti, alla presenza dei molti samonati intervenuti per l'occasione, ha benedetto il cimitero rinnovato e quanti vi riposano. La fine lavori è prevista per il primo semestre del 2014.





# Lavori e opere pubbliche

## EDIFICIO MULTISERVIZI

Dopo gli anni dello studio e della progettazione, quest'anno ha segnato quello dell'avvio dei lavori per la realizzazione dell'opera. La localizzazione centrale al paese, prospiciente la piazza, ha permesso ai samonati di seguirne la realizzazione, dall'imponente sbancamento che ha portato alla formazione di un fronte superiore ai 7 metri, al completamento del tetto con la posa dei pannelli fotovoltaici. Completata la struttura, nel 2014 è prevista la realizzazione degli impianti e delle finiture, oltre al completamento della Piazza, della viabilità e del piccolo parco urbano. Ma soprattutto la fine dei lavori e la messa a disposizione della nuova struttura alla comunità.



## LAVORI DI PROLUNGAMENTO DELLA STRADA PROVINCIALE 39

Completata la progettazione, acquisiti tutti i pareri necessari e terminato l'iter per l'acquisizione, al patrimonio provinciale, dei terreni necessari alla realizzazione dell'opera, con il supporto dell'Agenzia per gli Appalti e i Contratti della Provincia, è stata indetta la gara per l'appalto. Il termine per la presentazione delle offerte è fissato per il 10 dicembre, con la prima seduta di gara programmata per il giorno successivo. Espletata positivamente la fase di assegnazione, i lavori potranno essere iniziati nella prossima primavera.



### NUOVO PARCHEGGIO COMUNALE

Sarà realizzato a lato del municipio. Il terreno è stato acquistato nel mese di novembre dai fratelli Fornaciari Paolo e Patrizio. Il prossimo anno, su progetto del Servizio Tecnico associato, è prevista la sistemazione dell'area per poterla utilizzare come parcheggio a servizio dei dipendenti e degli utenti del municipio e della scuola. Il costo di acquisto e dei lavori è sostenuto interamente con fondi comunali.



### LAVORI DEL QUARTO LOTTO DEL CONSORZIO DI RAVA

Tempi lunghi per l'appalto dei lavori del quarto lotto di completamento e ristrutturazione dell'acquedotto di Rava. Tutto ora è in mano al Tar dopo la recente decisione della Provincia di escludere l'Associazione Temporanea di Impresa che nei mesi scorsi si era aggiudicata l'opera. Si tratta di un progetto di quasi 4 milioni di euro, realizzato - come i tre lotti precedenti - dallo studio dell'ingegnere Paolo Bombasaro di Pergine. È l'ultimo intervento sull'intera rete, quello che di fatto porterebbe all'estensione della rete idrica anche ai due comuni di Ivano Fracena e Villa Agnedo. La gara d'appalto era stata indetta a partire da un importo a base d'asta di 3.000.219,76 euro. Con i lavori aggiudicati all'A.T.I. composta dalle im-

prese Casarotto di Villa Agnedo, Impresa Casetta di Bieno, Burlon di Telve e Stroppa Costruzioni di Scurelle. Tutto bene fino a quando gli uffici provinciali, controllando la documentazione inerente le ditte aggiudicatrici dell'appalto, non hanno evidenziato una irregolarità amministrativa. Da qui la decisione di annullare l'assegnazione dei lavori, escludere l'A.T.I. dalla gara ed affidare l'incarico alla seconda classificata, la ditta Zortea di Castelnuovo. Una decisione, quest'ultima, a cui le quattro ditte hanno deciso di resistere presentando ricorso al Tar.

Il progetto di completamento prevede la realizzazione di ben sei nuovi serbatoi a servizio della frazione di Casetta di Bieno, della frazione Tomaselli di Strigno, altri due nella parte bassa e alta di Spera.

Prevista anche la costruzione di un serbatoio di 216 metri cubi a Samone ed uno più grande, per circa 300 metri cubi, a servizio dei due comuni di Ivano Fracena e Villa Agnedo.

Il progetto prevede anche l'impermeabilizzazione e la sistemazione della opera di presa del Fer nel tratto sopra il cunicolo di emulgimento a circa 1.000 metri di quota. Prevista la costruzione di muratura di contenimento nei pressi dell'opera di presa e della vasca di raccolta del "Fer Bassa" e la messa in sicurezza del percorso di accesso all'opera di presa del Fer con la realizzazione di un sentiero, la posa di una nuova tubazione per l'intubaggio delle piccolo venute del rio Luzumina.

### IMPIANTO FOTOVOLTAICO SUL MAGAZZINO COMUNALE

Entrato in funzione il 13 giugno 2012, ha dimostrato, come da previsioni, di funzionare bene.

Al 12 novembre la produzione era di 31.381 kWh. Finora l'introito per i versamenti effettuati dal Gestore dei Servizi Energetici (GSE) ammonta ad euro 8.604,40.

Un buon investimento che assicura per le casse comunali un'ottima entrata.



## Rio Ensegua in Silan



L'intervento si è reso necessario per il collassamento dei tubi e della scogliera che sovrasta il tratto in cui le acque del Rio Ensegua, in località Silan, scorrono intubate. I lavori di messa in sicurezza sono stati progettati dal geologo dott. Rodolfo Pasquazzo con la supervisione dei tecnici del Servizio Prevenzione Rischi della PAT. L'intervento di poco meno di 20.000 euro è stato finanziato al 100% dalla Provincia e realizzato dalla ditta Costruzioni Casarotto.



Sopralluogo dei Vigili del Fuoco e del tecnico provinciale





### MURO STRADALE AI TISI

In questo caso il cedimento ha riguardato una quindicina di metri di muro in massi ciclopici a sostegno della strada in località Tisi, a valle della casa della famiglia Fiemazzo. Il cedimento, se si fosse realizzato, oltre a mettere in pericolo la stabilità dell'edificio soprastante e di quello sottostante, poteva compromettere la staticità e il funzionamento dei numerosi sottoservizi presenti nel sottosuolo stradale. L'intervento di messa in sicurezza, su progetto dell'ingegnere Adriano Floriani, è stato realizzato dalla ditta Carbonari geometra Lorenzo ed è consistito principalmente nella realizzazione di micropali tirantati e nel successivo ripristino della viabilità.



Anche in questo caso il costo di progettazione e di esecuzione dei lavori di messa in sicurezza per un importo di euro 28.104, è stato totalmente coperto con trasferimento di fondi provinciali.

Considerato che in carico al bilancio comunale rimanevano i costi per la posa di un nuovo parapetto, la giunta ha deciso di procedere con la messa in sicurezza della viabilità dell'ultimo tratto della strada dei Tisi, commissionando alla ditta Buffa Danilo la realizzazione di un cordolo stradale secondo il progetto dell'ufficio tecnico associato Strigno-Samone e la posa di un nuovo parapetto rispondente alla necessità di sicurezza e di arredo urbano della parte più vecchia dell'abitato: "i Tisi", realizzato dalla ditta "Idee in metallo" Armellini di Olle Valsugana.





## REVISIONE TOPONOMASTICA E NUMERAZIONE CIVICA

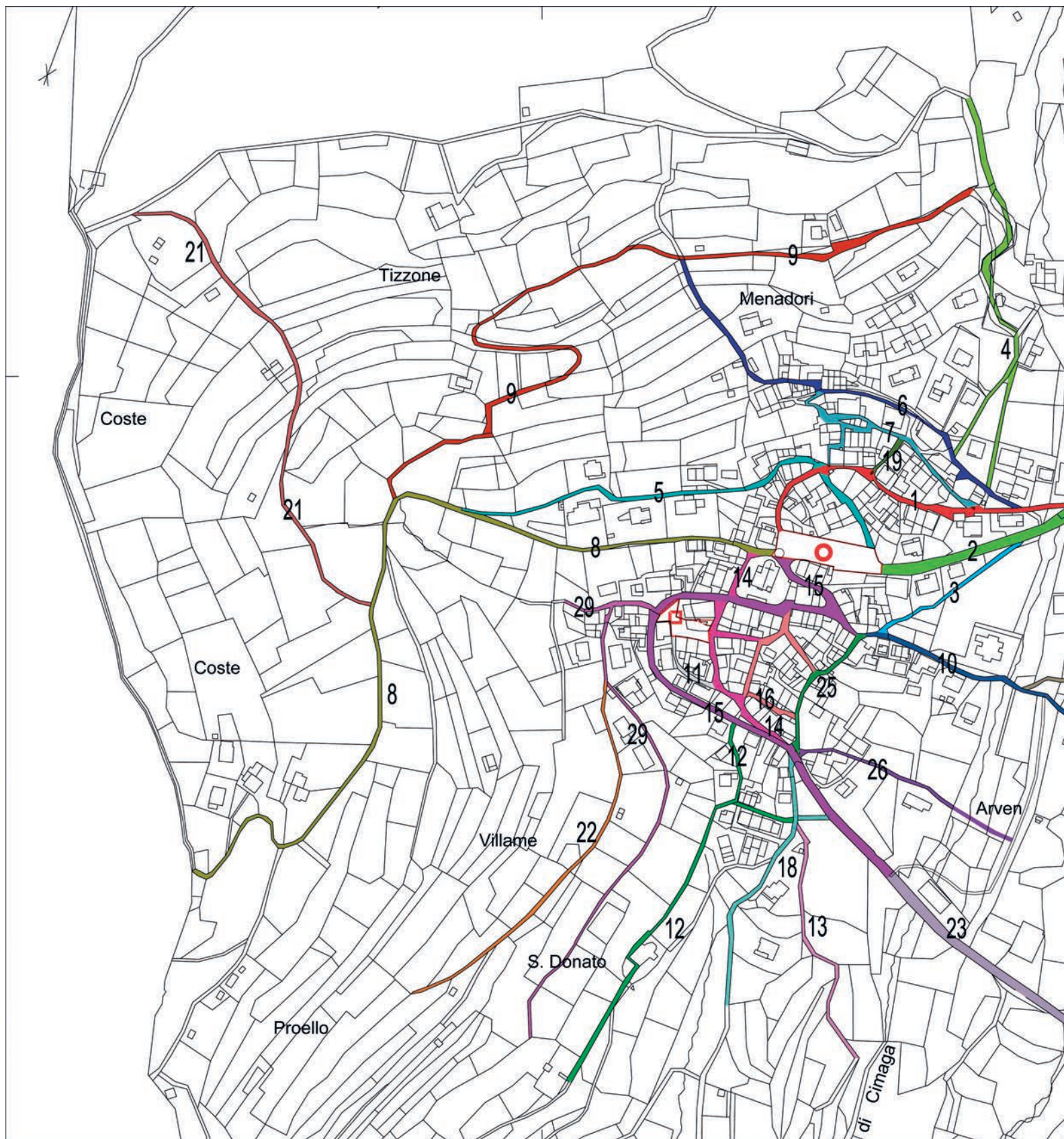



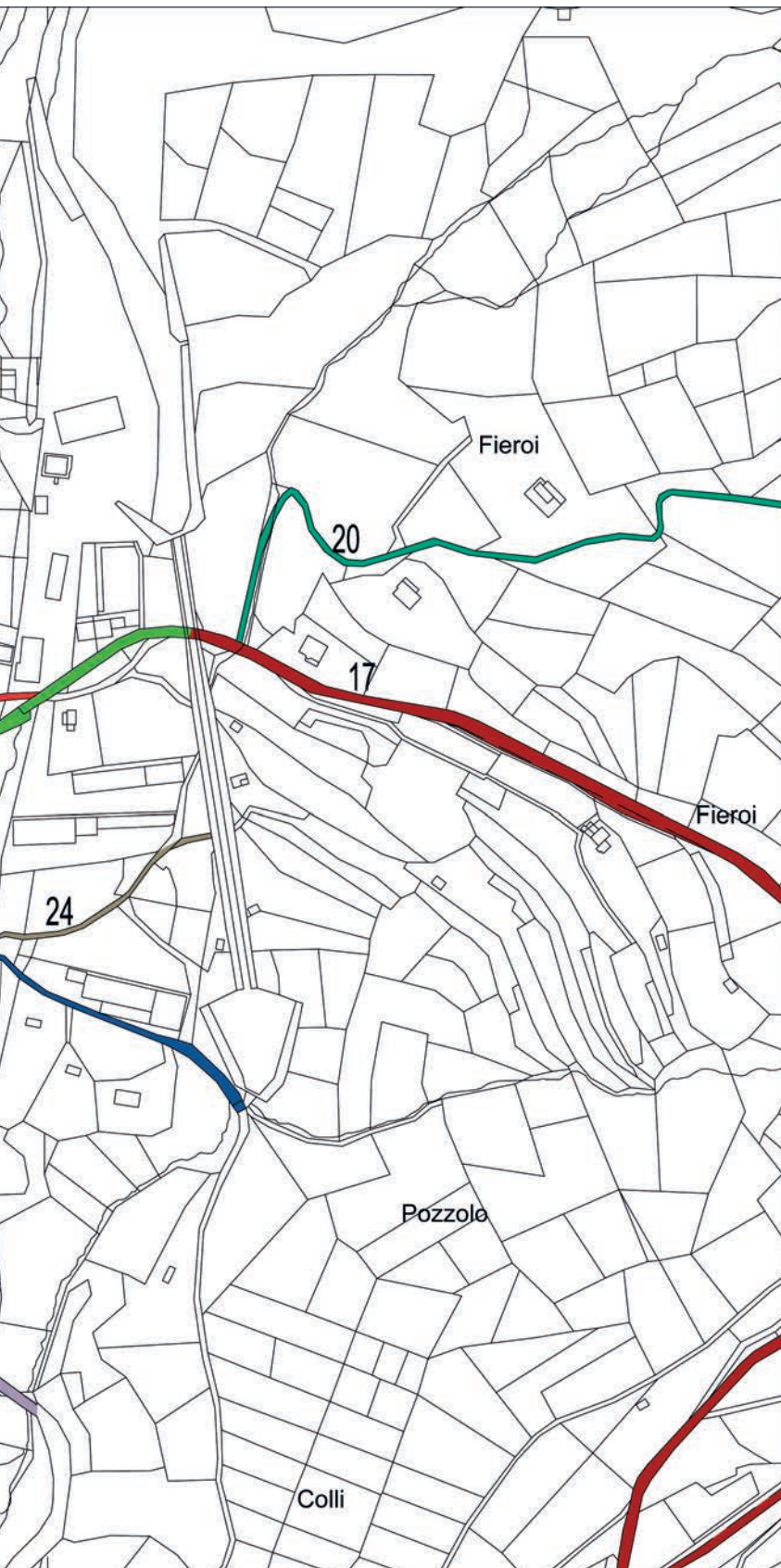

| LEGENDA NOMI - COLORI   |                           |
|-------------------------|---------------------------|
| 1 - via S.ROCCO         | 15 - via NUOVA INFERIORE  |
| 2 - via NUOVA SUPERIORE | 16 - via SAN GIUSEPPE     |
| 3 - via VAL DESSIMA     | 17 - via LUNAZZA          |
| 4 - via MONTE CIMA      | 18 - via CAVASINI         |
| 5 - Via PRAELE          | 19 - via DE LA BOA        |
| 6 - via AI TISI         | 20 - strada DEI FIEROI    |
| 7 - via ALLA SCALA      | 21 - strada DE TIZOME     |
| 8 - via COSTE           | 22 - via PROELO           |
| 9 - via MENAORI         | 23 - via TOMASELLI        |
| 10 - via ARVEN          | 24 - via PODOLO (POZZOLO) |
| 11 - via PIAZOLETA      | 25 - via OSTATI           |
| 12 - via SAN DONATO     | 26 - via CAVAE            |
| 13 - strada de VALE     | 27 - via ALBERTO TRISOTTO |
| 14 - via ALLA CHIESA    | 29 - via SILANI           |

■ PIAZOLETTA (PIAZOLETA)      ○ 28 - PIAZZA MAGGIORE, (CROSERA)

In questo periodo, con il supporto dell'architetto Roberto Vignola, si sta completando l'assegnazione della nuova numerazione civica dopo che la Soprintendenza Beni Librari, Archivistici e Archeologici della Provincia ha approvato la nuova denominazione delle vie del paese.

Nel prossimo anno è programmata l'introduzione. Dell'iniziativa sarà data puntuale comunicazione per limitare il più possibile i disagi.

Ricordiamo che la modifica era, ed è, oltremodo necessaria per consentire a chi non conosce il paese di ritrovare con facilità gli indirizzi delle persone cercate. In particolare, sollecitazioni in tal senso sono arrivate sia da Poste Italiane che dal Servizio Trentino Emergenza – 118 oltre che da singole persone.



### MESSA IN SICUREZZA VIABILITÀ E RIO CINAGA

L'attenzione al territorio, unita alla buona collaborazione con i funzionari e dirigenti dei servizi provinciali, ha portato alla sistemazione e messa in sicurezza della SP 39 all'altezza del ponte sul rio Cinaga. L'intervento effettuato in estate è consistito nel rifacimento delle spallette del ponte e nella posa di un guardrail bordo ponte a norma.

Altro intervento è stato realizzato in autunno dal servizio Bacini Montani ed ha visto la sistemazione e messa in sicurezza del Rio Cinaga tra ponte Arven e il ponte della SP 39 per Tomaselli. Sono stati rafforzati gli argini con la realizzazione di una scogliera e pulito il letto del rio e delle briglie.

Il Servizio Bacini montani, secondo quanto riferito dal responsabile di zona, ha effettuato uno studio sul rio Cinaga per una valutazione del grado di rischio alluvionale residuo, tenuto conto delle opere realizzate negli anni, per valutare se le stesse sono da ritenersi sufficienti per la sicurezza del nostro abitato e di quelli a valle.

Lo studio ha fatto emergere la validità delle opere fin qui eseguite: in ogni caso, il Servizio proseguirà sia a monitorare il corso d'acqua e lo stato delle opere che a intervenire, se e quando necessario.



INTERVENTI SUL TERRITORIO

Le forti precipitazioni atmosferiche dello scorso autunno e della primavera hanno richiesto in più occasioni l'intervento dei nostri vigili del fuoco sia in attività di prevenzione con il controllo dei corsi d'acqua che con interventi atti a favorire il deflusso delle acque.

Ciò nonostante si sono avuti, pur contenuti, dei piccoli movimenti franosi. I più importanti nella zona dei "Lini" in prossimità della strada provinciale per Tomaselli, nella zona di "Vela", nella "Val de Silan" dove scorre il Rio Ensegua e in Arven a lato del Rio Cinaga. Passata l'emergenza sono stati effettuati sopralluoghi con il personale del Servizio Prevenzione Rischi e Bacini montani, programmando quindi gli interventi più opportuni per la messa in sicurezza del territorio.



## NUOVO MEZZO PER IL CANTIERE

Con il mese di dicembre il cantiere comunale ha a disposizione il nuovo mezzo di lavoro e trasporto che presentiamo in foto. Si tratta di un Piaggio Porter 4 x 4. Il mezzosostituisce il motocarro Caron in uso dal gennaio 1997.



## RIFIUTI OK CON LA DIFFERENZIATA

Nei primi nove mesi del 2013 la raccolta differenziata nella Comunità Bassa Valsugana e Tesino ha raggiunto una percentuale pari al 75,39%. Nel comune di Samone, fino al 30 settembre, a fronte di 157,621 tonnellate di rifiuti raccolti ben 103,68 sono state destinate alla differenziata per una percentuale pari al 68,85%. Sono quasi 54 le tonnellate finite nella raccolta indifferenziata di cui 38,50 di rifiuti solidi urbani. Per quanto riguarda la raccolta differenziata 13,052 tonnellate arrivano dall'umido, 14,708 tonnellate dalla carta, 6,171 tonnellate dal cartone ed altre 22,508 dal vetro e dal multimateriale. In paese sono stati raccolti anche 3,151 tonnellate di beni durevoli, 20,659 tonnellate provenienti da sfalci, 1,526 tonnellate di metallo, 13,678 tonnellate di rifiuti provenienti da demolizioni, 5,550 tonnellate di legno, 320 chili di abbigliamento e 28 chili di imballaggi di legno.

## ORARI DI APERTURA DEI CENTRI DI RACCOLTA

|                 | LUNEDI        | MARTEDI  | MERCOLEDI  | GIOVEDI  | VENERDI       | SABATO                        |
|-----------------|---------------|--|--|--|---------------|-------------------------------|
| CASTELLO TESINO |               |  | 8.00 : 12.00                                     |  |               | 8.00 : 12.00<br>13.00 : 17.00 |
| CASTELNUOVO     |               | 9.00 : 12.00                                     |  |  |               | 14.00 : 16.00                 |
| GRIGNO          |               | 8.00 : 12.00                                     |  |  | 13.30 : 17.30 | 8.00 : 12.00                  |
| OSPEDALETTO     | 9.00 : 12.00  |  |  | ora leg. 16.00 : 19.00<br>ora sol. 15.00 : 18.00 |               |                               |
| RONCEGNO        |               |  |  | 8.00 : 12.00                                     |               | 8.00 : 12.00<br>14.00 : 17.00 |
| RONCHI          |               | ora leg. 15.00 : 19.00<br>ora sol. 14.00 : 18.00 |  |  | 8.00 : 12.00  |                               |
| STRIGNO         |               |  | ora leg. 15.00 : 19.00<br>ora sol. 14.00 : 18.00 |  |               | 8.00 : 12.00                  |
| TELVE           |               |  | 9.00 : 12.00                                     |  | 16.00 : 18.00 | 15.00 : 18.00                 |
| TELVE di SOPRA  |               |  | ora leg. 16.00 : 19.00<br>ora sol. 14.00 : 17.00 |  |               | 8.00 : 12.00                  |
| VILLA AGNEDEO   |               | ora leg. 15.00 : 19.00<br>ora sol. 14.00 : 18.00 |  | 9.00 : 12.00                                     |               |                               |
| CRZ BORGO       | 8.00 : 12.00  |  | 14.30 : 18.30                                    | 14.30 : 18.30                                    | 14.00 : 18.00 | 8.00 : 12.00<br>14.00 : 18.00 |
| CRZ SCURELLE    | 13.30 : 17.00 | 8.00 : 12.00                                     | 13.30 : 17.00                                    | 8.00 : 12.00                                     | 13.30 : 17.00 | 8.00 : 12.00                  |



# Assessorato alle foreste

## PATRIMONIO SILVO-PASTORALE

Con l'intento di valorizzare sempre più il patrimonio del compendio di malga Cima, e grazie alla collaborazione del Servizio Foreste della Provincia, nel corso dell'estate è stato realizzato un intervento di pulizia e ampliamento del campivolo della malga. Particolarmente curata la sistemazione dell'area in prossimità della casera e resa più funzionale e delimitata da una nuova staccionata in larice.

Sempre grazie alle maestranze della forestale e utilizzando parte dei larici tagliati nel campivolo di malga Cima, sono state rifatte le staccionate in prossimità degli edifici di Regaise.

È stato inoltre possibile, con la collaborazione dei Comuni di Spera e Strigno, effettuare la pulizia delle rampe della strada forestale del Fagarolo che dal Cristo d'oro sale a Primaluna. L'intervento è stato realizzato avvalendosi di un "ragno" e un trattore dotati di testa trinciatrice. Si è così migliorata la transitabilità per i mezzi che la percorrono. La migliorata visibilità permette una guida più sicura e si evitano i danneggiamenti alla strada che si hanno nel caso di sradicamento di piante per effetto degli eventi atmosferici.

## MALGA CIMA

A malga Cima è proseguita l'attività delle associazioni e dei volontari, tesa a rendere sempre più accogliente e confortevole la permanenza degli ospiti della struttura. Molti gli apprezzamenti raccolti, sia tra i samonati che tra i frequentatori dell'ambiente alpino, per come ora si presenta la struttura. Per il cui mantenimento si confida nel rispetto e nel senso civico di tutti i suoi futuri utilizzatori.





## ASTA DEL LEGNAME

Ottimo risultato nella vendita all'asta del legname. Particolarmente soddisfatto l'assessore alle foreste Renzo Dandrea per l'andamento favorevole del mercato e la scelta dei momenti migliori per la partecipazione alle aste.

Ecco i risultati ottenuti:

il **7 febbraio**, per il lotto "Fieroi", quando ancora la neve impediva la fatturazione dei lotti alti, è stato realizzato un prezzo di vendita di euro 64,99 al metro cubo con piante in piedi, aggiudicato alla ditta Eurolegnami di Novaledo;

il **25 ottobre**, il lotto "Pause", con l'inverno alle porte e la possibilità di fatturare il legname già nel tardo autunno o nei primi mesi del 2014, è stato aggiudicato ad euro 72,60 al metro cubo, sempre per piante in piedi, alla ditta Leonardi Gino di Cles.



## LAVORI DI STRAORDINARIA MANUTENZIONE STRADA FORESTALE FIEROI

L'intervento, aggiudicato all'impresa Zotta Sergio & C. Snc di Castello Tesino, è stato realizzato quasi completamente in estate: rimangono ancora da completare alcune finiture. A lavori ultimati la viabilità, oltre che migliorata nella percorribilità, sarà più sicura soprattutto per l'intervento di consolidamento del ciglio a valle che ha interessato alcuni tratti. Inoltre, con il prolungamento verso il Rio Cinaga, ora è possibile arrivare fino sull'ar-

gine sinistro dello stesso, in prossimità della cameretta dell'acquedotto delle Prese del Pisson.



## PIANO DI GESTIONE FORESTALE

Nel mese di settembre, con determinazione del Dirigente del Servizio Foreste e Fauna della Provincia, è stato approvato il Piano di gestione forestale del comune per il periodo 2012 – 2021 per una ripresa complessiva di 7.000 metri cubi. Con la possibilità di prelevare annualmente, per la vendita, una media di 700 metri cubi di legname.

Delle modalità con cui è stato redatto il Piano è stato ampiamente scritto nel bollettino dello scorso anno. Lo studio, completo di cartografia, è depositato in municipio, presso la stazione forestale a Strigno e in Distretto forestale di Borgo e contiene le indicazioni per gli interventi in bosco e sui pascoli del prossimo decennio. Con i rilievi del prossimo piano si potranno valutare l'efficacia e l'attendibilità del nuovo metodo utilizzato per la stesura e introdotto dalla Provincia a partire dal 2009.



# Interventi nel settore sociale

Si è confermata anche nel 2013 e proseguirà nel 2014 l'attenzione da parte dell'Amministrazione nel campo sociale, in particolare a sostegno delle famiglie con figli in età prescolare e scolare. Anche verso gli anziani e le categorie più deboli non sono mancate le iniziative, sia in via diretta (quali la conferma alla compartecipazione ai costi di smaltimento dei rifiuti per quanti hanno necessità di utilizzare pannoloni), che indiretta, come la festa dell'anziano in collaborazione con il Gruppo alpini o la Ginnastica per anziani in collaborazione con la Comunità Valsugana e Tesino.

Considerata la positiva esperienza degli anni scorsi, anche nel 2013 è stato riproposto l'Intervento 19 per lo svolgimento di lavori socialmente utili. Come di consueto, l'attività svolta ha riguardato la cura del Parco Laresoti e delle aree verdi del paese, lo sfalcio e la piccola manutenzione della viabilità esterna all'abitato e delle aree verdi di Regaise e della Presata.

Il personale ha svolto anche altri piccoli, ma importanti, lavori in collaborazione e di supporto all'operaio comunale. Il progetto sarà riproposto anche il prossimo anno in quanto l'Amministrazione crede nella bontà dell'obiettivo di favorire l'occupazione a soggetti in difficoltà e mantenere la cura del territorio.

## IL LEGNAME DI SAMONE A SOSTEGNO DI INIZIATIVE DI SOLIDARIETÀ NELLA ZONA DEL TERREMOTO EMILIANO

Dopo il terribile terremoto che, nel maggio 2012 ha colpito l'Emilia, e superata la fase della prima emergenza, l'allora presidente della Provincia Lorenzo Dellai si era fatto promotore di un intervento che portasse nel comune di Concordia sulla Secchia alla realizzazione di una nuova chiesa, di un oratorio e una canonica. Gli edifici, prima esistenti, erano stati gravemente lesionati dal sisma. I comuni trentini sono stati invitati a partecipare con una "donazione" di legname proporzionato alle disponibilità della ripresa. A Samone sono stati richiesti una ventina di metri di legna di larice. Proposta a cui l'amministrazione ha subito aderito. La grande disponibilità e partecipa-

zione di Provincia, Comuni, aziende e Volontari ha permesso di concludere in tempi rapidi i lavori con gli edifici inaugurati il 24 novembre scorso.

E, soprattutto, ha fatto sì che la Comunità di Concordia si sentisse meno sola ad affrontare il periodo successivo al terremoto: ora, i suoi cittadini hanno a disposizione delle strutture che le consentono di organizzare e proporre per tutti dei momenti di socialità e condivisione.



## ESERCITAZIONI DI PROTEZIONE CIVILE

Dal 20 al 22 settembre, presso il parco Laresoti, abbiamo ospitato un gruppo di operatori della Protezione Civile del Comune di Ponte San Nicolò e di Legnaro della Provincia di Padova. L'idea è nata, ed è stata proposta all'Amministrazione, dal signor Dino Schiavon, proprietario di un'abitazione a Samone, residente a Ponte San Nicolò e volontario nel gruppo comunale di Protezione Civile. Grazie anche all'aiuto del tempo e alla meticolosa preparazione dei coordinatori, i volontari hanno trascorso tre giorni di attività intensa in un ambiente ospitale e di grande fascino.

Oltre all'attività, ci sono stati momenti di saluto e di scambio di doni tra gli amministratori dei comuni di Samone e di Ponte San Nicolò. Particolarmente apprezzata la collaborazione e il confronto su mezzi, attrezzature, organizzazione e modalità di intervento tra i volontari di Protezione Civile e i nostri Vigili del Fuoco. Si è trattato di una prima esperienza destinata nei



## Interventi nel settore sociale

propositi di tutti ad essere ripetuta, sperimentando anche alcune attività congiunte tra i vigili del fuoco trentini e la Protezione Civile.



Grande soddisfazione per il comune di Samone che ha partecipato quest'anno all'edizione 2013 del Premio "Conciliazione Vita-Lavoro" promosso dall'Ufficio per le politiche di pari opportunità e conciliazione vita-lavoro dell'Agenzia provinciale per la famiglia, la natalità e le politiche giovanili della Provincia. Lo scopo è di premiare enti pubblici o aziende che abbiano realizzato buone iniziative per favorire l'occupazione femminile attraverso un'attenzione specifica e concreta alla conciliazione dei tempi del lavoro retribuito con quello dell'impegno familiare. Soggetti pubblici e privati che abbiano attivato al proprio interno azioni rivolte ai/alle propri/e lavoratori/trici con la finalità di promuovere la conciliazione dei tempi di vita e di lavoro per la promozione del lavoro femminile. Sono state in tutto 16 le domande presentate tra il 26 agosto ed il 27 settembre con il comune di Samone che è risultato al terzo posto nella classifica riservata ai soggetti pubblici con l'azione denominata "Telelavoro". Al primo posto, con 52 punti, si è classificata l'Azienda Sanitaria con l'azione "Progetto Per.La - personalizzazione degli orari di lavoro e

telelavoro in APSS" seguita dal comune di Mezzocorona (44 punti) per l'azione "Modifica dell'orario di servizio del personale impiegatizio". Al comune di Samone, che ha totalizzato 42 punti, è stato consegnato un assegno di 1.000 euro. Nella classifica per i soggetti pubblici sono stati inseriti anche il comune di Riva del Garda (40 punti), la Comunità della Valle di Non (39 punti), l'APSP Piccolo Spedale di Pieve Tesino (34 punti) ed il comune di Borgo. La classifica riservata ai soggetti privati è stata vinta da JLB Books Sas di Nicola Svaizer & C con 51 punti per l'azione "WIF - Work in Family" davanti alla Fondazione Bruno Kessler (50) con l'azione "Spazio 0-100 Summer Kids Initiative", la GPI Spa (46) con l'azione "Flessibilità degli orari di lavoro".



### Ginnastica per anziani



Nell'ottobre 2013 è ripartito il programma di educazione motoria, che prevede attività differenziate rivolte agli ultra cinquantacinquenni ed agli ultra sessantenni della Comunità Valsugana e Tesino.

Le attività previste comprendono: corsi di educazione motoria in palestra/sala da effettuarsi nei diversi Comuni del territorio della Comunità (invernali); corsi di aquagym (invernali ed estivi); percorsi guidati di Nordic Walking; corsi di educazione motoria in palestra attrezzata del Centro Servizi Villa Prati di Villa Agnedo e Centro Diurno di Cinte Tesino, corsi di educazione motoria "back school" - "scuola per la schiena" presso il Centro Servizi Villa Prati di Villa Agnedo, corsi di educazione motoria per persone con patologie neuro - motorie degenerative stabilizzate

presso il Centro Servizi Villa Prati di Villa Agnedo. A Samone anche quest'anno risultano ben 14 iscritti all'attività coordinati dall'insegnante Federico Busarello.

**ORARI PUNTO PRELIEVI PRESSO LA A.P.S.P. "RENTA FLORIANI" DI STRIGNO (ex Casa di Riposo di Strigno)**

**ACCETTAZIONE PRELIEVI**  
Dalle 7.30 alle 09.00 Martedì e Giovedì

Informazioni presso la Segreteria della APSP:  
0461/762009 - orario dalle 8 alle 12 e dalle 14 alle 17 dal Lunedì al venerdì

### 1001 PIAZZALI

Nell'estate 2013 è proseguito il progetto "1001 Piazzali: io gioco allo sport", l'iniziativa promossa dal CONI di Trento con la collaborazione della Comunità Valsugana e Tesino a cui hanno aderito il Comune di Samone e di Castello Tesino per la seconda edizione.

Si tratta di un percorso ludico-sportivo in contesti non strutturali ed informali rivolto a bambini dai 6 agli 11 anni.

Nello specifico a Samone l'attività si è svolta nei mesi di luglio e agosto, al martedì e al venerdì, dalle 17.00 alle 19.00 presso il Parco Laresoti.

Hanno partecipato 22 di bambini seguiti costantemente da due animatori ludico-sportivi formati dalla Scuola dello Sport del CONI di Trento.

Il progetto anche quest'anno ha avuto un riscontro più che positivo sia dai genitori ma soprattutto dai bambini stessi.



**1001PIAZZALI**





### Due anni di unità pastorale

Mercoledì 12 giugno le comunità di Agnedo, Bieno, Ivano Fracena, Samone, Scurelle, Spera, Strigno e Villa si sono date appuntamento a Strigno per festeggiare il secondo anniversario della costituzione dell'Unità Pastorale "Madonna di Loreto". È stata anche l'occasione per festeggiare il 35mo di sacerdozio del parroco don Armando Alessandrini e il 60mo di don Bruno Divina, sacerdote collaboratore del decanato. A nome dei sette primi cittadini presenti alla celebrazione, il sindaco di Strigno Claudio Tomaselli ha consegnato ai due sacerdoti una targa celebrativa donata dalle amministrazioni comunali. Di seguito il discorso del sindaco.

"Carissimi don Armando e don Bruno, cari sacerdoti collaboratori, cari cittadini. Il secondo compleanno dell'Unità Pastorale Madonna di Loreto ci permette di incontrarci in un momento di festa, che come tutti gli anniversari è anche occasione di pensare al percorso fatto e impostare i passi futuri.

Fino a qualche anno fa risultava difficile immaginare la realizzazione di un disegno impegnativo come l'unione di otto parrocchie, ciascuna con le proprie peculiarità, la propria organizzazione, le proprie consolidate tradizioni e abitudini. Una necessità, si è detto, dovuta alla mancanza di sacerdoti, ma anche, e questa è la chiave di lettura che vorrei proporre a due anni di distanza, l'opportunità di mettersi in gioco per la realizzazione di un progetto più grande, misurarsi con sensibilità diverse per crescere in primo luogo come persone all'interno della comunità, accantonare qualche vecchia abitudine per ritrovare nell'unità la forza di immaginare un futuro comune. Il percorso non è certo concluso: va costruito giorno per giorno, anche con fatica, perché

camminare su una strada conosciuta e rassicurante necessita di un impegno minore rispetto a quello richiesto a chi traccia nuovi sentieri.

Noi amministratori guardiamo alla vostra esperienza con grande interesse. Mentre festeggiamo con voi questo anniversario stiamo intraprendendo la stessa strada, cercando nell'unità gli strumenti che ci permettano di progettare il futuro delle nostre comunità all'interno di un quadro generale di forte contrazione delle risorse.

In questo percorso ogni giorno affrontiamo problemi che con pazienza e tenacia cerchiamo di superare, nella convinzione che dalle difficoltà dell'oggi è possibile uscirne solo insieme, accantonando piccoli interessi di parte e anacronistiche diffidenze.

Speriamo, è l'augurio che rivolgo soprattutto ai miei colleghi amministratori, di avere presto l'occasione di ritrovarci per festeggiare anche noi il primo di una lunga serie di anniversari nel segno di una sempre più stretta collaborazione reciproca.

Ma oggi siamo qui anche per festeggiare due altri anniversari. Il primo riguarda i trentacinque anni di sacerdozio di don Armando, che dal 2011 guida l'Unità Pastorale, il secondo i sessant'anni di sacerdozio di don Bruno, instancabile collaboratore delle nostre parrocchie.

A entrambi voglio rappresentare, anche a nome dei sindaci dei nostri sette comuni, le più vive congratulazioni per il traguardo raggiunto e il più caldo ringraziamento per l'opera che senza risparmiarsi svolgono nelle nostre comunità insieme agli altri sacerdoti collaboratori e ai numerosi laici impegnati nelle attività parrocchiali".

# Spazio cultura

## FOLKTEMPORANEA

Tra fine 2012 e inizio 2013 è ritornata in Valsugana una rassegna musicale, giunta al suo ventesimo compleanno, piena di curiosità e di stimoli culturali. Sotto traccia c'è l'idea di una rete di enti locali, gli otto Comuni coinvolti, tra i quali Samone, e di un sistema bibliotecario impegnato a dare gambe e sistematicità a questo progetto. L'offerta è pensata per aprire i nostri orizzonti, per incontrare artisti che fanno ricerca in diverse direzioni e che hanno voglia di comunicarla a un pubblico vero con un linguaggio popolare. L'obiettivo è portare in periferia spettacoli di qualità che sappiano parlarci dell'attualità, del nostro territorio, della storia e del mondo.

Partendo dal Natale non poteva mancare l'incontro con l'emozione del gospel che ha aperto il calendario il 18 dicembre presentando un quintetto vocale afroamericano di Atlanta (USA) guidato da Sonya McGuire. La tradizione natalizia è stata protagonista anche il 22 dicembre con "La Compagnia del bel Bambin" che ha proposto un viaggio a partire dalle Alpi con un caleidoscopio di strumenti popolari. Di cultura popolare e di montagna si è parlato poi approfonditamente in altri tre appuntamenti: le "Pive-nelsacco" (6 gennaio) che ci hanno fatto scoprire le cornamuse emiliane, "l'Orchestra popolare delle Dolomiti" (13 gennaio) che ha fatto rivivere un repertorio di ballabili riemerso dopo circa un secolo con splendidi arrangiamenti, e il progetto "Suoni montani" che ha visto come protagonisti principali i corni delle Alpi.



Lo sguardo sul mondo ci ha fatto immergere il 3 gennaio, a Samone, nelle atmosfere di Bollywood, la mecca del cinema indiano.

La formazione nasce dall'incontro tra la cultura indiana e siriana. La musica araba è arrivata in India in epoca moderna attraverso l'industria cinematografica di "Bollywood" che ha creato un'estetica in cui si fondono elementi culturali indiani e del mondo arabo in generale. Allo stesso modo la musica indiana è oggi conosciuta nel Medio Oriente proprio a causa della diffusione dei film indiani a partire dagli anni sessanta. Il trio Taj Mahal - che si richiama allo splendido mausoleo di Agra nel Nord dell'India - presenta un intreccio molto particolare e affascinante di canzoni arabe e indiane dove sono protagonisti l'oud, il liuto della tradizione mediorientale, suonato dal maestro siriano Salehta Wil e il ritmo incalzante delle tabla indiane suonate dal maestro Rashmi Bhatt, originario del Rajasthan. Il terzo elemento è costituito dalla danza interpretata da Ambili Abraham, ballerina e





coreografa cresciuta a New Dehli. Ha studiato tutte le forme della danza classica e tradizionale del Nord e Sud dell'India nonché la danza Bollywood. Dal 1999 è residente a Roma e ha fondato la compagnia "Bollymasala dance group" con cui si è esibita anche davanti al Papa e come ospite di RAI 1 nella trasmissione "Ballando sotto le stelle". Gli ultimi due capitoli della rassegna sono stati il viaggio nella musica acustica del "Mideando String quintet" (20 gennaio) formazione padovana che spazia dal country all'etno pop, e l'imperdibile appuntamento (1 febbraio) con Giacomo Lariccia, un cantautore emergente in fuga dall'Italia che ha presentato il suo primo disco, finalista al Premio Tenco.

## VIETATO AI MAGGIORI

Vi ricordate la leggenda de "Il Gatto con gli stivali", di Charles Perrault, in cui un mugnaio lasciò in eredità ai suoi tre figli solo il mulino, un asino e un gatto? Oppure "Lo Schiaccianoci e il re dei topi", favola originata dalla fantasia di Ernst Theodor Amadeus Hoffmann, in cui un incantesimo imprigiona un giovane nelle sembianze di uno schiaccianoci finché egli non distruggerà il Topo-Re? E rammentate Stregatto di "Alice nel paese delle meraviglie", l'inquietante personaggio scaturito dalla penna di Lewis Carroll? O la fiaba "Il Pifferaio magico" dei Fratelli Grimm, in

cui un uomo con un piffero promette di disinfestare la città di Hameln in Germania dai topi? E ancora, sempre dei Fratelli Grimm, avete presente la favola "I Musicanti di Brema", dove un asino, un cane, un gatto e un gallo, ormai vecchi, vengono cacciati dalle rispettive fattorie e, insieme, decidono di andare a Brema per vivere senza padroni e diventare musicisti?

Beh, che le ricordate o no, quest'estate, in agosto, dal 15 al 25, nei paesi del Sistema Bibliotecario Lagorai, tutte queste fiabe, favole e leggende, come d'incanto, sono rivissute. Infatti abbiamo preparato una serie di incredibili appuntamenti in cui tutti questi personaggi, dai cani ai gatti, dai topi a gigantesche pantegane, sono venuti a trovarci e ci hanno fatto davvero divertire. Prendete parte anche in futuro alle nostre proposte e al termine tutto non sarà come prima.

Paolo Sordo

**2013 Vietato ai Maggiori** 7ª edizione

Un progetto per i più piccoli

[www.sistemalagorai.net](http://www.sistemalagorai.net)

|                  |   |                  |   |
|------------------|---|------------------|---|
| <b>15</b> AGOSTO | Ore 15.00<br>STERZANO - PARCO LARE SOTTI<br>I MUSICANTI DI BREMA<br>Gruppo Teatro di Arezzo   | <b>22</b> AGOSTO | Ore 17.00<br>CIVITÀ TESINO - PALAZZETTA MARIA BUSANA<br>IL SIGNORE BASSOTTO<br>Compagnia Comiani di Mantova |
| <b>16</b> AGOSTO | Ore 17.00<br>CIVITÀ TESINO - PARCO VELA<br>LABORATORIO<br>con Maria Stefani   | <b>23</b> AGOSTO | Ore 21.00<br>SIRIO - EX CASERFICINO<br>LINO TOPOLINO CORAGGIOSO<br>Compagnia Comiani di Mantova             |
| <b>17</b> AGOSTO | Ore 21.00<br>STERZANO - PIAZZALE BIBLIOTECA<br>FAVOLE CON LA CODA<br>Teatro del Vento di Bergamo<br>(in caso di pioggia all'Albergo Sironi) | <b>24</b> AGOSTO | Ore 17.00<br>VILLE AGNEDO - LUNGO IL CHEPPENA<br>LETTURE NEL PARCO<br>Licia Simoni                          |
| <b>18</b> AGOSTO | Ore 17.00<br>CIVITÀ TESINO - PARCO SAN ROCCO<br>LO STREGATTO NEL PAESE DELLE MERAVIGLIE<br>Compagnia San Giorgio e il Drago di Milano       | <b>25</b> AGOSTO | Ore 17.00<br>CIVITÀ TESINO - CASA DEI CINTESI (PIANO TERRA)<br>LABORATORIO<br>con Maria Stefani             |
| <b>19</b> AGOSTO | Ore 17.00<br>CIVITÀ TESINO - BIBLIOTECA<br>LABORATORIO<br>con Maria Stefani   |                  |   |
| <b>20</b> AGOSTO | Ore 16.00<br>STERZANO - PARCO ZELO<br>LETTURE NEL PARCO<br>con Licia Simoni   |                  |   |
| <b>21</b> AGOSTO | Ore 18.00<br>CIVITÀ TESINO - PARCO FLORA E FAUNA<br>LETTURE NEL PARCO<br>con Licia Simoni   |                  |   |
|                  | Ore 19.00<br>PIEVE TESINO - BIBLIOTECA<br>LABORATORIO<br>con Emma Burlesi   |                  |   |

**Dal 15 al 25 agosto**

## PRESENTAZIONE LIBRO RAGUCCI

L'Amministrazione Comunale, il Sistema Bibliotecario Intercomunale Lagorai e l'Ecomuseo Valsugana venerdì 14 giugno hanno organizzato la presentazione del libro "Poema del Trentino: canto la mia terra" di Giorgio Ragucci Brugger con la partecipazione dell'autore e due lettori d'eccellenza: Tiziana Ciola e Mario Costa.



  
Il Comune di Samone, il Sistema Bibliotecario Lagorai e l'Ecomuseo Valsugana  
Vi invitano alla presentazione del libro

# IL POEMA DEL TRENTINO

**(canto la mia terra)**  
di Giorgio Ragucci Brugger



Lettori: Tiziana Ciola e Mario Costa

# SAMONE

Sala Polifunzionale  
Venerdì 14 giugno ore 20,30

*L'Amministrazione comunale porge i migliori auguri*



*di Buon Natale e un sereno 2014*



## CONCERTO NELLA CHIESETTA DI SAN DONATO

Mercoledì 7 agosto, nella chiesetta di S. Donato, si è tenuto, con il patrocinio del Comune di Samone, l'Assessorato alla Cultura, la Parrocchia di Samone ed il Sistema Bibliotecario Intercomunale Lagorai, il tradizionale concerto dopo la S. Messa del Santo Patrono.

Quest'anno si è voluto dare un taglio particolare alla serata invitando un quartetto d'archi di Verona, lo Sky Quartett, gruppo dinamico ed estroverso, che ha saputo coinvolgere ed intrattenere il pubblico per l'intera serata con un programma vario e pieno di sorprese.

Dopo il saluto del sindaco, Enrico Lenzi, la conduzione della serata è stata affidata al maestro Piergiorgio Rossetti, musicista, storico della musica ed insegnante veronese, che ha presentato il quartetto così composto: Lorenzo Gugole ed Emanuela Reppele ai violini, Ester Wegher alla viola e Giordano Pegoraro al violoncello. Ma ecco la prima sorpresa: ospite del quartetto il trombettista Francesco Perrone, giovane talento veronese, già allievo di Rossetti, che ha aperto il concerto con la Suite in Re magg. per tromba ed archi di G.F. Haendel.

Il quartetto ha poi proposto il famosissimo Canone in Re magg. di J. Pachelbel, una melodia talmente bella che sia Mozart che Haydn utilizzarono in alcune loro opere.

È stata poi la volta della Sonata per tromba ed archi di G.P. Telemann, compositore autodidatta tedesco, contemporaneo di Bach ed Haendel, che scrisse la sua prima opera all'età di dodici anni.

A seguire la seconda sorpresa: il quartetto ha proposto due famose ouverture di G. Rossini, "il Barbiere di Siviglia" e "l'Italiana in Algeri", opera quest'ultima ispirata da un fatto di cronaca accaduto nel 1805: il rapimento di una nobildonna milanese da parte dei corsari algerini. Frigorosi gli applausi al termine delle due bellissime ouverture rossiniane.

La seconda parte del concerto è stata dedicata interamente alla musica da film, genere particolarmente congeniale allo Sky Quartett. Sono stati eseguiti nell'ordine: "Moon River", tratto da "Colazione da Tiffany", il tema principale di "Com'eravamo" film con



Comune di Samone – Assessorato alla Cultura  
Parrocchia di Samone  
Sistema Bibliotecario Intercomunale Lagorai

in occasione della ricorrenza di San Donato  
propongono IL CONCERTO DEL

**Quartetto d'archi**

**SKY QUARTET**

Ester Wegher (viola)  
Lorenzo Gugole (Violino)  
Emanuela Reppele (Violino)  
Giordano Pegoraro (Violoncello)



Chiesetta di San Donato

**SAMONE**

**Mercoledì 7 agosto ore 20,30**

**INGRESSO LIBERO**

Barbara Streisand e Robert Redford, tema da "La leggenda del pianista sull'oceano" di Ennio Morricone, "Buongiorno Principessa" e "La vita è bella" di Nicola Piovani, tema da "Jesus Christ Superstar" e "Gabriel's Oboe" da "Mission" sempre di Morricone, per concludere con il tema dal film "La storia infinita" che ha strappato gli applausi della chiesetta ancora gremita, nonostante la serata caldissima.

L'ultima sorpresa con il bis: la tromba di Francesco Perrone e lo Sky Quartett regalavano ad un pubblico entusiasta "Per un pugno di dollari" e salutavano, con l'atmosfera western, il calorosissimo auditorio di Samone.

All'amico maestro Piergiorgio Rossetti il grazie più sincero da parte dell'Amministrazione comunale per la disponibilità ad organizzare un evento di grande qualità, molto apprezzato per le emozioni che ha saputo suscitare.

## PAESAGGI DA CARTOLINA IN MOSTRA CON L'ECOMUSEO

Come mezzo di comunicazione la cartolina compare nella seconda metà dell'Ottocento sotto forma di cartolina "postale", cioè un cartoncino color avorio con francobollo e indirizzo prestampati da un lato, dall'altro uno spazio per brevi comunicazioni epistolari.

Verso il 1870-1880 la cartolina si arricchisce di cornici floreali e piccoli disegni che ritraggono vedute e scorci della località, accompagnate dalla scritta "Saluti da...", "Un ricordo da...", "Gruss aus...". Nacque così la cartolina illustrata, la più ricercata dai collezionisti.

Nella Valsugana orientale le prime cartoline illustrate, con la dicitura "Gruss aus...", fecero la loro comparsa nel 1895-1896. Le più antiche ritrovate finora rappresentano la località turistica e termale di Roncegno Terme. Si diffusero in seguito nelle località di Borgo



Valsugana, Strigno, Grigno, Scurelle per abbracciare infine tutti i paesi della valle, decretando in questo modo il loro grande successo.

Sicuramente chi appartiene alla mia generazione o a quelle precedenti ricorda l'emozione provata nello spedire a parenti e amici, e soprattutto nel ricevere direttamente dalle mani del postino questo piccolo rettangolo di cartoncino.

Attraverso la messa a disposizione di questa raccolta il mio intento è mantenere vivo il ricordo del nostro passato trasmettendolo alle nuove generazioni.

Ringrazio infine Attilio Pedenzini, l'Ecomuseo della Valsugana - Dalle sorgenti di Rava al Brenta e il Circolo Croxarie per l'invito a partecipare alla realizzazione di questa mostra.

**Fabio Martinelli**

Il paesaggio è il tema della mostra proposta dall'Ecomuseo della Valsugana, il suo lento e incessante divenire e trasformarsi attraverso il legame simbiotico tra la presenza e le attività dell'uomo e l'ambiente. In questo contesto la cara vecchia cartolina diviene mezzo privilegiato per osservare lo stratificarsi di relazioni e mutazioni che ha come centro i nuclei urbani e la loro straordinaria capacità di farsi testimoni del tempo. Dal 17 agosto fino al 1 settembre l'esposizione itinerante è stata ospitata presso il centro polifunzionale di Samone, dove ha riscosso grande interesse.



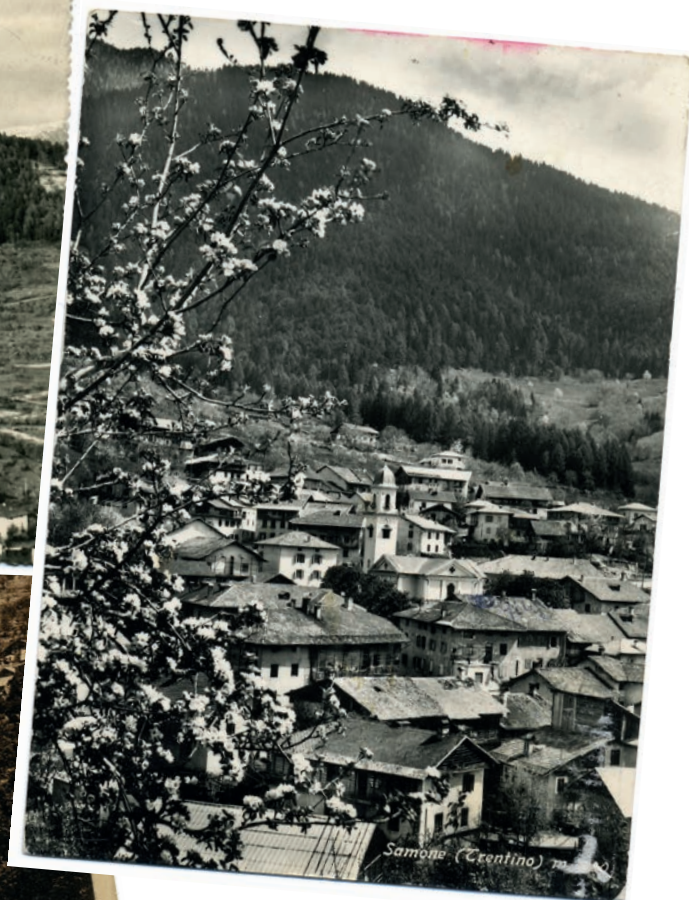

Questa prima grande mostra dedicata alla cartolina è l'occasione per l'Ecomuseo della Valsugana - Dalle sorgenti di Rava al Brenta, di presentarsi al proprio territorio, compreso nei comuni di Bieno, Ivano Fracena, Ospedaletto, Samone, Scurelle, Spera, Strigno e Villa Agnedo. L'Ecomuseo è un ente nato dalla collaborazione degli otto comuni e del Circolo Croxarie al fine di valorizzare e promuovere un ambiente e un paesaggio unici all'interno della Valsugana orientale, dagli alpeggi in quota fino al fondovalle attraversato dal fiume Brenta.

Proprio il paesaggio è il tema di questa ricerca, il suo lento e incessante divenire e trasformarsi attraverso il legame simbiotico tra la presenza e le attività dell'uomo e l'ambiente. In questo contesto la cara vecchia cartolina diviene mezzo privilegiato per osservare lo stratificarsi di relazioni e mutazioni che ha come centro i nuclei urbani e la loro straordinaria capacità di

farsi testimoni del tempo.

Le cartoline, piccoli ritagli di cartoncino illustrato, offrono così la possibilità di osservare luoghi familiari con gli occhi del viaggiatore dei decenni passati e di mettere questo sguardo antico in relazione con la nostra contemporaneità. È proprio questa la funzione dell'Ecomuseo: nessuna volontà di fermare il tempo o museificare il paesaggio: solo la determinazione di accompagnarne l'evoluzione nel rispetto di ciò che siamo stati e di ciò che vorremmo consegnare ai nostri figli in un'epoca dove le distanze sono state azzerate e l'identità di un territorio (il suo *genius loci*) diviene genuina piccola ricchezza da offrire al mondo, non certo alibi per chiudersi in se stessi.

La mostra non sarebbe stata realizzabile senza la disponibilità di Fabio Martinelli e Giulio Coradello, che hanno messo a disposizione i loro archivi. Non li ringrazieremo mai abbastanza per aver voluto condividere il frutto di decenni di appassionata ricerca.

**Attilio Pedenzini**





Da sabato 21 dicembre a martedì 7 gennaio la mostra potrà essere visitata presso il municipio di Villa Agnedo.



## *Palazzi aperti*

In occasione dell'edizione 2013 di "Palazzi aperti. I municipi del Trentino per i beni culturali" l'Ecomuseo della Valsugana - Dalle sorgenti di Rava al Brenta ha proposto nel mese di maggio una serie di visite guidate con lo storico dell'arte Vittorio Fabris alle chiese dell'antico Pievado di Strigno, accompagnata dall'edizione di una cartina per orientare i visitatori alla scoperta degli itinerari del sacro nel territorio dei comuni di Bieno, Ivano Fracena, Ospedaletto, Samone, Scurelle, Spera, Strigno e Villa Agnedo.

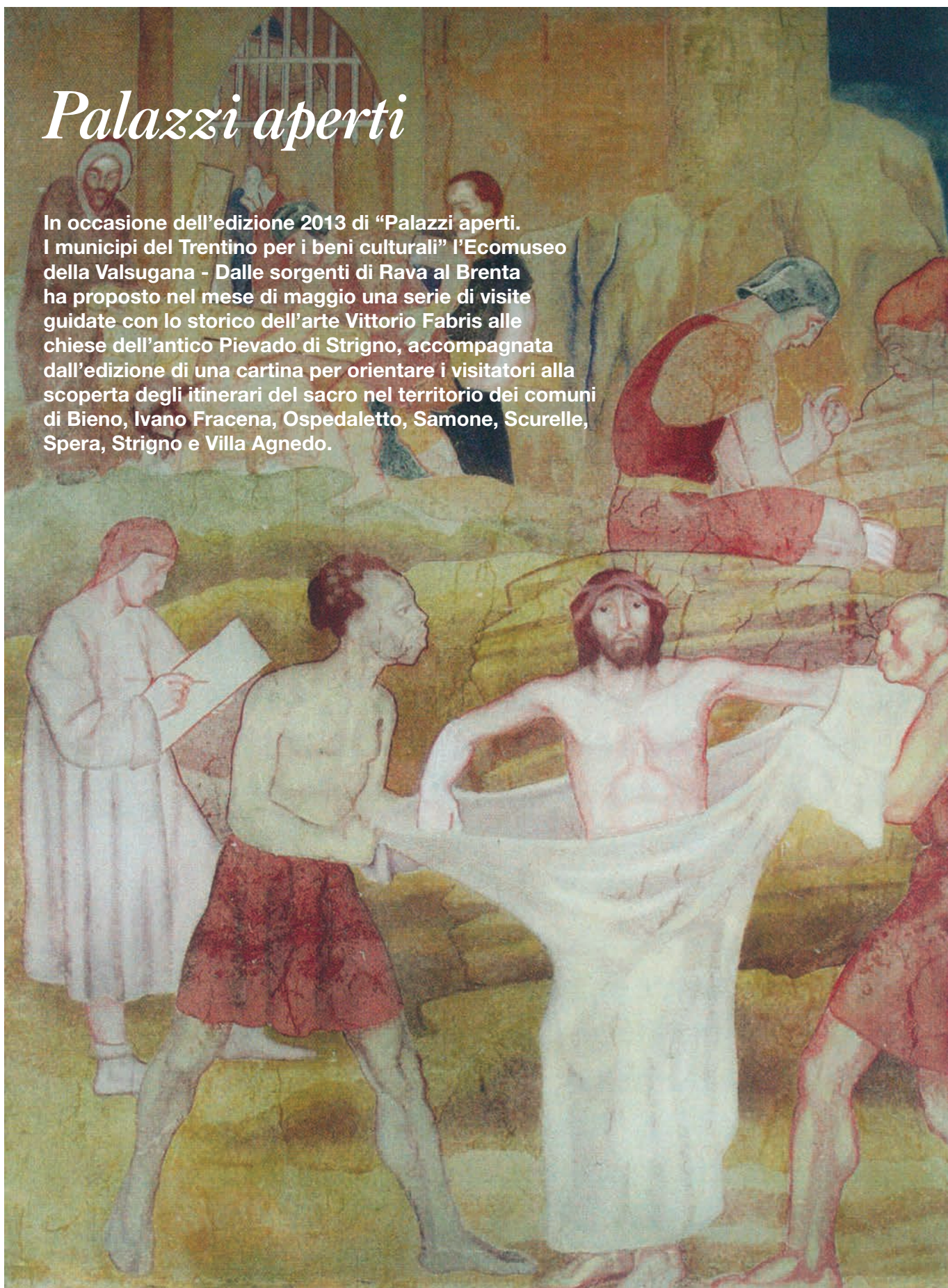



## BIENO

### Chiesa di San Biagio

L'origine della chiesa di San Biagio non è nota. Viene menzionata per la prima volta negli Atti Visitali del 1531, dove si legge che era dedicata ai Santi Biagio e Giorgio. La Grande guerra non le ha recato seri danni, restituendola miracolosamente intatta.

DA VEDERE: il cinquecentesco fonte battesimale con vasca baccellata in marmo giallino; l'affresco absidale settecentesco, la pala di San Biagio di Orazio Gaigher; la bella statua lignea di San Biagio attribuita a Ferdinando Demez.

APERTURA: tutti i giorni dalle 9.00 alle 18.00.

## IVANO FRACENA

### Chiesa di San Giuseppe operaio

La chiesa è stata edificata tra il 1922 e 1923, su progetto dell'ingegner Guido Segalla, usando i fondi dei danni di guerra. Si presenta stilisticamente come uno strano connubio di neogotico e razionalismo. È stata benedetta il 14 ottobre 1923.

DA VEDERE: il grande Crocifisso ligneo (250 x 200 cm) dello scultore stiriano Franz Ehrenhöfer, installato nel 1924: opera dalla drammaticità esasperata e intrisa di crudo realismo.

APERTURA: tutti i giorni dalle 9.00 alle 18.00.

### Eremo di San Vendemiano

L'eremo viene citato per la prima volta nel 1531, ma è di origine antecedente (tra il XIII e il XIV secolo, forse anche prima). Tra il XVI e il XVIII secolo è stato tenuto da vari eremiti che vivevano in una casetta nei pressi dell'abside, di cui rimane ancora qualche traccia delle fondamenta.

DA VEDERE: il pregevole e raro altare ligneo del 1655 con doratura a foglia; gli importanti brani della decorazione pittorica cinquecentesca, interna ed esterna.

APERTURA: normalmente l'edificio è chiuso.

### Cappella della Madonna di Caravaggio

La piccola chiesetta a pianta ottagonale dedicata alla Beata Vergine di Caravaggio è stata costruita verso il 1816 per voto della popolazione contro l'infuriare del colera.

DA VEDERE: l'ottocentesca pala a olio raffigurante la Madonna di Caravaggio, ascrivita a Carlo Sartorelli di Telve.

APERTURA: normalmente l'edificio è chiuso.

### Cappella di San Giovanni Battista

La neogotica cappella è stata eretta nel 1898 per volere della contessa Maria Schleinitz, moglie del conte Antonio de Wolkenstein, in sostituzione dell'antica ridotta presumibilmente in uno stato fatiscente. Sorge entro le mura a oriente di Castel Ivano.

DA VEDERE: il settecentesco crocifisso ligneo e la tavola che ritrae il Gruppo delle Dolenti e San Giovanni assegnabile a una bottega tirolese della fine





del Seicento o dei primi del Settecento; la Madonna neoquattrocentesca di Alceo Dossena.

APERTURA: edificio privato.

### OSPEDALETTO

#### Chiesa di San'Egidio Abate

Di una piccola chiesa dedicata a Sant'Egidio Abate si ha menzione fin dal 1196. Tra il 1640 e il 1643 è stata praticamente ricostruita. Tra il 1859 e il 1864 la vecchia chiesa, ormai fatiscente, è stata abbattuta e al suo posto riedificata l'attuale.

DA VEDERE: la pala d'altare della Madonna col Bambino tra i Santi Egidio e Giovanni Evangelista, di fattura veneta e di periodo antecedente il 1642; gli affreschi di Anton Sebastian Fasal; le statue lignee gardenesi degli altari laterali. APERTURA: tutti i giorni dalle 9.00 alle 18.00.

#### Santuario della Madonna della Rocchetta

La chiesa è stata costruita nel 1663 dopo l'apparizione della Madonna a un pastorello muto e sordo, inglobando una preesistente edicola, o forse una cappella, risalente all'inizio del Seicento e dedicata a Maria Ausiliatrice.

DA VEDERE: Il grande affresco della facciata raffigurante il Miracolo della Rocchetta, rifatto da Marco Bertoldi nel 1988; il seicentesco affresco dell'altare maggiore di Lorenzo Fiorentini Senior raffigurante la Madonna col Bambino in trono (Ma-

ria Ausiliatrice) tra i Santi Francesco d'Assisi e Carlo Borromeo.

APERTURA: normalmente l'edificio è chiuso.

### SAMONE

#### Chiesa di San Donato

La chiesa cimiteriale di San Donato è sicuramente molto antica, anche se non si conosce la data della sua erezione. Secondo la tradizione locale sarebbe sorta 900 anni fa. Pur in assenza di una precisa documentazione, si può ipotizzare che la chiesa sia sorta alla fine del XIII secolo o al più tardi all'inizio del successivo.

DA VEDERE: il grande affresco di San Cristoforo sulla facciata esterna a occidente; l'affresco cinquecentesco staccato della Crocifissione con Dio Padre e i santi Antonio abate e Rocco all'interno.

APERTURA: normalmente l'edificio è chiuso.



### Chiesa di San Giuseppe

La chiesa, dedicata a San Giuseppe, è stata eretta per volere della popolazione al centro del paese. La costruzione, iniziata nei primi anni del Novecento e interrotta dallo scoppio della guerra, è stata ripresa nel 1921 e portata a termine nel 1924 su un progetto di Guido Segalla.

DA VEDERE: il ciclo di affreschi di Anton Sebastian Fasal, considerato il capolavoro dell'artista in Valsugana (Via Crucis e Fuga in Egitto); l'ottocentesco Cristo deposto.

APERTURA: tutti i giorni dalle 9.00 alle 18.00.

### SCURELLE

#### Chiesa di Santa Maria Maddalena

La chiesa a navata unica di Santa Maria Maddalena, ricordata nel 1312, è probabilmente la più antica di Scurelle. È stata abbattuta e riedificata in forme neoclassiceggianti tra il 1818 e il 1827 su progetto dell'architetto e pittore feltrino Sebastiano De Boni che progetterà in quegli anni anche la nuova Pieve di Strigno.

DA VEDERE: i dipinti murali interni di Pino Casarini, del 1928, nel catino absidale e nella volta del presbiterio; i dipinti del frate pittore Nazario Barcatta, del 1930/31, nella volta e nelle pareti del presbiterio.

APERTURA: tutti i giorni dalle 9.00 alle 18.00.

### Chiesa dei santi Martino e Valentino

La chiesetta di San Martino, dedicata in seguito a San Valentino e Santa Dorotea, si erge poco sotto il luogo dove un tempo sorgeva il Castello di Nerva, detto poi anche di San Martino per la vicinanza della chiesetta. La sua origine, priva di notizie sicure, è collocabile tra il secolo XIII e XIV.

DA VEDERE: il prezioso tabernacolo ligneo policromato settecentesco ascrivibile allo scultore gardenese Cassiano Melchiorre Vinazer; gli affreschi esterni (San Cristoforo, San Martino, la Madonna in trono e una meridiana).

APERTURA: normalmente l'edificio è chiuso.

### Cappella di San Gaetano

La piccola ma armonica chiesetta dedicata ai Santi Gaetano da Thiene e Antonio di Padova è stata eretta nel 1711, come cappella di famiglia, dal nobile Bonaventura Francesco Antonio Buffa (1665-1715), figlio di Pietro Gaspare e Maria Dorotea Rossi, Barone del Sacro Romano Impero.

DA VEDERE: la statua in gesso policromo di San Gaetano da Thiene col Bambino in braccio e un candido giglio nella mano destra, di fattura novecentesca e risalente probabilmente al primo dopoguerra.

APERTURA: normalmente l'edificio è chiuso.





## SPERA

### Chiesa dell'Assunta

L'attuale chiesa dell'Assunta è stata eretta tra il 1906 e il 1912 sul luogo di una precedente costruzione, demolita nel 1903, risalente alla prima metà del Settecento e dedicata in un primo tempo alla Madonna delle Grazie. Esternamente l'edificio riprende con originali variazioni i modelli classicheggianti tardo-ottocenteschi.

DA VEDERE: le decorazioni murali interne di Angelo Molinari del 1923 nella volta dell'aula e sull'intradosso dell'arco santo; le decorazioni ad affresco e graffito e le vetrate dipinte di Anton Sebastian Fasal, recentemente restaurate.

APERTURA: tutti i giorni dalle 9.00 alle 18.00.

### Chiesa di Santa Apollonia

La piccola chiesa cimiteriale, dedicata inizialmente alla Santa Croce, sorge al limitare dell'abitato ed è stata eretta con molta probabilità tra il XIII e il XIV secolo. L'attuale costruzione è stata più volte rimaneggiata e ampliata. L'ultimo restauro completo si è concluso nel 2009.

DA VEDERE: i tre altari lignei seicenteschi (il maggiore, di Santa Apollonia e dei Santi Vittore e Corona); gli affreschi tardogotici; la Via Crucis realizzata nel 1811 da Carlo Sartorelli da Telve; la seicentesca pila dell'acqua santa; il confessionale di fine Settecento.

APERTURA: normalmente l'edificio è chiuso.

## STRIGNO

### Chiesa della Beata Vergine Immacolata

La parrocchia di Strigno è senz'altro una delle più antiche della Valsugana. L'antica pieve, dedicata a San Giovanni Battista, si trovava presso il Castello d'Ivano, da dove è stata trasferita nei primi decenni del Quattrocento. L'intitolazione all'Immacolata è del Seicento. La chiesa è stata riedificata tra il 1826 e il 1831 e la facciata completata nel 1901.

DA VEDERE: l'altare della Vergine Addolorata con il gruppo della Pietà, capolavoro settecentesco di Giovanni Marchiori; gli affreschi di Anton Sebastian Fasal sul tema del disegno divino della redenzione; la seicentesca sacristia; l'elegante campanile romanico-gotico.

APERTURA: tutti i giorni dalle 9.00 alle 18.00.

### Chiesa di Loreto

La chiesetta, uno dei più singolari monumenti del barocco trentino, sorge sul luogo di un originario probabile cimitero ebraico, ora cimitero vecchio. È stata costruita per volere di Giuseppe Bertagnoni nel XVII secolo e dedicata alla Madonna di Loreto, particolarmente venerata soprattutto dopo il Concilio di Trento. DA VEDERE: il ciclo affrescato neomedievale, realizzato probabilmente tra il 1645 e il 1647, copia accurata e fedele degli affreschi dipinti durante tutto il XIV secolo nella Santa Casa di Loreto; la statua lignea della Madonna Mora, collocata nel 1921 in sostituzione dell'originale trafugato durante la grande guerra.

APERTURA: la domenica dalle 9.00 alle 18.00.

### Chiesa di San Vito

Prima del trasferimento della Pieve, Strigno disponeva di una propria chiesetta dedicata ai Santi Vito, Modesto e Crescenza. Alla chiesa di San Vito era annesso un cimitero che serviva per gli abitanti di Strigno e di Spera. San Vito è rimasta in servizio fino al 1905.

DA VEDERE: labili tracce della ex chiesa all'interno dell'edificio, come qualche finestra tamponata, il profilo curvo dell'abside o frammenti di decorazione emergenti sotto strati di calce o di intonaco.

APERTURA: edificio privato.

### Chiesa delle sante Agata e Barbara

A Santa Agata e Santa Barbara è stata dedicata la chiesetta di Tomaselli, costruita nel 1946 per volontà popolare sul luogo di un antico capitello, senza un preciso progetto, in un ibrido stile alpino con vaghe reminiscenze neogotiche.

APERTURA: normalmente l'edificio è chiuso.

## VILLA AGNEDO

### Chiesa dei santi Fabiano e Sebastiano

Le prime notizie su una cappella a Villa risalgono alla Visita Pastorale del 25 agosto 1533. Nel 1633 la piccola chiesa è stata ricostruita dopo un'inondazione del Chieppena. Eretta a beneficio nel 1704, la chiesa è stata nuovamente riedificata tra il 1846 e il 1850. È stata gravemente lesionata dal Chieppena nel 1966.

DA VEDERE: la Pala di San Giobbe realizzata da Ady

Werner nel 1925/30; la delicata immagine lignea della Madonna col Bambino del gardenese Domenico



Demetz (1908); il campanile costruito con pietre di granito squadrate ricavate dai massi del Chieppena.

APERTURA: tutti i giorni dalle 9.00 alle 18.00.

### Chiesa della Madonna della Mercede

Una chiesa, dedicata (erroneamente) alla Madonna della Neve (Mercede), è nominata per la prima volta nel 1726. Secondo l'opinione comune la si riteneva edificata nel 1526. L'attuale parrocchiale è stata costruita dalle fondamenta tra il 1847 e il 1850.

DA VEDERE: gli affreschi interni di Pino Casarini del 1927; il campanile eretto tra il 1881 e il 1895 su disegno di Eugenio Prati, costruito interamente in pietra da taglio di granito prodotta dagli scalpellini di Villa.

APERTURA: tutti i giorni dalle 9.00 alle 18.00.

## Zeferino Paoletto dal Brasile a Samone

Viaggio di ritorno dal Brasile, Stato di Santa Catarina, a Samone. A 138 anni dalla partenza della famiglia è tornato, dopo averlo sognato e immaginato tutta la vita, ma soprattutto dopo averlo promesso ai nonni che da Samone erano partiti nel lontano 1875 e che tanto gli avevano raccontato del paese e della Valsugana. Il protagonista è Zeferino Paoletto, parente di Antonio Paoletto (Pomi). Zeferino, classe 1923, è arrivato per la prima volta a Samone il 20 giugno, accompagnato dai figli Zusarra e Alaor e dal cugino Valdemar Dallagnolo. Novantanni portati con uno spirito giovane, una forza di volontà travolgente, un eloquio fluido, intenso, con perle di saggezza e grande umorismo. Il dialetto samonato parlato senza problemi, con l'uso di termini per noi quasi dimenticati, si emoziona e fa emozionare per quanto riesce a trasmettere. È rimasto a Samone una settimana in compagnia dei parenti. È stato accolto in municipio dalla Giunta comunale, dove è stato protagonista, meravigliato dell'accoglienza che gli è stata riservata. Ha calamitato l'attenzione con racconti e parole toccanti ripensando alla sua storia, ai racconti dei nonni, ai tanti samonati che hanno lasciato il paese per l'ignoto, alla sofferenza e alla pena per la lontananza. Dopo i saluti ufficiali la cena a malga Casarina dove Francesco Lenzi



ha saputo deliziarlo con piatti gustosi, in alcuni dei quali Zeferino ha riconosciuto la cucina della nonna, come "le mose e late".

Ha trascorso i giorni "assaporando" Samone con tutti i sensi.

Alla partenza lo abbiamo saluto con il "gropo alla gola" per l'intensità dei momenti vissuti insieme, con lui che prometteva di tornare a Samone anche il prossimo anno senza problemi d'età e la distanza. Gli auguriamo con tutto il cuore che il suo desiderio possa realizzarsi.



## *Piano giovani di zona 2013*



Dodici sono stati i progetti approvati e finanziati dal piano giovani di zona 2013 e sono stati inseriti nel Programma Operativo Giovani 2013 che quest'anno ha approfondito ed analizzato tematiche quali la valorizzazione del protagonismo giovanile all'interno degli ambiti professionali, la formazione lavorativa, la cittadinanza attiva, l'ambiente e la conoscenza del territorio, lo sport con finalità sociali e la transizione dall'adolescenza all'età adulta.

Entrando nel merito dei progetti, quest'anno si è notato come molti di questi siano nati "dal basso", ovvero presentati direttamente da gruppi di giovani, diventando in questo modo primi attori del Piano.

Il gruppo giovani del Tesino ha presentato il progetto **Tesino senza età** che ha avuto lo scopo di realizzare delle attività come un doposcuola, un telefono amico, delle attività con gli anziani della casa di riposo in risposta alla richiesta di potenziamento dell'offerta di servizi sociali e aggregativi da parte delle diverse realtà della Conca del Tesino.

Il circolo ACLI di Borgo Valsugana nell'ambito del progetto **Lavoroestate 2013** ha offerto a 20 stu-

denti tra i 16 e i 18 anni della Comunità Valsugana e Tesino la possibilità di effettuare una breve esperienza lavorativa all'interno dei quattro comuni aderenti all'iniziativa (Borgo Valsugana, Pieve Tesino, Roncegno Terme e Strigno) durante l'estate 2013 (17-28 giugno 2013). Nello specifico sono stati svolti lavori attinenti alla manutenzione di aree verdi e urbane di proprietà dei Comuni aderenti al progetto (sistemazione aiuole, carteggiatura/riverniciatura balaustre/parchi giochi, pulizia, strade, ecc).

Il gruppo giovani di Ospedaletto ha invece concentrato in **Europa green** la propria attenzione all'ecosostenibilità ambientale attraverso l'organizzazione di serate formative sul tema dell'Unione Europea con il coinvolgimento di Europe Direct Trentino e il Centro Studi Jean Monet. Tramite il coinvolgimento dell'APPA- Agenzia Provinciale per la Protezione dell'Ambiente, il gruppo si è concentrato in seguito sul tema degli stili di vita e di consumo compatibili come il rispetto dell'ambiente e della natura. Il percorso si è concluso con la visita alle istituzioni europee di Strasburgo e la visita alla città di Friburgo.

| Titolo   | File allegati  | Inserito il        |
|--|--|--------------------|
| Informazioni relativa alla modulistica per i contributi del progetto | 1. 2011 Indicazioni allegate al finanziamento  | 19/05/2011 - 17:47 |
| Documentazione anno 2011   | 1. Loghi per pubblicità.doc<br>2. 2011 Modulo iscrizione ai corsi<br>3. 2011 Modulo richiesta contributo | 08/04/2011 - 18:17 |
| Bando 2011- Piano Giovani di Zona della                              | 1. 2011 Bando PGdZ<br>2. 2011 Scheda Partner   | 01/01/2011 -       |

**Oggi**  
Prossimi appuntamenti  
Trento Estate dal 27 agosto al 2 settembre  
Venerdì 2 Settembre, 21:30

**Eventi**  
Trento senza frontiere  
campo sportivo di Pieve Tesino  
Sabato 3 Settembre, 08:30  
Promozione progetto 2011 "il circo siamo noi"  
Comune di Carzano  
Domenica 11 Settembre

a Lugano per poter visionare e confrontarsi con l'attività che li viene proposta.

Sempre scoperta dell'ambiente e del territorio è stato l'obiettivo di **Granito e Dolomia** il progetto proposto dall'istituto d'Istruzione Alcide Degasperi che ha visto la realizzazione di un corso di arrampicata e di un trekking di tre giorni sul Lagorai alla scoperta delle antiche tracce e della storia dei cacciatori mesolitici. **Noi giochiamo allo sport** ha invece puntato l'attenzione alla realizzazione di attività sportive quali golf, equitazione, dragon boat, vela,

L'Associazione Figli delle stelle di Ospedaletto ha proposto con il suo gruppo di giovani di realizzare **La forza di un sogno** uno spettacolo che lavorasse e mettesse in scena i delicati rapporti genitore-figlio nelle scelte più importanti della vita.

Il rapporto giovani e adulti è stato affrontato anche nel progetto **Essere "grandi"**. Giovani ed adulti che dialogano tra loro proposto dal Comune di Castelnuovo che ha visto la realizzazione di un corso di judo e un percorso formativo per ragazzi e genitori con lo scopo di creare spazi d'incontro tra adolescenti e adulti, ma anche una riflessione sul mondo dell'adolescenza.

Altri progetti hanno visto la realizzazione di corsi di formazione per avvicinare i giovani al mondo del medioevo ed in particolare insegnando loro l'attività dello sbandierare. Questo è stato il progetto interamente pensato, seguito e realizzato dal gruppo dei giovani sbandieratori di Borgo Valsugana.

Anche l'Associazione Ecomuseo del Lagorai ha proposto un corso di formazione per far conoscere ai giovani la propria realtà e cosa l'ambiente può offrire.

Rimanendo in tema di natura, l'Associazione Amici del Cavallo di Borgo Valsugana ha organizzato un open day per avvicinare i giovani alla realtà e ai principi che il mondo dei cavalli può per loro presentare. Nell'ambito del progetto **Cavalcando l'Europa** è stato anche organizzato un viaggio in Svizzera

mountain bike, rivolte ai ragazzi delle scuole medie. Infine la Comunità Valsugana e Tesino ha avviato **Giovani in equilibrio** un'attività di educativa di strada con lo scopo di incoraggiare nuove forme di partecipazione, protagonismo e cittadinanza attiva al di fuori dei consueti spazi di incontro come i Centri di Aggregazione Giovanili già esistenti. È stata anche costituita una redazione giornalistica che ha lo scopo di gestire e integrare il sito internet del piano giovani, [www.valsuganagiovani.it](http://www.valsuganagiovani.it) e il punto giovani, lo sportello del piano giovani quest'anno è stato potenziato attraverso la collaborazione con attività quali l'educativa di strada e il coordinamento della redazione giornalistica del sito internet. A settembre inoltre è stato presentato un ulteriore progetto che prevede la realizzazione di alcune serate formative rivolte ai giovani ragazzi per insegnare loro come poter interfacciarsi con il mondo del lavoro.

Tutti i progetti proposti nel corso del 2013 sono stati interamente realizzati e hanno visto una buona partecipazione del mondo giovanile: il mondo dei giovani è diventato protagonista.





# Decolla il piano territoriale



Alla fine del mese di agosto il tavolo di confronto e consultazione ha approvato il documento preliminare definitivo del Piano territoriale della Comunità, dopo oltre nove mesi di serrato confronto e dialogo fra le parti politiche, sociali e imprenditoriali. In ottobre il documento è stato approvato anche dall'assemblea di Comunità alla quale è stato preventivamente spiegato, dal Presidente Sandro Dandrea e dal coordinatore del PTC ingegnere Mariano Tomasini, tutto l'iter procedurale svolto e futuro per la redazione del Piano territoriale della Comunità.

Quella in cui ci si trova è una fase importante per il piano territoriale, ovvero: la redazione e firma dell'accordo quadro di programma. Questo deve essere composto da articoli i cui contenuti che delineino la metodologia che si vuole adottare per il governo del territorio e del suo sostenibile sviluppo per i prossimi decenni. Un accordo dunque in cui devono essere definite anche le strategie da mettere in atto per il conseguimento degli obiettivi già in massima parte individuati all'interno della sessione VI del documento preliminare definitivo del Piano.

Prima di questo traguardo la conferenza dei sindaci è chiamata ad approfondire i contenuti degli obiettivi

approvati e definire criteri e metodi per la redazione del Piano che a questo punto verrà redatto subito dopo la sottoscrizione dell'accordo quadro di programma. Ai sindaci, ovvero coloro i quali il territorio lo amministrano quotidianamente, conoscendone esigenze e valori, spetta il compito di dare l'assetto del regolamento da adottare per governare e gestire un territorio vasto e diversificato quale è quello della Valsugana e del Tesino.

Occorre lavorare partendo dai 21 piani regolatori comunali e dal piano urbanistico provinciale per giungere a definire un disegno unitario e coerente con i principi di sostenibilità e progresso per i prossimi decenni, con una visione unitaria e non spezzettata o frazionata del territorio. È indispensabile la buona volontà, la coesione e l'impegno di tutti affinché un territorio così ricco e variegato possa diventare nei prossimi anni un luogo di eccellenza in cui vivere, lavorare e ospitare. Perché questo accada è necessario un forte senso di coesione territoriale che oltrepassi le barriere politiche e ponga in primo piano solo l'interesse comune. Il piano territoriale, come descritto dalla legge 1/2008, non è soltanto un piano urbanistico, anzi forse non lo è per niente, ma può

essere un vero e proprio piano programma di sviluppo da attuare, passo dopo passo, per rilanciare l'economia locale e creare nuove opportunità di crescita e benessere. Quindi un piano che va realizzato durante e dopo la sua redazione verificando, strada facendo, l'attendibilità delle scelte e modificandone o correggendone gli effetti qualora fosse necessario. È questo il concetto di flessibilità. Altro punto innovativo della legge che permette di testare in corsa la validità di obiettivi e strategie intraprese che potrebbero rivelarsi non coerenti o efficaci.

La legge lo sostiene quando parla non soltanto di aspetti urbanistici ma di sviluppo socio economico del territorio, mettendo assieme due concetti: sviluppo socio economico e urbanistica. Quest'ultima, disciplina con la quale si sono governati i territori seguendo solo logiche fondiarie, dovrà essere coniugata con i tempi di crescita e sviluppo imprenditoriali e sociali.

Il piano territoriale non bidimensionale, ovvero cartografico e zonizzato, ma tridimensionale come lo è il paesaggio naturale e antropizzato e quadridimensionale quali sono le esigenze di chi il territorio lo vive e lo trasforma. Per dovere di cronaca occorre dire che questo intento innovativo è stato poco recepito e lo

dimostra il fatto che il dibattito sui PTC continua ad essere legato solo alla percezione che essi siano o possano essere defraudatori della programmazione comunale sottraendo a questa poteri di scelte locali. Di fatto non è così. La legge è molto chiara su questo. I PRG sono e restano la programmazione del singolo territorio comunale, i Piani territoriali di Comunità dovranno essere la programmazione coerente e funzionale di un territorio inteso come unico nelle singole diversità che non vuol dire sommatoria dei singoli PRG. Si tratta di sapere se si è convinti, a prescindere dalle riforme istituzionali o meno, che lo sviluppo passa attraverso una forte componente di competitività territoriale su tutti i fronti e per tutti i settori produttivi. Ciò vuol dire che più l'offerta è variegata ma unificata nel sistema gestionale più è forte sul mercato. Piccole offerte su un grande mercato non hanno la possibilità di competere ne tanto meno di sortire effetti di sviluppo. Disegnare il territorio con un'unica visione di insieme è la chiave per essere presenti sui mercati dell'innovazione produttiva, tecnologica e turistica badando bene di non perdere le caratteristiche identitarie che costituiscono l'elemento primario di attrazione di un territorio che, come quello della Valsugana e del Tesino mantenuto integro e potenzialmente forte,

anche per questo ancora ad oggi resta fortemente attrattivo.

**Architetto Claudio Nibali**

Consulente del Piano  
Territoriale della Comunità  
Valsugana e Tesino





## *Un Consorzio per i cittadini*

L'attività del Consorzio Bim Brenta è proseguita anche nel corso di questo anno 2013 prevalentemente a favore dei Comuni consorziati. Il nostro bacino imbrifero di competenza, quello del fiume Brenta, conta ben 42 Comuni e spazia quindi da Pergine fino al Primiero. Il Consorzio gestisce per conto dei Comuni stessi le risorse che provengono dai sovracani di concessione dovuti dalle aziende che usano l'acqua a scopo idroelettrico.

Diverse però sono anche le iniziative che abbiamo cercato di portare avanti a favore del territorio e della popolazione più in generale. Quelle che seguono sono solamente alcune e riguardano temi come aziende, scuole e ambiente. Temi sempre più importanti sui quali è puntata l'attenzione del Direttivo del Consorzio.

**AZIENDE:** da anni si è ormai consolidata l'iniziativa riguardante i mutui a tasso agevolato della quale possono beneficiare le imprese che effettuino degli investimenti volti al miglioramento dell'azienda stessa. Il contributo è mirato ad abbattere di circa 3 punti percentuali il saggio di interesse del mutuo e può essere richiesto presso il proprio Istituto bancario di fiducia. La durata del mutuo è pari a 5 anni e l'ammortamento è in rate trimestrali. Nel corso del 2013 sono pervenute al Consorzio 52 richieste per un totale di circa Euro 1.800.000,00. I mutui sono stati finanziati quasi interamente dalle Casse Rurali del territorio.

La novità di quest'anno a favore delle imprese è rappresentata invece da Punto Expo, una struttura realizzata insieme con l'Associazione Artigiani e piccole imprese della Provincia di Trento. Si trova a Borgo Valsugana nel piazzale vicino alla stazione delle autocorriere adiacente la pista ciclabile e, nell'intenzione dei promotori, l'iniziativa dovrebbe diventare una vetrina permanente dove le imprese possano avere visibilità e sfruttare questa possibilità di contatto con potenziali nuovi clienti. L'azienda interessata può prenotare gratuitamente Punto Expo per un periodo di una o due settimane. Quindi utilizzando la struttura può promuovere, in un luogo potenzialmente strategico, i propri prodotti. La pista ciclabile della Valsugana negli ultimi anni ha avuto un notevole incremento di interesse e in termini di passaggi parliamo di centinaia di migliaia di persone all'anno. Rappresenta quindi, insieme anche alla strada provinciale

antistante, una potenzialità che non va sottovalutata, in termini di contatto promozionale, dagli operatori economici. Il Bim Brenta insieme all'Associazione Artigiani hanno cercato di rendere fruibile questa opportunità costruendo un edificio che possa per l'appunto diventare una vetrina permanente per le nostre imprese.

Sia il bando per la richiesta del mutuo agevolato sia il regolamento per poter prenotare l'utilizzo di Punto Expo sono presenti sul sito [www.bimbrenta.it](http://www.bimbrenta.it)



**SCUOLA:** torna anche quest'anno, in tutte le scuole dell'Alta, Bassa Valsugana e Primiero che hanno aderito, **Capitan Eco** ovvero l'iniziativa rivolta alle scuole elementari per stimolare un utilizzo più consapevole delle risorse naturali.

La scorsa edizione (anno scolastico 2012/2013) ha avuto un grande successo: hanno partecipato circa 800 bambini di 43 classi. Ogni bambino aveva il compito di intervistare più adulti possibile e di verificare la loro preparazione in materia di acqua, energia e rifiuti, dando poi un voto ad ogni persona intervistata, compilandone l'ECOPAGELLA. Da gennaio ad aprile 2013 sono stati intervistati circa 4400 cittadini, con una media di 5,5 pagelle compilate da ciascun alunno. Sono molte le classi che si sono distinte per il loro grande impegno.

Per l'edizione 2013/2014, in partenza in questi giorni, l'attenzione sarà puntata principalmente sul tema dell'acqua. Anche quest'anno le classi coinvolte nel progetto sono circa 40, ma il Consorzio BIM Brenta, promotore dell'iniziativa, richiede uno sforzo anche alle istituzioni e a tutti i cittadini nel loro agire quotidiano.

Oltre al gioco del registro dell'acqua, i ragazzi delle scuole coinvolte e le loro famiglie saranno protagonisti di un percorso di educazione ambientale che affronterà in particolare le seguenti tematiche:

- acqua di rubinetto e acqua in bottiglia: analisi della produzione di rifiuti e degli impatti ambientali legati all'uso dell'acqua confezionata;
- l'energia idroelettrica: acqua come fonte di energia.

**AMBIENTE:** anche su questo tema abbiamo introdotto una novità nel corso del 2013. È un bando a favore dei Comuni per attività mirate al ripristino e al recupero ambientale.

Il contributo è previsto per finanziare acquisti e forniture di materiali per la realizzazione di interventi di manutenzione straordinaria di sentieri agricoli e turistici e di manufatti (muretti, staccionate, ecc..) su proprietà pubblica.

Il bando mira a finanziare prioritariamente le richieste dei Comuni che affidano l'esecuzione dei lavori alle associazioni di volontariato cui saranno forniti i materiali. Nei prossimi mesi valuteremo come ripresentare il bando anche per il 2014.

Per ottenere maggiori informazioni su queste e altre iniziative e per poterci contattare, consultate il nostro sito internet all'indirizzo [www.bimbrenta.it](http://www.bimbrenta.it).

Siamo inoltre a disposizione per dare tutte le spiegazioni necessarie per sfruttare al meglio le opportunità offerte e, naturalmente, per poter raccogliere commenti e suggerimenti.

Grazie per l'attenzione

Il Vicepresidente  
**Pecoraro Stefano**

### I BANDI DI BIM PER IMPIANTI SOLARI ED IL RISPARMIO IDRICO

Anche quest'anno il Bim del Brenta ha previsto l'assegnazione di contributi per incentivare la realizzazione di impianti solari termici per la produzione di acqua calda (superfici minime di 4 metri quadrati), interventi di coibentazione di murature, porticati e tetti (superficie minima di 50 metri quadrati) ed impianti di riscaldamento con l'impiego di generatore a pompa di calore abbinati ad un impianto fotovoltaico. Sono interessati i 42 comuni consorziati con tutti gli interessati che hanno tempo fino alla fine dell'anno per presentare domanda: sono ammissibili a contributi tutti gli interventi realizzati o da realizzare dal 1 gennaio del 2013 e fino al 30 giugno del 2014. Il Consorzio mette a disposizione, per ogni singolo intervento, e sotto forma di contributo, una somma di 1.000 euro per gli impianti solari termici e gli impianti di riscaldamento: per gli interventi di coibentazione il contributo ammonta a 2.000 euro. Entro il 31 dicembre, inoltre, è possibile presentare domanda anche per la realizzazione di sistemi di risparmio idrico, una iniziativa che il Consorzio ha deciso di riser-

vare sia ai privati cittadini che ai comuni della Valsugana, del Primiero e del Vanoi. Il bando vuole favorire la riduzione dei consumi di acqua potabile attraverso il recupero delle acque piovane provenienti dalla copertura degli edifici con sistemi di captazione e vasche di almeno 3.000 litri interrate e non in vista. L'impianto, come si legge nel bando, dovrà servire per annaffiare delle aree verdi, lavare delle aree pertinenziali, alimentare delle cassette di scarico dei wc e per sistemi di climatizzazione.

Per ogni singolo intervento realizzato dai Comuni, l'importo massimo di contributo è di 3.000 euro (cala a 2.000 euro se i lavori sono eseguiti direttamente in economia): per i privati l'importo massimo previsto è di 1.000 euro, ridotto a 750 euro se l'impianto viene realizzato con dei lavori in economia. Copia dei bandi e l'intera modulistica può essere scaricata direttamente dal sito internet del Consorzio ([www.bimbrenta.it](http://www.bimbrenta.it)) e per informazioni può essere contattata la segreteria al 0461/754560 in Corso Ausugum 82 a Borgo Valsugana.



### AVIS BASSA VALSUGANA E TESINO



#### FESTECCIATO IL 60° ANNIVERSARIO

Il 2013 è stato un anno molto importante per l'associazione Avis della Bassa Valsugana, poiché festeggia il 60° anniversario della fondazione.

La settimana delle ricorrenze è iniziata sabato 18 maggio con l'inaugurazione della mostra delle foto raccolte fra i donatori, foto storiche di gite, anniversari, feste, cene, ecc, a documentare la ricca e intensa vita associativa.

In seguito vi sono state le premiazioni dei disegni dei ragazzi della scuola media di Strigno, che li hanno realizzati i loro disegni sottolineando il valore del dono del sangue a chi ne ha bisogno. Il disegno più rappresentativo è stato selezionato per gli inviti alle Autorità alle ricorrenze del 60°. Tutti i ragazzi della scuola hanno partecipato a questo momento in cui i donatori, giovani e meno giovani, hanno cercato di condividere con loro i valori dell'Associazione e del mondo avisino.

Particolarmente importante è stata la serata di venerdì 24 maggio con la rassegna dei cori locali, serata molto partecipata e con diversi cori sul palco a rallegrare i presenti.

Per i giovani, la sera di sabato 25 è stato organizzato un concerto al Palazzetto dello Sport di Borgo Valsugana, luogo anche del concerto dei cori, dove a

movimentare la serata sono state le note dei "Queen" suonate da una delle migliori tribute band in Europa, i "Queen mania". Diversi i giovani presenti che hanno potuto, oltre ad ascoltare e cantare le canzoni di Freddie Mercury, incontrare anche i giovani Avis, dimostrare loro la loro sensibilità e sottoscrivere il modulo di presentazione alla donazione.

Domenica 26 maggio, dopo l'inaugurazione del monumento al donatore, eretto di fronte all'ospedale San Lorenzo, vi è stato il tradizionale pranzo con tutte le consorelle invitate e tutti i donatori.

In primavera è stato rinnovato il direttivo, che vede Daniele Tomio come presidente, Fabrizio Trentin come vice presidente e Giacomo Pasquazzo come segretario.

Oltretutto si sta anche costituendo il Gruppo Giovani Avis che si ritrova più o meno una volta al mese presso la sede associativa per stare insieme, incontrare e conoscere giovani con valligiani e organizzare eventi. Se anche tu, o qualcuno che conosci vuole partecipare contatta Giacomo Pasquazzo al 347 5102107 oppure Gabriele Buffa al 340 4781933.

Ti aspettiamo!



*Il Coro Parrocchiale augura  
Buon Natale e Felice Anno Nuovo*



## GRUPPO ALPINI SAMONE



Le nostre "penne nere" alla 15ª festa del GAIA



La Festa dell'anziano



Festa di fine anno ai Laresoti

Il gruppo Alpini è rimasto invariato come numero di iscritti: 47 soci e 12 amici degli Alpini.

La nostra attività ormai la conoscete tutti.

Si comincia all'inizio dell'anno con la Festa dell'Anziano il 6 gennaio e si arriva alla S. Messa del 4 novembre a suffragio di tutti i Caduti delle guerre.

Quest'anno abbiamo partecipato al raduno Triveneto a Schio (Vicenza) e siamo andati a trovare i nostri amici Alpini di Enna S. Caterina che da diversi anni ci vengono a trovare alla festa al Monumento "Cristo D'Oro".

A settembre, a Torcegno, abbiamo partecipato ai festeggiamenti per il 50° anniversario della fondazione del Gruppo e raduno di zona.

Nel mese di novembre, già da diversi anni, siamo impegnati per la "colletta alimentare" assieme agli Alpini di Villa Agnedo, Ivano Fracena e Strigno al Supermercato e in piazza a Strigno.

Da molti anni il nostro gruppo collabora con la scuola Elementare, con l'allestimento del pranzo in occasione della Festa di fine anno scolastico ed in autunno con una castagnata.

Quest'anno, in settembre, abbiamo organizzato il pranzo in occasione dell'uscita a Monte Cima.





### LA SCUOLA PRIMARIA SUL MONTE CIMA

In una bellissima giornata di fine settembre noi bambini della Scuola Primaria ci siamo ritrovati nell'atrio della scuola alle 7.50; sembrava un giorno come tutti gli altri, ma non lo era: ci aspettava una gita alla malga di monte Cima, che è stata appena ristrutturata.

Per il primo tratto di strada abbiamo ricevuto un passaggio dai Vigili del Fuoco e da alcuni genitori, poi abbiamo iniziato la lunga e faticosa salita delle "Serpentine"; ognuno procedeva col proprio passo, chiacchierando e cercando di vedere qualche animale in mezzo alla vegetazione. Ogni tanto la guardia forestale che ci accompagnava ci mostrava la differenza fra un albero e l'altro. Noi l'ascoltavamo con interesse e ne approfittavamo per riposare un po'.

Improvvisamente abbiamo visto uno spiraglio di cielo in mezzo agli alberi e abbiamo urlato in coro:

- Evviva, siamo arrivati alla malga!

Tutti insieme siamo corsi a fare una foto nel prato. Gli alpini ci hanno accolto con gioia offrendoci un tè caldo, poi siccome era ora di fare merenda ci hanno dato un panino col prosciutto o col salame ungherese. Verso le dieci e mezza ci siamo incamminati verso la cava di quarzo, passando davanti al Sasso della Guardia, che è una grande roccia a picco sulla valle. Abbiamo fatto una breve sosta su un lastrone nel quale era stata scavata una trincea: anche da quel punto si poteva ammirare uno stupendo paesaggio perché si vedevano tutti i nostri paesi. Col binocolo della guardia forestale siamo riusciti a vedere anche la nostra scuola!

Più tardi, quando siamo arrivati alla cava, ci siamo seduti e Maurizio ci ha spiegato come funzionava: dalla roccia si estraeva il quarzo, che veniva caricato sulla teleferica con dei carrelli e portato a valle per essere poi venduto. Nei pressi della cava abbiamo visto pezzi di binari e i resti di un carrello arrugginito. Percorrendo il sentiero che ci riportava alla malga abbiamo fatto una tappa al monumento dei caduti, poi ci siamo messi a cercare quarzi e schegge di bombe. Siamo tornati alla malga verso mezzogiorno. Gli alpini, prima di distribuire il pranzo, ci hanno spiegato che la malga è stata ristrutturata da poco: il piazzale è stato allargato, hanno piantato delle piante e c'è una fontana nuova. All'interno, appena si entra, c'è la cucina e sulla destra c'è una stanza con sei posti letto. Salendo le scale che portano al piano superiore troviamo altre due stanze, ognuna con tre letti. Sul tetto sono stati installati alcuni pannelli fotovoltaici che permettono di avere l'energia elettrica.

Verso le due abbiamo preparato gli zaini e siamo ripartiti verso casa. Della giornata a monte Cima ci è rimasto un magnifico ricordo, sia per i momenti passati in compagnia che per le cose nuove che abbiamo imparato.

Un grazie speciale all'Amministrazione comunale, agli Alpini, ai Vigili del Fuoco e a tutte le persone che, da dietro le quinte, ci permettono di vivere esperienze come questa!

**Gli alunni della Scuola Primaria**



### VIGILI DEL FUOCO VOLONTARI

L'attività dei pompieri quest'anno, come tendenzialmente in tutto l'ultimo decennio, è stata rivolta principalmente ad interventi dovuti a problemi atmosferici, vedi le forti nevicate fuori stagione che hanno fatto cadere molti alberi sulle strade bloccando la circolazione o le precipitazioni abbondanti specialmente in primavera che quest'anno sono state causa di numerose frane e smottamenti anche di modesta entità.

Per quanto riguarda gli interventi principali in questo senso, abbiamo fatto tre uscite per recupero mezzi usciti di carreggiata a causa del ghiaccio e diversi interventi per il taglio alberi caduti per il vento o per il peso della neve. Per le abbondanti precipitazioni nel mese di maggio ci sono stati degli smottamenti in località Vela che hanno coinvolto la strada comunale e rotto un palo del telefono (vedi foto) ed una frana sulla sponda del rio Cinaga in località Arven.



Altri interventi che come ogni anno interessano l'abitato di Samone, sono stati lo spegnimento di tre camini, un recupero animale ed una ricerca persona, nello specifico la Sig. Mariateresa Ceccato, che abita in località Cavasini; l'intervento si è svolto in collaborazione con i corpi dei comuni limitrofi e del Soccorso Alpino e si è concluso fortunatamente con successo; a livello extracomunale significativa è stata la ricerca persona a Strigno per la scomparsa di una signora dalla Casa di Riposo, all'intervento hanno partecipato diversi corpi della zona, il Soccorso Alpino e l'unità cinofila e si è svolto dapprima in tutto l'abitato di Strigno e dintorni e successivamente lungo le sponde del torrente Chieppena. La ricerca si è protatta per gran parte della notte. Il mattino si è conclusa con il ritrovamento del corpo della scomparsa e la constatazione del decesso.

Un altro intervento di rilievo extracomunale è stata la chiamata come supporto al Corpo di Castello Tesino





per lo spegnimento dell'incendio all'agritur in località Lissa; inizialmente è stato richiesto l'intervento della nostra autobotte per il trasporto dell'acqua e poi siamo stati chiamati ad operare direttamente sull' incendio.



In basso lo specchietto che riassume principalmente gli interventi e l'addestramento fatto fino al primo novembre, sono segnalati il numero di interventi, le ore e le ore/uomo effettuate; per quanto riguardano le manovre fuori comune dobbiamo segnalarne due principali: la simulazione incendio alla Finstral dove una squadra del nostro paese è intervenuta nella manovra organizzata dal Corpo di Scurelle e la simulazione incendio alla casa di Tomaselli Nereo in località Lunazza eseguita in collaborazione al Corpo di Strigno.

### Premiazioni:

Quest'anno è stato premiato con la fiamma d'argento per il raggiungimento di 35 anni di servizio il Vigile Buffa Enzo, con medaglia per i 30 anni il vigile Tomaselli Amos e per i 20 anni il vigile Rigon Giorgio.

Un'ultima notizia riguarda la nomina di un nuovo Vigile, Micheli Graziano che ha superato le visite mediche e le prove attitudinali: ora si appresta a frequentare il corso di formazione. Questo vigile entrerà in organico al posto di Tiso Mirko che ad inizio anno ha rassegnato le dimissioni per entrare nel Corpo dei permanenti di Trento.

### INTERVENTI 2013 AL 01 NOVEMBRE

|                           | N° interventi | Fuori Comune | Ore          | Ore/uomo      |
|---------------------------|---------------|--------------|--------------|---------------|
| Servizio tecnico comunale | 8             | 0            | 17           | 86,5          |
| Incendio abitazione       | 0             | 1            | 7            | 21            |
| Incendio camino           | 3             | 0            | 5            | 74            |
| Supporto elicottero       | 1             | 0            | 1            | 4             |
| Recupero mezzi            | 4             | 0            | 5,5          | 34            |
| Ricerca persona           | 1             | 1            | 10           | 124,5         |
| Recupero animale          | 1             | 0            | 1            | 13            |
| Reperibilità              | 3             | 0            | 30           | 230           |
| Addestramento pratico     | 17            | 2            | 54           | 648           |
| Addestramento teorico     | 5             | 1            | 17,5         | 160,5         |
| Controllo idranti         | 4             | 0            | 9,5          | 101           |
| Manutenzione attrezzatura | 2             | 0            | 5,5          | 57            |
| Servizio manifestazioni   | 2             | 3            | 23,5         | 83            |
| <b>Totale</b>             | <b>51</b>     | <b>9</b>     | <b>186,5</b> | <b>1636,5</b> |

## PRO LOCO

Quest'anno il Parco Laresoti è stato scenario di diversi appuntamenti.

Il primo l'8 giugno quando è stato organizzato per la seconda volta il concerto tributo a Vasco Rossi, un evento in grado di riunire persone di generazioni diverse che hanno in comune la voglia di divertirsi.

Il 20 luglio, la prima edizione del "Music Summer Festival", evento fortemente voluto dal gruppo giovani della Pro Loco. L'organizzazione non è stata semplice: dalla ricerca dei sei gruppi da alternare sul palco, all'apparecchiatura audio/stereo da reperire per far sì che l'avvenimento si realizzi nel migliore dei modi.

Ad agosto il tradizionale "Ferragosto Samonato", accompagnato nel pomeriggio dall'animazione per i più piccoli e dai voli turistici in elicottero. Nella serata la consueta corsa non competitiva "Luciolada" organizzata dal Comitato e rallegrata durante la premiazione finale dall'abituale gruppo di giovani. Quest'anno i partecipanti sono stati ben 203.

Il 28 agosto abbiamo ringraziato tutti coloro che ci hanno aiutato nella buona riuscita della festa con una pasta in compagnia.

Abbiamo voluto anche rivivere i momenti storici del Ferragosto, con la proiezione di un filmato che riguardava le edizioni degli anni ottanta, per omaggiare la comunità e quelle persone che a distanza

di anni decidono comunque di trascorrere l'estate a Samone. Il momento è stato permesso da chi ha messo a disposizione i filmini e da chi si è preoccupato del montaggio.

Infine, il 15 settembre con la "Festa della Tosela", pranzo con prodotti locali, Tosella, polenta, struzzo e strudel.

Concludiamo con il ringraziare tutti e rinnovando l'invito di unirsi a noi con nuove idee e proposte...

Alla prossima avventura!!!

Come proloco ci teniamo a ricordare l'amico di tante stagioni e di tante feste Paolo Rossi per tutti i samonati "Puci". Anche quest'anno ha trascorso l'estate a Samone. Ci eravamo salutati a fine agosto sapendo di rivederci dopo pochi giorni in occasione della festa di settembre ai Laresoti. Come previsto è arrivato a Samone ma l'aggravarsi del suo stato di salute lo ha costretto a rientrare a Mestre dove è mancato nei primi giorni di ottobre. Nel suo ricordo, facciamo sentire tutto il nostro affetto alla sua famiglia.





# ATTENTI AI FURTI!

## Vademecum informativo per tutta la cittadinanza

al fine di adottare comportamenti idonei per evitare furti nelle proprie abitazioni, suggerendo alcune precauzioni, frutto della consolidata collaborazione con l'Arma dei Carabinieri e della Polizia Locale, forti della loro esperienza professionale sul campo.

- Considerate che i **primi posti esaminati** dai ladri, in caso di furto, sono gli armadi, i cassetti, i vestiti, l'interno dei vasi, i quadri, i letti ed i tappeti;
- **non lasciate mai** la chiave sotto lo zerbino o in altri posti facilmente intuibili e vicini all'ingresso. Non fate lasciare biglietti di messaggio attaccati alla porta che stanno ad indicare che in casa non c'è nessuno;



- nei casi di **breve assenza**, o se siete soli in casa, lasciate accesa una luce o la radio in modo da mostrare dall'esterno che la casa è abitata. In commercio esistono dei dispositivi timer che possono essere programmati per l'accensione e lo spegnimento in tempi prestabiliti;
- se avete bisogno della **duplicazione** di una chiave, provvedete personalmente o incaricate una persona di fiducia;
- conservate i documenti personali nella **cassaforte** o in un

altro **luogo sicuro**;

- ricordatevi di **chiudere** il portone di accesso al palazzo;
- ogni volta che uscite di casa, ricordate di **attivare l'allarme**;
- evitate di attaccare al portachiavi **targhette** con nome e indirizzo che possano, in caso di smarrimento, far individuare immediatamente l'appartamento;
- illuminate con particolare attenzione l'ingresso e le **zone buie**;
- se abitate **da soli**, non fatelo sapere a chiunque;
- non mettete al corrente tutte le persone di vostra conoscenza dei vostri **spostamenti** (soprattutto in caso di assenze prolungate); **evitate di pubblicare tali notizie sui social network** (Facebook ecc.), non si sa mai chi le possa leggere!
- in caso di assenza prolungata, avisare solo le persone di fiducia e concordare con uno di loro che faccia dei controlli periodici;
- sulla **segreteria telefonica**, registrare il messaggio sempre al plurale. La forma più adeguata è "in questo momento non possiamo rispondere";
- se avete degli **oggetti di valore**, fotografateli e riempite la scheda con i dati considerati utili in caso di furto (il documento dell'opera d'arte);
- nel caso in cui vi accorgete che la **serratura** è stata **manomessa** o che la porta è socchiusa, non entrate in casa e chiamate immediatamente il **112, il 113 o il 117**. Comunque se appena entrati vi rendete conto che la vostra casa è stata violata, non toccate nulla, per non inquinare le prove e telefonate al Pronto intervento.





# Nel Lagorai a teatro



SISTEMA BIBLIOTECARIO  
INTERCOMUNALE E LAGORAI

Con il sostegno della Provincia Autonoma di Trento  
e dei Comuni del Sistema Bibliotecario Intercomunale Lagorai

RASSEGNA TEATRALE  
...E NON SOLO

## Nel Lagorai a teatro



PROVINCIA AUTONOMA DI TRENTO



VALSUGANA  
LIBRO E SPETTACOLO

STAGIONE TEATRALE 2013-2014

sabato  
**21/12**

**Concerto di Natale**  
del Coro Freedom Gospel Choir di Trento  
ore 20.45  
IVANO FRACENA  
Chiesa Parrocchiale

INGRESSO  
LIBERO

venerdì  
**27/12**



**Concerto di Natale**  
della Corale Polifonica di Calceranica al Lago  
ore 20.45  
PIEVE TESINO Chiesa Parrocchiale

INGRESSO  
LIBERO

sabato  
**28/12**



**La TV dei Toni Marci**  
Spettacolo brillante con i Toni Marci di Trento  
ore 20.45  
CINTE TESINO Teatrino

INGRESSO  
LIBERO

sabato  
**11/01**



**La baita degli spettri**  
Rappresentazione teatrale brillante di Lilo e Greg con  
la Filodrammatica di Ora  
ore 20.45  
SPERA Teatro

domenica  
**12/01**



**Dormono tutti sulla collina**  
Spettacolo con Maura Pettorosso e musica dal vivo  
tratte da "Non al denaro non all'amore né al cielo".  
In occasione del 15° anniversario della morte di  
Fabrizio D'Andrè  
ore 20.45  
STRIGNO Biblioteca

INGRESSO  
LIBERO

sabato  
**18/01**

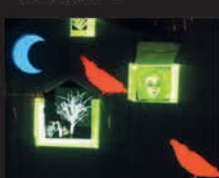

**Hansel e Gretel**  
A teatro con mamma e papà. Spettacolo per  
bambini e famiglie con Teatrombria di Firenze  
ore 17.00  
SAMONE Polifunzionale

INGRESSO  
LIBERO

sabato  
**25/01**

**'N di all'ospedale**  
Rappresentazione teatrale brillante di Vitoci, con la  
Filodrammatica di Telve  
ore 20.45  
VILLA AGNEDO Polifunzionale

sabato  
**01/02**

**Dolori, dolori, dolori**  
Rappresentazione teatrale brillante di Gabriele  
Bernardi con la Filo "Nino Bert" di Rovereto  
ore 20.45  
CASTELLO TESINO Teatro

domenica  
**02/02**



**Giocoleria comica**  
Spettacolo con i Fratelli AI di Padovana  
ore 14.00  
BIENO Piazza Maggiore  
(in caso di maltempo nell'ex caseificio)

VISIONE  
LIBERA

venerdì  
**07/02**



**La leggenda del santo bevitore**  
Lettura scenica alternata a musica e canzoni tratta dal  
libro omonimo di Joseph Roth, riduzione di Giacomo  
Ancierle e Alessio Kogo, con i Teatri Solflati e Finisterre  
Teatri di Trento  
ore 20.45  
STRIGNO Biblioteca

INGRESSO  
LIBERO

sabato  
**22/02**



**Quello... buonanima**  
Rappresentazione teatrale brillante di Ugo Palmerini  
con la Compagnia "Argento Vivo" di Cagnola  
ore 20.45  
CASTELLO TESINO Teatro

venerdì  
**07/03**

**Spettacolo per la Festa donna**  
ore 20.45  
CASTELLO TESINO Palazzo Gallo

INGRESSO  
LIBERO

sabato  
**08/03**



**Spettacolo per la Festa donna**  
ore 20.45  
PIEVE TESINO Biblioteca

INGRESSO  
LIBERO

sabato  
**15/03**

**Tocati!**  
Rappresentazione teatrale brillante di Giorgio Tosi,  
traduzione in dialetto di Giusy Zanvettor e Andrea  
Turini, con la Filo "El Mesedò" di Panchià  
ore 20.45  
SPERA Teatro

sabato  
**22/03**

**Pù bosie che poesie!**  
Rappresentazione teatrale brillante di e con  
Loredana Cont  
ore 20.45  
SAMONE Polifunzionale

sabato  
**29/03**

**Fum 'n tei oci**  
Rappresentazione teatrale brillante di Faele &  
Romano, traduzione e adattamento di Carlo  
Giacomoni, con la Filo "Concordia '74" di Povo  
ore 20.45  
CASTELLO TESINO Teatro

sabato  
**05/04**

**Tuti 'n terapia**  
Rappresentazione teatrale brillante di Gloria  
Gabrielli con la Filo "La Logeta" di Gardolo  
ore 20.45  
SAMONE Teatro

Info:  
Biblioteca di Castello Tesino  
Tel. e fax 0461-593232  
castellotesino@biblio.infoto.it  
www.sistemalagorai.net

