

SAMONE INFORMA



**Periodico di informazione
dell'Amministrazione Comunale di Samone**

**Anno II - n. 1-2
Dicembre 2011**



SAMONE INFORMA



Periodico di informazione
dell'Amministrazione Comunale
di Samone
anno II - n. 1-2 dicembre 2011

Direttore
Enrico Lenzi

Direttore Responsabile
Massimo Dalledonne

Foto di
Amministrazione comunale
Associazioni varie
Luigina Mengarda
Massimo Dalledonne

In copertina
Veduta aerea del centro abitato
di Samone

Impaginazione grafica e stampa
Senza Barriere ONLUS
Cooperativa Sociale

Autorizzazione del Tribunale di Trento
n. 24 del 11 - 11 - 2010

NUMERI UTILI



Uffici Comunali
0461 762033

Ambulatorio Medico
0461 762019

Vigili del Fuoco
115

Scuola Primaria
G. B. Lenzi
0461 763345

Scuola dell'infanzia
Bieno
0461 596247

Istituto Comprensivo
Strigno e Tesino
0461 762046

Parroco
Don Armando
349 6394130

Biblioteca Strigno
0461 762620

Stazione Forestale
Strigno
0461 762062

Carabinieri Strigno
0461 762117

Polizia Locale Borgo
0461 757312



Questa pubblicazione è stata realizzata con carattere del testo ingradito per agevolare gli ipovedenti e gli anziani che hanno difficoltà nella lettura

Saluto del sindaco



Sono passati dodici mesi dalla prima pubblicazione, ed eccoci qui, con il secondo numero del bollettino comunale, per raccontarvi quanto è successo sul nostro territorio nell'anno trascorso e le iniziative future. Il riscontro positivo che ci avete dato dopo la prima uscita ci ha sostenuti nell'impegno per preparare questa nuova edizione.

Come potrete apprendere dalle pagine interne, in questo periodo il lavoro non è mancato. L'Amministrazione Comunale, che mi onoro di rappresentare, è riuscita ad avviare e concretizzare diverse iniziative inserite nel nostro programma amministrativo, che vi avevamo proposto in occasione delle ultime elezioni comunali e per il quale ci avete dato la vostra fiducia.

Il momento che stiamo vivendo, ci mette di fronte ad uno stretto giro di vite per quanto riguarda l'utilizzo delle risorse finanziarie ed anche il Comune di Samone deve sempre più fare i conti con questo periodo di crisi. Una difficile congiuntura economica che ci costringe, come amministratori, a non risparmiare le nostre energie ed avere coraggio, determinazione e attenzione nella gestione della spesa pubblica. Con un occhio di riguardo soprattutto agli aspetti sociali, vista soprattutto l'emergenza, che oggi tutti noi tocchiamo con mano, per la grave crisi occupazionale che ha colpito anche la Valsugana. Ci sono nuove problematiche emergenti da risolvere e da affrontare insieme e che anche un piccolo comune come il nostro deve riuscire a superare, facendo forza soprattutto sul senso di appartenenza, quel fare comunità che, attraverso un dialogo continuo e costruttivo, ci permetterà di affrontare tutti quanti insieme, questa difficile congiuntura e cercare di costruire oggi un futuro migliore per i nostri figli e le generazioni future.

Colgo l'occasione per sottolineare, ancora una volta, come in questo periodo, con grande soddisfazione, abbiamo constatato una sempre maggiore collaborazione tra le associazioni operanti nel paese. Un segnale, quest'ultimo, che dimostra una crescente

vivacità, stimolata dal desiderio di lavorare tutti quanti insieme, con la partecipazione, l'entusiasmo e l'iniziativa di tanti giovani, nell'organizzare e realizzare le numerose manifestazioni che ogni anno si svolgono in paese. A tutte le associazioni rinnovo ancora una volta il mio personale ringraziamento per il loro prezioso lavoro quotidiano.

Porgo a tutti voi, assieme alla Giunta ed al Consiglio comunale, i più sentiti e cordiali auguri di Buone Feste ed un Sereno 2012.



In breve dagli uffici comunali

LA NUOVA SEGRETARIA



In questo 2011 registriamo la nomina della dott.ssa Laura Brunelli nuovo segretario comunale del nostro Comune in convenzione con il Comune di Strigno. Ha iniziato il servizio nel mese di marzo e in questi mesi è riuscita a stabilire un'ottima collaborazione con il personale e con gli Amministratori comunali. Cogliamo l'occasione per rinnovarle il saluto di benvenuto e per augurarle buon lavoro.

Precedentemente, da luglio 2010 a febbraio 2011, segretario comunale è stato il dott. Giampaolo Caprara che pur alla sua prima esperienza, ha ricoperto con disponibilità e professionalità l'incarico. Con il Comune di Strigno proseguono, con reciproca soddisfazione, le gestioni in forma associata dei servizi finanziario, tributi e ufficio tecnico – a quest'ultimo è associato anche il Comune di Ivano Fracena, arrivate al 5° anno dalla loro attivazione.

La pubblicazione del giornalino comunale ci offre l'opportunità di ringraziare i dipendenti comunali e delle gestioni associate, gli operatori del progetto Azione 10 e tutti i collaboratori comunali che operano con professionalità, impegno e disponibilità a favore della nostra Comunità.

SITO DEL COMUNE

È attivo il sito del Comune di Samone!

All'indirizzo <http://www.comune.samone.tn.it> potrete consultare gli orari di apertura degli uffici, leggere il bollettino comunale on-line ed essere sempre aggiornati su eventi, manifestazioni o riunioni del nostro paese.

EMAS III: IL COMUNE È CERTIFICATO



Il Regolamento CE n. 1221/2009, detto comunemente "EMAS III" (Eco-Management and Audit Scheme), è uno strumento creato dalla Comunità Europea al quale possono aderire volontariamente tutte le organizzazioni quali aziende, enti pubblici e territori al fine di valutare e migliorare le proprie prestazioni ambientali e di fornire al pubblico e ad altri soggetti interessati informazioni sulla propria gestione ambientale. L'ottenimento della re-

gistrazione - che viene conferita da un apposito comitato presso il Ministero dell'Ambiente - è basato su un processo che garantisce il miglioramento continuo dell'ambiente. Scopo prioritario dell'EMAS è contribuire alla realizzazione di uno sviluppo economico sostenibile, mettendo in rilievo il ruolo e le responsabilità delle organizzazioni.

La "filosofia" di EMAS propone il passaggio da un sistema di tipo "comando e controllo" ad un sistema di accordi volontari in cui, facendo leva su meccanismi di mercato, vengano premiate le organizzazioni che aderiscono al principio di miglioramento continuo delle proprie performance ambientali e il cui impegno sia stato certificato da un ente terzo.

L'iter di adesione a EMAS si può riassumere in una serie di fasi quali la redazione dell'analisi ambientale iniziale, la definizione di politica ambientale, la realizzazione ed implementazione di un Sistema di Gestione Ambientale (S.G.A.) e la stesura della Dichiarazione Ambientale, un documento pubblico sulle performance ambientali dell'organizzazione.

La logica di EMAS è infatti quella del miglioramento continuo da parte di un'organizzazione delle proprie prestazioni ambientali secondo tempi e criteri adeguati e commisurati alle proprie esigenze e disponibilità, non solo umane, ma anche economiche.

L'Amministrazione Comunale di Samone, operando in modo

proporzionato alle risorse comunali ed in funzione della significatività degli aspetti ambientali correlati alle attività e servizi svolti sul territorio ha inteso intraprendere azioni, prassi e procedure che si ispirino ai seguenti principi di politica ambientale :

- operare in modo conforme a tutte le leggi, i regolamenti ambientali e altri requisiti sottoscritti ed applicabili e ad uniformarsi nelle sue pratiche operative a standard ambientali appropriati ;
- individuare ad aggiornare gli aspetti ed impatti ambientali derivanti dalle proprie attività, prodotti e servizi, identificando a priori gli impatti derivanti da tutte le nuove attività o modifiche di quelle esistenti, sulle quali l'amministrazione comunale ha potere di controllo e/o influenza ;
- perseguire il miglioramento continuo delle proprie performance ambientali attraverso la definizione di programmi ambientali e prevenire eventuali forme di inquinamento, anche attraverso la responsabilizzazione e sensibilizzazione di cittadini, turisti, dipendenti, fornitori ed appaltatori .
- A partire da tali principi l'Amministrazione Comunale di Samone durante lo svolgimento delle sue attività e nell'ambito delle proprie funzioni si impegna a :
 - migliorare la gestione del servizio idrico mediante interventi di manutenzione e ammodernamento del sistema acquedottistico, la razionalizzazione dei consumi e la sensibilizzazione dei cittadini per un uso consapevole della risorsa idrica ;
 - migliorare la gestione del servizio fognario mediante la regolarizzazione delle utenze attualmente non allacciate alla fognatura comunale ;
 - sostenere l'uso razionale dell'energia, individuare fonti di energia alternativa e/o rinnovabile e valutare la possibilità del loro utilizzo nelle strutture comunali ;
 - incrementare progressivamente le percentuali di raccolta differenziata e ridurre i quantitativi di indifferenziato, attraverso la sensibilizzazione della cittadinanza ;
 - ottimizzare la pianificazione del territorio in relazione alle esi-

genze dell'ambiente e della popolazione, mediante una politica territoriale tesa alla salvaguardia delle risorse naturali e paesaggistiche e al benessere degli abitanti.

Dopo un percorso lungo ed impegnativo e una seria e puntuale azione di verifica effettuata da un Ente esterno, il Comune di Samone ha ottenuto il certificato di registrazione EMAS n. IT-001297 il 22 febbraio 2011. Questo traguardo dovrà essere confermato nel tempo con periodiche verifiche.

L'importante risultato evidenzia la buona collaborazione tra amministratori e personale comunale che merita un ringraziamento per disponibilità ed impegno ed in particolare per questi aspetti meritano menzione la referente dell'ufficio tecnico e l'operaio comunale.

CON LA RACCOLTA DIFFERENZIATA SI PUÒ FARE DI PIÙ

La percentuale di raccolta differenziata per il comune di Samone è pari al 68,14 % (dato parziale fino a settembre 2011). Un dato sicuramente positivo, ma possiamo però impegnarci di più nelle nostre case, nelle attività esterne e in quelle ricreative individuali e comunitarie.

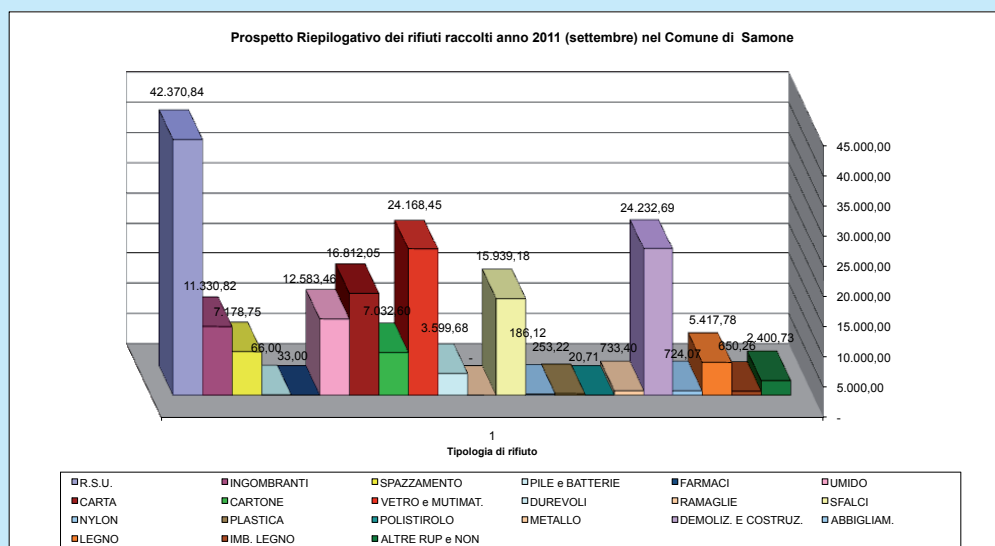

APPROVATO DAL CONSIGLIO IL NUOVO STATUTO



Nella seduta consigliare del primo agosto è stato approvato il nuovo Statuto del Comune di Samone. La proposta, approvata all'unanimità dal Consiglio comunale presente al completo era stata preparata dalla Commissione consigliare statuto. Il nuovo statuto può essere consultato

sul sito del Comune all'indirizzo: www.comune.samone.tn.it allo voce "Statuto Comunale".

PRIC

Per quanto attiene l'impianto di illuminazione pubblica, è stata completata la redazione del "Piano Regolatore Illuminazione Comunale (PRIC) del Comune di Samone" che ha come obiettivo la riduzione dell'inquinamento luminoso e l'analisi delle modalità per arrivare al risparmio energetico.

Lo strumento del Piano si prefigge di produrre sensibili miglioramenti nei seguenti settori:

- sicurezza del traffico;
- arredo urbano;
- economia di gestione;

Il PRIC persegue i seguenti obiettivi:

- individuazione delle caratteristiche dei luoghi dal punto di vista, ambientale, storico e urbanistico;
- rilievo della situazione esistente nell'illuminazione con diagnostica e archiviazione del numero dei punti luce, della tipologia dei sostegni e degli apparecchi di illuminazione impiegati, della tipologia e modalità di posa delle linee elettriche, dell'illuminamento sotto il profilo dell'uniformità, dell'abbagliamento, della resa dei colori, ecc.;
- la formulazione di una soluzione integrata sul piano delle tipologie illuminotecniche, della distribuzione dei punti luce, delle pre-

stazioni richieste per le singole zone, delle tipologie di riferimento costruttive e impiantistiche e dell'inserimento ambientale.

Alla luce delle indicazioni contenute nel piano cercheremo di attuare quegli interventi che con un investimento accettabile portino alla riduzione dei costi di gestione e al contenimento dell'inquinamento luminoso atmosferico.

Avendo completato la stesura del piano e l'approvazione dello stesso nei tempi previsti nella normativa provinciale, siamo riusciti ad ottenere il finanziamento del 80% del costo sostenuto per la redazione.

ATTIVITÀ CON LA SCUOLA PRIMARIA



Prosegue con la massima disponibilità la collaborazione con l'Istituto comprensivo Strigno e Tesino e con la nostra scuola.

Varie iniziative ci hanno visti partecipi, in collaborazione con le associazioni del paese, tra le più significative il primo giugno la simulazione incendio nella scuola e negli uffici comunali con la prova di allarme ed evacuazione dell'edificio realizzata con l'intervento dei Vigili del fuoco volontari di Samone, Bieno e Borgo Valsugana.

Il 10 giugno la tradizionale festa di fine anno della scuola. Purtroppo il cattivo tempo che ha caratterizzato la prima parte della stagione estiva non ha permesso la consueta trasferta e attività a Malga Regaise. La disponibilità della nuova tettoia presso il Parco Laresoti ha dato la possibilità a scolari ed insegnanti di poter comunque vivere all'aperto, nel bosco, questa giornata e di gustare il pranzo preparato con cura dal volontariato alpino.

Per quanto riguarda le dotazioni è stata allestita nella sala consigliare del Comune la nuova aula informatica della scuola primaria di Samone. Sono attive 10 postazioni dotate di Personal Computer collegate ad un server centrale dedicato e servite da una stampa-

te di rete. L'aula, realizzata in sinergia tra il Comune e l'Istituto Comprensivo di Strigno e Tesino ha permesso di dotare la scuola di nuovi spazi e di una sala dedicata all'educazione e alla formazione informatica.

Viene così ad ampliarsi l'offerta formativa della nostra scuola con piena soddisfazione di alunni, famiglie ed insegnanti.

GESTIONE ASSOCIATA ACQUEDOTTO DI RAVA

Nel corso del 2011, dopo la definitiva approvazione nei Consigli comunali della convenzione per la "Gestione Associata dell'Acquedotto di Rava (GAAR), che si allarga dai 6 comuni fondatori di Bieno, Samone, Spera, Strigno, Scurelle e Castelnuovo anche ai Comuni di Ivano Fracena e Villa Agnedo, si è proceduto alla firma della relativa convenzione. Si estende così a 8 comuni il servizio di captazione dell'acqua potabile scaturente dalle sorgenti di Rava di Sotto e Maseron, in località Cimon di Rava e del Fer nel Comune di Bieno e distribuzione fino alle vasche di ciascun Comune associato, nonché per tutte le attività di gestione, manutenzione e potenziamento della rete. Cambiano conseguentemente le percentuali di riparto dell'acqua per i 6 comuni fondatori, ma non i litri assegnati a ciascuno di essi, in quanto è stata aumentata la concessione complessiva di acqua captata.

Rimane invece in capo ai 6 comuni fondatori la gestione associata delle centrali di Rava.

Il 2012 dovrebbe essere l'anno dell'appalto e dell'avvio dei lavori del 4° lotto dell'acquedotto di Rava, nel quale, per il Comune di Samone, si prevede la realizzazione di un nuovo serbatoio in località Menaori, con funzione di riserva idrica e antincendio in sostituzione dei serbatoi ai Menaori e in via Monte Cima. Relativamente a tutta l'opera, la procedura espropriativa e di asservimento è attualmente in corso.

Con il fine di attuare modalità che portino a rafforzare la GAAR, per mantenere in capo alla stessa la gestione del servizio di acquedotto dei nostri comuni, su proposta del sindaco di Samone,

accolta all'unanimità dalla Conferenza dei sindaci della GARR, in questo periodo si sta lavorando per la stesura di un regolamento per il servizio di acquedotto, condiviso ed uguale per tutti, da sottoporre all'approvazione da parte dei Consigli comunali entro fine del corrente anno.

REVISIONE DELLA TOPONOMASTICA

Con la delibera n. 19 del 07/11/2011 il Consiglio comunale ha dato corso all'iter di approvazione della nuova toponomastica comunale = nuova denominazione delle vie del paese.

La revisione della toponomastica si è resa necessaria per superare le difficoltà rilevate da parte di singoli cittadini, di Poste Italiane S.p.A. nonché del Servizio Trentino Emergenza – 118 dell'Azienda Provinciale per i Servizi Sanitari della Provincia di Trento a rintracciare i residenti e i luoghi di attività, a causa di una toponomastica minimale e di un'irregolare e a volte disordinata distribuzione dei numeri civici.

La progettazione della revisione è stata effettuata nel corso dell'anno dall'architetto Roberto Vignola, in stretta collaborazio-

IL 5 PER MILLE DELL'IRPEF PER IL TUO COMUNE!

Il 5 per mille è stato introdotto con lo scopo di permettere al contribuente di destinare una quota dell'imposta sul proprio reddito per finalità di interesse sociale. Non costa nulla perché non è un'imposta aggiuntiva ma è una quota di imposta a cui lo Stato rinuncia per destinarla al finanziamento delle attività svolte dalle organizzazioni scelte dai contribuenti.

In base alla legge finanziaria del 2010, il 5 per mille può essere destinato al comune di residenza per il sostegno delle attività sociali firmando nell'apposito riquadro del modello di dichiarazione (Modello Unico, Modello 730 o scheda allegata al CUD).

In questo modo, anche le famiglie del nostro paese possono concorrere in maniera concreta e senza oneri aggiuntivi, al miglioramento e potenziamento dei servizi sociali del nostro paese. Se il contribuente non dà nessuna indicazione sulla sua destinazione il 5 per mille rimane allo Stato.



ne con la Giunta, in aperto confronto con i Consiglieri Comunali e con la consultazione della popolazione in merito alla esatta identificazione dei toponimi tradizionali di Samone. In applicazione delle disposizioni di legge vigenti, infatti, per definire la denominazione di una via o di una piazza, è necessario innanzi tutto riferirsi alla tradizione locale consolidata, concretata nell'uso dialettale dei toponimi che identificano puntualmente le varie località del paese, con l'obiettivo di contrastare la perdita della cultura locale. Oltre alla testimonianza diretta, è stato possibile fare riferimento allo studio condotto dalla Provincia Autonoma di Trento, per tramite del Servizio Beni Culturali – Ufficio Beni Librari e Archivistici, che nel "Dizionario Toponomastico Trentino – i nomi locali dei comuni di Ivano Fracena, Samone, Scurelle, Spera, Strigno, Villa Agnedo, ha raccolto in modo analitico e documentale, i toponimi consolidati storicamente sul territorio. Ancor più dettagliatamente è stato compiuto un lavoro di attenta e puntuale ricerca da parte delle dott.ssa Rossella Giampiccolo, consentendo di definire con un maggior grado di precisione, denominazioni che in maniera generica ricomprendevano un'area piuttosto ampia del territorio.

Attraverso un lavoro paziente è stato possibile perfezionare la stesura del nuovo stradario, condividendo di volta in volta le definizioni che meglio identificava i vari ambiti del tessuto edilizio di Samone.

Il nuovo stradario sarà ora soggetto alla valutazione di coerenza dal parte della Soprintendenza per i Beni Librari, Archivistici e Archeologici della Provincia Autonoma, preposta alla validazione delle proposte avanzate dai comuni, avvalendosi di una apposita commissione di esperti.

Si stima che tale fase implicherà un termine temporale di qualche mese; acquisito l'esito favorevole in via definitiva sarà possi-

bile procedere all'attuazione del progetto, ovvero sulla base dello stradario, verrà definita anche la nuova numerazione civica. Questa operazione interessa in via diretta tutti i cittadini residenti nelle strade soggette alla revisione. All'atto pratico, man mano che entreranno in funzione le nuove denominazioni, i cittadini saranno informati e riceveranno precise indicazioni da parte del personale degli uffici comunali.

L'introduzione del nuovo stradario avverrà gradualmente, via per via o per piccoli gruppi di vie, al fine di agevolare le operazioni di rinnovo dei certificati di residenza e permettere al Servizio Anagrafe di seguire puntualmente l'entrata in esercizio della nuova toponomastica.

Dopo l'approvazione da parte della Giunta provinciale, gli interessati potranno consultare il nuovo stradario presso gli uffici comunali. In particolare è opportuno che tutti coloro che intendono aprire una partita iva o ottenere un codice fiscale per la propria attività si rivolgano per informazioni al personale del Servizio anagrafe.



LAVORI DI PROLUNGAMENTO STRADA FINO ALL'INNESTO CON VIA NUOVA SUPERIORE SULLA S.P. 39

Il Servizio Infrastrutture Stradali e Ferroviarie della PAT, titolare dell'opera, ha affidato al Comune di Samone la delega per l'esecuzione dei lavori del primo tratto, che va dal magazzino comunale al centro polifunzionale; il 2011 è servito per completare le operazioni di esproprio dei terreni interessati dalla nuova viabilità. La determinazione di esproprio del Dirigente del Servizio Espropriazioni della Provincia è stato emesso il 16 novembre. E' prevista ora la notifica ai proprietari, successivamente si procederà all'appalto per poter iniziare i lavori il prossimo anno. Con la realizzazione della strada, completa di marciapiedi sul lato dell'abitato, saranno posizionati anche i sottoservizi, acquedotto, fognatura nera e acque bianche, e predisposto l'impianto di illuminazione pubblica.

STRADA INTERCOMUNALE SAMONE – STRIGNO – BIENO

Ottenuti tutti i nulla osta necessari sono ripresi il primo agosto i lavori per la sistemazione della strada intercomunale Bieno - Strigno - Samone. L'impresa GeoCostruttori - Consorzio Stabile, aggiudicataria dell'appalto si è così impegnata per una rapida conclusione dei lavori. In particolare sul nostro territorio nei mesi scorsi è stata completata l'asfaltatura, la sistemazione di alcuni accessi privati, migliorata la captazione e l'allontanamento di acque meteoriche, realizzate alcune opere di drenaggio per la presenza di infiltrazioni di acqua. Sono in corso in questi giorni i lavori per la posa del guardrail e la realizzazione della segnaletica orizzontale e verticale progettata. La conclusione dei lavori è prossima e dopo il collaudo l'opera sarà aperta all'uso.

INTERVENTI DI MESSA IN SICUREZZA DELLA VIABILITÀ

All'Impresa Zotta Sergio s.r.l. è stato conferito l'incarico per la sostituzione del parapetto a lato della strada in località Arven in prossimità del ponte sul Rio Cianaga. Il progetto redatto dall'ufficio tecnico comunale è stato approvato dal Servizio Bacini Montani

che ha anche rilasciato l'autorizzazione ai fini idraulici e patrimoniali per il mantenimento del ponte sul Rio Cinaga lungo la strada che porta al "Maso de Mosè".

Sempre per migliorare la sicurezza stradale, prima dell'inverno, saranno posizionati alcuni tratti di guardrail sulla strada comunale per Lunazza.

RIQUALIFICAZIONE DEL PARCO LARESOTI



Sono proseguiti, in collaborazione con il Servizio Conservazione della Natura e Valorizzazione Ambientale della PAT, nel 2011 i lavori di riqualificazione del parco Laresoti. In primavera il Servizio provinciale ha curato la messa in sicurezza con il posizionamento di staccionate lungo i percorsi di collegamento e attorno alla nuova tettoia per le feste, ha completato i percorsi di collegamento della parte alta del parco rendendolo più facilmente accessibile ai portatori di handicap. Finito l'intervento, l'Amministrazione comunale si è fatta carico dei lavori di pavimentazione e della realizzazione dell'impianto elettrico della nuova struttura, che realizzati nel mese di luglio, hanno permesso alle associazioni di utilizzarla, apprezzandone la funzionalità, nelle numerose manifestazioni estive.

EDIFICIO MULTISERVIZI

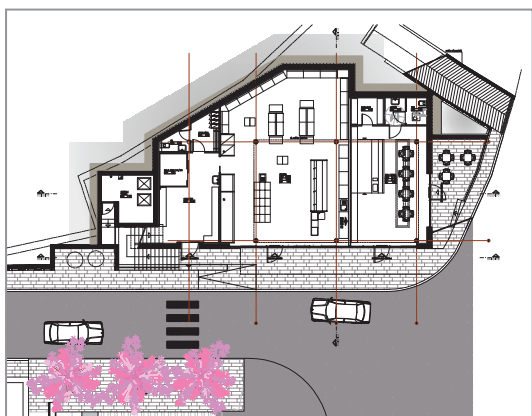

Nel corso del 2011 siamo riusciti ad ottenere un finanziamento aggiuntivo sul fondo di riserva della PAT per il completamento dell'intervento di realizzazione dell'edificio multiservizi e della sistemazione della piazza e aree accessorie, possiamo così procedere alla progettazione esecu-

tiva dell'intera opera, conseguentemente effettuare l'appalto dei lavori con inizio degli stessi nel 2012. Quest'anno è servito per l'espletamento della procedura espropriativa, ora in fase conclusiva, per l'acquisizione dei terreni che non riuscivamo ad acquisire con compravendita.

Abbiamo inoltre incaricato l'arch. Aldo Tomaselli della progettazione esecutiva dell'edificio multiservizi. Gli approfondimenti e il confronto con il progettista ci hanno portato a rivedere la distribuzione degli spazi del piano terra dove troverà sede l'area da adibire a negozio che presenta una superficie di 118 mq oltre all'annesso magazzino e ai locali di servizio, un locale bar con una superficie utile di 54 mq a cui si aggiungono i locali di servizio ed un piccolo cortile.

ENERGIE RINNOVABILI E RISPARMIO ENERGETICO



Per quanto riguarda questo settore il 2011 è stato un anno importante.

Abbiamo promosso uno studio sulla fattibilità di un impianto fotovoltaico sul tetto degli edifici pubblici. In particolare sono stati presi in considerazione quello del municipio e del magazzino comunale. Dopo un'attenta valutazione, l'Amministrazione ha optato per realizzare un impianto fotovoltaico su quest'ultimo che presenta una falda ben esposta, di ampia superficie e priva di zone d'ombra. Si è preferito non utilizzare il tetto del municipio/scuola in quanto il possibile rischio di caduta della neve avrebbe comportato il divieto di utilizzo del piazzale sottostante da parte della scuola e comunque creato, per questo aspetto, una fonte di pericolo.

Il progetto e la direzione lavori sono stati affidati al perito ind. Andrea Balduzzi. È prossimo l'appalto dell'opera, che con la sua realizzazione e il collegamento alla rete elettrica costituirà una fonte di entrata per la cassa comunale.



Per quanto riguarda le entrate proprie del comune, quest'anno la gestione ottimale della centralina idroelettrica posizionata sull'acquedotto di Rava nel Comune di Bieno sta assicurando un'ottima resa che sommata a quanto percepito con la vendita dei certificati verdi porterà ad un'entrata nel bilancio comunale di quest'anno di più di 40.000 Euro.

LAVORI AL CIMITERO

Sono stati appaltati in estate, mediante cottimo fiduciario, i "lavori di riordino ed ampliamento del cimitero comunale". Aggiudicataria per l'esecuzione dei lavori edili è stata l'Impresa Costruzioni Casarotto s.r.l. mentre per le opere di esumazione l'Impresa Linea Momenti di Beber Guido di Pergine. L'intervento è stato progettato dall'architetto Fabio Pompermaier di Borgo al quale l'Amministrazione ha conferito anche l'incarico di direttore lavori, mentre l'incarico di coordinatore della sicurezza in fase esecutiva è stato conferito all'architetto Renzo Acler di Levico Terme.

L'inizio dei lavori edili è previsto nel mese di novembre, le esumazioni nel cimitero storico sono programmate a partire dal mese di aprile 2012.

L'Amministrazione comunale si è attivata per dare la massima pubblicità alla prossima fase di esumazione, con avvisi all'albo comunale e al cimitero, posizionati già dal mese di ottobre, per informare quanti hanno familiari sepolti nel cimitero storico, invitandoli a recarsi presso gli uffici comunali per ricevere tutte le informazioni conseguenti. Per chi non vi abbia già provveduto, rinnoviamo tale invito.

I mesi che ci separano dall'inizio delle esumazioni servirà per individuare per ogni tomba un familiare referente da cui raccogliere informazioni dettagliate su chi è sepolto, su come la famiglia intende procedere con i resti mortali che saranno ritrovati e

sull'interesse ad avere un ossario/cinerario in concessione. Per ogni tomba viene compilata una scheda che permetterà di attuare le volontà della famiglia e di avvisare la persona referente delle diverse fasi e dei tempi di esumazione. Per quanto attiene alle motivazioni che ci hanno portati a procedere con i lavori nel cimitero e alle possibilità di scelta nella destinazione dei resti ritrovati si rimanda all'articolo pubblicato su "Samone Informa" n. 1, pubblicato nel dicembre 2010.



L'Amministrazione comunale sta raccogliendo indicazioni e valutando la possibilità di realizzare un certo numero di ossari di famiglia, che possano accogliere 4-6 cassette ossario o cassette ossario e urne cinerarie, queste diventerebbero la "tomba di famiglia". Per contro si sta valutando di non procedere con la realizzazione di nuovi loculi per la tumulazione delle salme, in quanto questa modalità, che ha permesso di accogliere nel cimitero i deceduti degli ultimi 20 anni, in quanto il piccolo ampliamento cimiteriale realizzato a fine degli anni '80 non sarebbe stato sufficiente per l'inumazione di tutti i deceduti, non è la soluzione definitiva che è invece assicurata dal seppellimento e successiva deposizione delle ossa in ossario comune o in concessione, oppure dalla cremazione con successiva gestione delle ceneri nelle possibilità previste dalle leggi vigenti.

L'Amministrazione Comunale rende noto che sono iniziate le procedure per le esumazioni nel cimitero storico.

Chi non lo avesse già fatto e fosse interessato alla conservazione dei resti o delle lapidi, deve recarsi in municipio per le indicazioni.



Quello trascorso è stato un anno impegnativo e ricco di iniziative. In primavera si è reso necessario sistemare la viabilità forestale danneggiata dalle nevicate dell'autunno 2010 che avevano determinato lo sradicamento di piante in bosco e in prossimità dei cigli stradali e alcuni smottamenti. Dopo l'opera di ripristino e consolidamento, sono intervenute le squadre forestali per la pulizia della vegetazione delle rampe a monte e a valle della viabilità. Quest'ultimo intervento sarà completato nel corso del 2012.

Si è quindi dovuto procedere con la fatturazione e vendita del legname schiantato per effetto degli eventi atmosferici e che complessivamente ammonta a 830 metri cubi. L'impegno dell'assessore delegato e degli uffici ha permesso di procedere alle operazioni di fatturazione e vendita prima del deperimento.

IL PIANO DI GESTIONE FORESTALE AZIENDALE E LA CERTIFICAZIONE FORESTALE



In Primavera è stato affidato allo Studio forestale associato ECOS di Pergine Valsugana l'incarico per la revisione del piano di gestione forestale aziendale del Comune e alla ditta Manoverde di Cavalese l'incarico per la confinazione e georeferenziazione relative al nuovo piano di assestamento comunale. L'importo degli incarichi ammonta ad euro 11.564,65 sul quale la PAT ha concesso un contributo di euro 4.832,00 pari al 50% delle spese al netto dell'IVA.

La redazione del piano, resa obbligatoria dalla legge provinciale, è utile per una gestione e valorizzazione del patrimonio forestale comunale da effettuarsi secondo precise regole e prescrizioni razionali, rappresenta quindi lo strumento principale per l'individuazione e il coordinamento di tutti gli interventi di gestione e



valorizzazione delle proprietà silvo-pastorali e dei prodotti delle stesse.

Nel giornalino comunale del prossimo anno daremo conto delle risultanze dello studio che viene aggiornato ogni dieci anni.

La corretta gestione del patrimonio silvo-pastorale pubblico e privato in

Provincia di Trento ha consentito di ottenere e mantenere la certificazione PEFC - acronimo di Programme for Endorsement of Forest Certification schemes, che significa Programma per il Riconoscimento di Schemi di Certificazione Forestale - che attesta che una foresta viene gestita in conformità alla definizione di Gestione Forestale Sostenibile: "la gestione e l'uso delle foreste e dei terreni forestali nelle forme e ad un tasso di utilizzo che consentano di mantenere la biodiversità, produttività, capacità di rinnovazione, vitalità e potenzialità di adempiere, ora e nel futuro, a rilevanti funzioni ecologiche, economiche e sociali a livello locale, nazionale e globale, senza comportare danni a ecosistemi". (Conferenza Interministeriale per la protezione delle foreste in Europa, Helsinki 1993). Per utilizzare un logo PEFC occorre essere in possesso di un certificato valido di gestione forestale sostenibile o di catena di custodia. Il numero di licenza d'uso del logo deve essere utilizzato insieme al logo. All'interno del sito www.pefc.org esiste un database on-line, a cui tutti possono accedere, che fornisce informazioni su tutti i certificati o i numeri di licenza d'uso del logo per ogni certificato forestale o di catena di custodia di ogni schema nazionale PEFC. Il Comune di Samone è in possesso di un certificato valido di gestione forestale sostenibile di cui alla concessione nr. PEFC/18-21-02/100

Chi fosse interessato all'approfondimento della tematica può consultare il sito della PEFC: <http://www.pefc.it/> e il sito della certificazione della gestione forestale sostenibile in Trentino <http://www.comunitrentini.it/index.php/plain/pefc>.

MANUTENZIONE STRAORDINARIA STRADA PRIMALUNA

In accordo con le Amministrazioni comunali di Strigno e Spera, su progetto redatto dall'ufficio tecnico della gestione associata Strigno - Samone - Ivano Fracena, è stata presentata richiesta di finanziamento al Servizio Foreste provinciale per la manutenzione straordinaria della strada forestale Cristo d'oro - Primaluna per un importo di Euro € 83.352,00. Nel corso del 2011 è stata comunicata l'ammissione a finanziamento con la concessione di un contributo di Euro 53.352,00, la parte rimanente viene finanziata da ognuno dei tre Comuni con 10.000,00 Euro. I lavori, di prossimo appalto, saranno eseguiti in primavera e consisteranno nella sistemazione del piano stradale mediante l'utilizzo di un apposito mezzo meccanico in grado di fresare e livellare il materiale in sito. La lavorazione richiederà l'integrazione con materiale calcareo e la stabilizzazione del piano stradale con calce dall'inizio della strada in località Cristo d'Oro, per circa 2 Km, e nella pavimentazione con calcestruzzo dei tratti maggiormente soggetti ad usura a causa dell'erosione delle piogge e della pendenza.

LAVORI A MALGA CIMA



Il 2011 ha visto l'arrivo dell'acqua alla "casera de la Zima".

L'acqua per la verità era già arrivata anni fa, grazie all'utilizzo di una pompa che però negli ultimi anni aveva presentato ripetuti problemi di funzionamento e quindi non più in uso. Ora, però, l'acqua arriva per effetto della pressione di esercizio; siamo inoltre riusciti a realizzare la pista a servizio della malga. Questi due interventi non hanno come obiettivo la comodità, fine a se stessa, della struttura ma hanno costituito l'opportunità per un nuovo utilizzo della malga, ora più facile da raggiungere per le persone anziane, che possono così riassaporare l'aria, i ricordi e le piacevoli sensazioni di luoghi

che altrimenti non avrebbero più rivisto. L'intervento ha inoltre costituito per i più giovani l'inizio e per i meno giovani la rinascita dell'entusiasmo per la "Zima": è ripartita la voglia e la capacità di lavorare insieme, di ritrovarsi durante la settimana per raccontarsi quanto fatto ed organizzare i lavori del sabato o della domenica successivi. È rinata la voglia di collaborazione, condivisione e di fare qualcosa di utile per la comunità, pensando a figli e nipoti, ma regalando importanti momenti comunitari. A consuntivo non si contano le giornate che ragazzi, uomini e donne hanno trascorso operosamente alla Zima in questo 2011 ma rimane il piacere dello stare insieme, la soddisfazione per i lavori di manutenzione e abbellimento realizzati oltre ai progetti per il prossimo anno. Un grazie a quanti hanno partecipato, per tutti i pioveghi realizzati.



P

rove di unione

Nei mesi estivi l'Amministrazione comunale ha lavorato con quelle di Bieno, Strigno, Spera e Villa Agnedo alla stesura di un progetto di Unione dei Comuni. Sono stati organizzati incontri di approfondimento con funzionari della Regione e con Amministratori del Comune di Ledro che nel 1999 avevano iniziato il percorso di unione. La proposta di Unione è stata presentata ai Consigli dei cinque Comuni dall'Assessore di Strigno Attilio Pedenzini e dal segretario comunale dott.ssa Laura Brunelli. Le Giunte ed in particolare i Sindaci hanno approfondito la tematica e lavorato per predisporre un progetto da presentare all'approvazione dei Consigli comunali e successivamente alla Regione entro il 30 settembre. La nostra positiva esperienza nella gestione associata dei servizi comunali è stata elemento favorente e facilitante la stesura del progetto. Per contro ci siamo resi conto che per avere una piena condivisione da parte dei Consiglieri comunali il progetto merita ulteriori approfondimenti che non erano possibili considerata l'imminenza della scadenza per la presentazione del progetto alla Regione. Di comune accordo con i Sindaci dei Comuni interessati si è quindi deciso di non sottoporre il progetto all'approvazione dei Consigli e di prendersi il tempo necessario per decidere.

In seguito la Giunta provinciale ha approvato con delibera il "Protocollo d'intesa in materia di finanza locale per il 2012", nel quale si prevede che i Comuni e le Unioni di Comuni con popolazione inferiore a 10.000 abitanti gestiscano in forma associata mediante le Comunità una serie di funzioni e servizi a partire dal gennaio 2013 e pone vincoli alle Unioni dei Comuni (riduzione dei tempi, dei contributi finalizzati alla fusione, ecc.). Visti i contenuti della delibera c'è forte attesa per conoscere i criteri, i tempi e le modalità con i quali sarà attuata la gestione associata dei servizi nell'ambito delle Comunità.

Si sta parlando anche di una modifica della Legge Regionale che regola le Unioni. In questo momento, considerato il nuovo assetto che si va delineando, le Amministrazioni hanno sospeso il dibattito e gli approfondimenti in merito al progetto.

L'UNIONE IN BASE ALLA NORMATIVA VIGENTE

COSA È L'UNIONE? Due o più comuni, di norma contermini, appartenenti alla stessa provincia, possono costituire una Unione di comuni allo scopo di esercitare congiuntamente una pluralità di funzioni o di servizi attribuiti o delegati alla loro competenza.

COME SI ISTITUISCE UNA UNIONE DI COMUNI? Attraverso l'approvazione, da parte dei singoli Consigli comunali a maggioranza assoluta dei Consiglieri assegnati, dell'atto costitutivo e dello statuto.

QUALI SONO I SUOI ORGANI? Sono organi dell'Unione il Consiglio, il Presidente e il Collegio dei Revisori. Lo statuto può prevedere una giunta, che in ogni caso non può avere un numero di componenti superiore a quelli di un comune di pari dimensioni. Nell'Unione ogni comune aderente ha pari rappresentanza, a prescindere dalla sua consistenza demografica.

DI COSA SI OCCUPA? L'Unione ha il compito di gestire i servizi (minimo 5) che i singoli comuni decidono di trasferire.

SPARISCONO I COMUNI? No, i Comuni continuano a operare pienamente. Solo gestiscono in forma associata, attraverso l'Unione, i servizi da loro stessi scelti. Mantengono inoltre la loro piena autonomia politica, gestionale e operativa.

QUALE È LA DURATA MASSIMA DELL'UNIONE? L'Unione può durare per un periodo massimo di 10 anni ricevendo il contributo regionale.

E POI? Entro il periodo di 10 anni può essere indetto un referendum per la fusione. Il referendum deve essere tenuto in ciascuno dei comuni parte dell'Unione e deve raggiungere il 50% più uno dei partecipanti al voto e la maggioranza assoluta dei favorevoli. In caso di esito positivo del referendum l'Unione dei Comuni si trasforma in un Comune unico. E' però possibile proseguire con l'Unione (senza ulteriori contributi regionali) o scioglierla.

E GLI USI CIVICI? I comuni aderenti possono decidere di mantenere inalterati gli usi civici (sia nel caso di Unione che di fusione).

OBIETTIVI: Raggiungimento della dimensione ottima territoriale per l'erogazione di servizi efficienti, efficaci, economici (e servizi aggiuntivi) attraverso l'organizzazione e la specializzazione degli uffici e del personale; sfruttamento di economie di scala e di scopo; mantenimento in sede appropriata dei centri decisionali e valorizzazione della rappresentanza territoriale nei contesti sovra-territoriali.

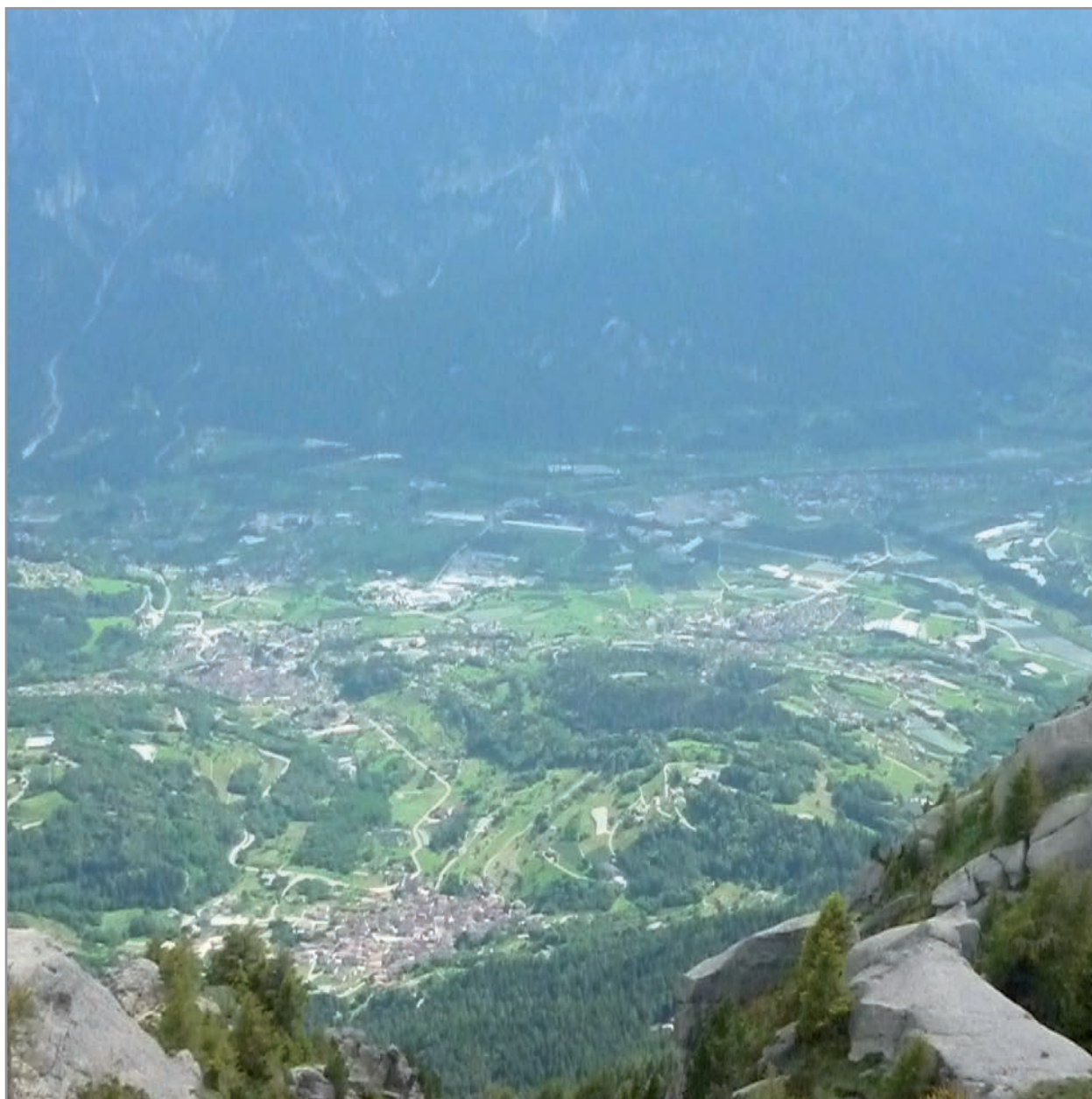

L'Amministrazione comunale, in coerenza ai propri indirizzi di politica sociale e con l'obiettivo di sostenere e sviluppare in sede locale il sistema dei servizi per la prima infanzia ed ai minori, ha stabilito di sostenere gli stessi nel Comune di Samone per il periodo 2010 -2014.

A tal scopo è stata sottoscritta una convenzione con la Cooperativa Sociale Insieme Lagorai, di Samone che prevede per ogni bambino residente nel nostro Comune e frequentante l'asilo nido, un contributo annuo una tantum di Euro 300,00.

Nella stessa convenzione si prevede di mettere a disposizione, nell'edificio scolastico comunale, al piano seminterrato, il locale mensa con gli annessi servizi igienici ed il piazzale esterno, per le attività estive, gestite dalla stessa cooperativa per i bambini in età scolare.

L'Amministrazione comunale ha ritenuto importante subordinare la propria compartecipazione economica all'iniziativa, all'assunzione dell'obbligo, da parte della Cooperativa Insieme Lagorai, di individuare quale criterio prioritario di ammissione al servizio il fatto che il bimbo fosse residente nel Comune di Samone.

Sempre nell'ambito del sostegno alle politiche familiari, nel 2010, la Giunta comunale, in attuazione del Regolamento per la disciplina della tariffa per la gestione dei rifiuti, ha individuato nell'applicazione della tariffa, tra le categorie sociali meritevoli di aiuto economico i nuclei familiari:

- con anziani e/o portatori di handicap, per il costo dovuto per 600 litri annui, assumendo a carico del bilancio comunale, i relativi costi, stabilendo che le agevolazioni saranno concesse su esplicita domanda degli interessati, corredata di certificazione medica che attesti la necessità di utilizzo di pannoloni;
- con bambini di età compresa da 0 e 2 anni, per il costo dovuto per 600 litri annui, assumendo a carico del bilancio comunale, i relativi costi, stabilendo che le agevolazioni saranno concesse su segnalazione dell'ufficio anagrafe.

Per l'anno scolastico 2010-2011 e per quello in corso, la Giunta

comunale ha affidato alla Cooperativa Sociale Insieme Lagorai il compito, di supportare il personale docente, della scuola primaria di Samone, per sei ore la settimana nell'ambito del servizio mensa. Ciò al fine di mantenere una ottimale e sicura sorveglianza degli alunni e permettere un miglioramento dell'offerta culturale della nostra scuola.

Nel 2011 l'Amministrazione comunale si è impegnata nella riattivazione del progetto Azione 10 nel nostro Comune. Il progetto ha previsto l'occupazione di due persone per 7 mesi, che hanno provveduto agli interventi di manutenzione del verde e a lavori di manutenzione e pulizia come programmato dall'ufficio tecnico comunale e in collaborazione con l'operaio comunale.

La Giunta comunale, volendo mantenere l'impegno verso i lavoratori deboli ed espulsi dal normale circuito occupazionale, vista la positiva esperienza, riproporrà l'attivazione del progetto anche per l'anno 2012.

NUOVO PUNTO PRELIEVI TERRITORIALE

Dal primo dicembre è aperto il nuovo punto prelievi per analisi della Casa di riposo Redenta Floriani. L'apertura arriva alla fine di un lungo percorso, avviato nei primi mesi del 2010 dall'Amministrazione comunale attraverso una richiesta recepita dalla Provincia in sede di programmazione dei servizi, cui ha fatto seguito la formale proposta di apertura sottoscritta dai sindaci di Strigno, Spera e Samone.

La successiva proposta dell'Azienda per i Servizi alla Persona Redenta Floriani di gestire il servizio per conto dell'Azienda sanitaria e presso la propria struttura ha contribuito in modo determinante alla positiva conclusione della pratica, consentendo alla casa di riposo di poter fornire un servizio a lungo atteso dai cittadini di Strigno e dei paesi limitrofi.

Il servizio è attivo il martedì e il giovedì dalle 7.30 alle 9.00

I prelievi si eseguono senza appuntamento, con l'impegnativa del medico di medicina generale e la tessera sanitaria. È possibile

eseguire prelievi senza l'impegnativa medica con l'applicazione delle tariffe della libera professione.

Il punto prelievi effettua prelievi di sangue, tamponi faringei, nasali, auricolari e accetta liquidi (es. urine) e materiali organici (es. feci) da sottoporre ad analisi chimico-cliniche e microbiologiche. Presso il punto prelievi si accettano esami o raccolta materiali biologici eseguiti a domicilio, solo però se raccolti in maniera adeguata. Il prelievo ematico, per la maggior parte dei test, deve essere eseguito dopo 8 ore di digiuno.

In questa prima fase il ritiro dei referti avviene presso il punto cassa dell'ospedale di Borgo.

Anche alcune tipologie di prelievo possono essere eseguite solo presso l'ospedale di Borgo. Si tratta dei prelievi ai bambini fino ai 12 anni di età e altre particolari tipologie di esami (ammoniemia, aldosterone – renina in clinostatismo, curve da carico glucosio e altri esami eseguiti su appuntamento chiamando il 0461755269 i giorni feriali dalle 10 alle 12, anticorpi antiplastrine, cariogrammi, crioglobuline, emogasanalisi arterioso, G6 PHD, HLA B 27, Lac per Lupus, PC resistance, pulsatilità prolattina, tipizzazione linfocitaria). È possibile l'invio dei referti direttamente a domicilio, da richiedere al momento dell'accettazione, in questo caso, qualora sia dovuto il pagamento del ticket, verrà allegato un bollettino postale. In ogni caso il medico curante potrà vedere i risultati degli esami di laboratorio tramite sistema informatico a partire dal giorno successivo al prelievo, a seconda del tipo di esame.

ORARIO ACCETTAZIONE PRELIEVI

Dalle 7.30 alle 09.00

Martedì e Giovedì

Informazioni presso la Segreteria della APSP:

0461/762009;

orario dalle 8 alle 12 e dalle 14 alle 17

SISTEMA BIBLIOTECARIO INTERCOMUNALE LAGORAI

Il primo appuntamento della stagione teatrale 2011 si è svolto sabato 29 gennaio: in occasione della Giornata della Memoria, presso il Centro Polifunzionale abbiamo avuto il piacere di ascoltare il monologo "Liesel, ladra di libri". La narrazione, eseguita da Sabrina Simonetto con l'accompagnamento della fisarmonica di Fabio Rossato, è tratta dal romanzo "La bambina che salvava i libri" di Markus Zusak, una storia commovente e cruda con



una narratrice d'eccezione: la Morte. Una morte che si lamenta del troppo lavoro causato dalla seconda guerra mondiale, sensibile alle storie delle anime che raccoglie. Sabato 26 febbraio, alle ore 20.45 lo spettacolo "El senter de la volp" della Filo di Zambana ha allietato la serata degli spettatori.

Una commedia divertente che ha fatto sorridere tutti i partecipanti!

L'ultima rappresentazione si è svolta domenica 13 marzo alle ore 17. Il Gruppo Panta Rei ha rallegrato il pomeriggio di numerosi bambini venuti al Centro Polifunzionale con lo spettacolo "Arlecchino e il segreto del carnevale". Sul palco si sono fatti conoscere Arlecchino, Brighella, Pantalone e Colombina con uno spettacolo divertente, incentrato sul mistero delle maschere e del Carnevale.

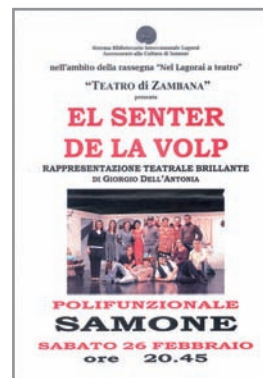

Nei giorni scorsi è iniziata anche la stagione teatrale 2011 - 2012 a Samone: il primo appuntamento si è svolto sabato il 26 novembre con la commedia "Domando la casa ITEA" di Loredana Cont con la Filodrammatica "Tra 'na roba e l'altra" di Cavrasto.

VIETATO AI MAGGORI

Per quanto riguarda l'iniziativa VIETATO AI MAGGIORI, i componenti della Commissione Culturale hanno predisposto un progetto con oggetto gli animali feroci, dedicato ad Emilio Salgari nel centesimo dalla sua morte.

A Samone quest'anno la Compagnia Pupi di Stac di Firenze ci ha proposto lo spettacolo "Il drago dalle 7 teste", una movimentata storia d'avventure, ancora una volta attinta alla fonte delle antiche fiabe popolari toscane. L'iniziativa è stata molto apprezzata dai bambini e dagli adulti intervenuti.

FOLKTEMPORANEA 2011

Ce n'era davvero per tutti in questa rinnovata edizione di folktemporanea (voci, suoni e colori della nuova musica popolare), la rassegna che, quatta quatta, ha portato in Valsugana negli ultimi vent'anni proposte di sicuro rilievo culturale grazie al circolo Croxarie di Strigno e alla sua collaborazione con Mauro Odorizzi e Itinerari Folk. Nella consueta, e rara, formula a ingresso gratuito, gli appassionati hanno potuto assistere dal 3 al 21 maggio ad appuntamenti di alto livello con le musiche del mondo, presentati dal Sistema Bibliotecario Lagorai e da Croxarie in una rassegna ampliata nelle proposte, ben nove, ed estesa a tutto il territorio del sistema culturale.

Ci sono state tante corde: quelle della chitarra stellare di Franco Morone a presentare il nuovo cd dedicato al blues, quelle dell'arpa del diciassettenne Alessandro Tombesi, anche lui a proporre il suo primo e sorprendente disco di World Music, quelle del piccolo ukulele reinventato da Luca "Jontom" Tomassini tra tradizioni hawaiane e canzoni moderne, quelle del mandolino di Massimo Gatti e dei suoi fratelli del Bluegrass.



Ma non è finita con le corde, perché abbiamo avuto due appuntamenti molto raffinati con il pianoforte: quello di Jon Regen, songwriter e pianista newyorkese tra pop e jazz e l'anteprima di "Natiki-rando", il nuovo disco del sestetto "Andhira": una miscela incantevole di suoni e voci dalla Sardegna. L'idea di una rassegna variegata e stimolante si è



completa, infine, con la magica Irlanda dei "Birkin Tree" e addirittura un'incursione nel rock con la grintosa Dana Fuchs, un'artista americana che ha nel sangue la passione di Janis Joplin. Si chiude all'insegna della memoria musicale del trentino con "Abies Alba", che per l'occasione incontra l'orchestrina valsuganotta "La Straghenga".

A Samone abbiamo presentato presso il Centro Polifunzionale il 7 maggio la serata irlandese a base di danze scatenate e suggestive arie lente con la uilleann pipes dei "Birkin Tree".

ECOMUSEO



Nel 2011 è partito il progetto "Mappe di Comunità" relativo ai paesi di Bieno, Ivano Fracena, Samone, Spera, Strigno, e Villa Agnedo. Il progetto ha visto coinvolti, oltre agli assessori dei sei comuni anche i cittadini che hanno contribuito ad apportare le proprie conoscenze.

Venerdì 29 aprile è stata presentata nella suggestiva sala della musica di Castel Ivano la mappa della Comunità di Bieno, Ivano Fracena, Samone, Spera, Strigno e Villa Agnedo: il primo passo per la costituzione dell'Ecomuseo della Valsugana: "Dalla sorgente al fiume".

La mappa di comunità è uno strumento attraverso il quale gli abitanti di un determinato luogo hanno la possibilità di rappresentare il patrimonio, il paesaggio, i saperi in cui si riconoscono e che desiderano trasmettere alle nuove generazioni. Evidenza il modo con cui la comunità locale vede, percepisce, attribuisce valore al proprio territorio, alle sue memorie alle sue trasformazioni, alla sua realtà attuale e a come vorrebbe che fosse in futuro. Consiste in una rappresentazione cartografica o in un qualsiasi altro prodotto o elaborato in cui la comunità si può identificare.

Viene in tal modo esplicitato un concetto "nuovo" di territorio,

che non è solo il luogo in cui si vive e si lavora, ma che pure conserva la storia degli uomini che lo hanno abitato e trasformato in passato, i segni che lo hanno caratterizzato.

Vi è la consapevolezza che il territorio, qualunque esso sia, contenga un patrimonio diffuso, ricco di dettagli e soprattutto di un fittissima rete di rapporti interrelazioni tra i tanti elementi che lo contraddistinguono.

La mappa è un processo culturale, introdotto in Inghilterra all'inizio degli anni Ottanta e poi ampiamente sperimentato, tramite il quale una comunità disegna i contorni del proprio patrimonio; è più di un semplice inventario di beni materiali o immateriali, in quanto include un insieme di relazioni invisibili fra questi elementi. Deve essere costruita col concorso dei residenti e far emergere tali relazioni. Non si riduce quindi a una "fotografia" del territorio ma comprende anche il "processo con cui lo si fotografa".

Predisporre una mappa di comunità significa avviare un percorso finalizzato a ottenere un archivio permanente, e sempre aggiornabile, delle persone e dei luoghi di un territorio. Eviterà la perdita delle conoscenze puntuali dei luoghi, quelle che sono espressione di saggezze sedimentate raggiunte con il contributo di generazioni e generazioni.

Un luogo include memorie, spesso collettive, azioni e relazioni, valori e fatti numerosi e complessi che a volte sono più vicini alla gente che non alla geografia, ai sentimenti che non all'estensione territoriale.

La mappa di comunità è un'iniziativa realizzata nell'ambito del progetto "Mondi locali del Trentino. Costituzione di una rete territoriale culturale stabile tra gli Ecomusei del Trentino". Si tratta di un progetto realizzato su bando della Fondazione Caritro e cofinanziato dalla Provincia Autonoma di Trento. L'iniziativa è nata all'interno dell'Ecomuseo del Viaggio, attività gestita in forma associata dai comuni di Bieno Castello Tesino, Cinte Tesino, Ivano Fracena, Pieve Tesino, Samone, Spera, Strigno e Villa Agnedo. In prospettiva dall'Ecomuseo del Viaggio nasceranno due nuove

realtà eco museali: L'Ecomuseo del Tesino (terra dei viaggiatori) con i comuni di Castello, Cinte e Pieve Tesino e l'Ecomuseo della Valsugana (dalla sorgente al fiume) con i comuni di Bieno, Ivano Fracena, Samone, Spera, Strigno e Villa Agendo.

Le mappe realizzate sono dunque due: parliamo dunque di quella relativa al futuro Ecomuseo della Valsugana - Dalla sorgente al fiume. Il progetto si è avvalso della collaborazione della facilitatrice Adriana Stefani. Il tavolo di lavoro per la mappa di comunità della Valsugana si è costituito a seguito di una serata pubblica nel corso della quale sono stati illustrati i contenuti, le modalità operative del percorso di costruzione della mappa e lanciato l'invito alla partecipazione a tutta la popolazione. Al gruppo hanno aderito 15-20 persone, tra i quali i rappresentanti delle sei amministrazioni comunali coinvolte. La mappa è stata realizzata nell'arco di nove serate, tra febbraio e aprile 2011.

La mappa risponde all'esigenza dichiarata dal gruppo di proporre uno strumento che parli alla popolazione, che espliciti l'unità, le potenzialità del territorio quale base di sviluppo del progetto eco museale. Per rafforzare tale intento si è deciso di adottare il gergo dialettale e di lavorare sui nomignoli delle singole comunità coinvolte. Una scelta basata su un linguaggio incisivo e diretto per gli abitanti del luogo.

La mappa di comunità della Valsugana, dalla sorgente al fiume, nel corso dell'elaborazione ha maturato e modulato i propri contenuti in quattro distinte modalità espressive. Poster: l'illustrazione proposta con modalità simboliche, offre una visione del territorio interessato dall'ecomuseo focalizzando l'attenzione sui paesi, le frazioni ma soprattutto sugli abitanti. Di fatto i centri abitati non sono identificati dal nome bensì dal nomignolo, a volte poco gentile, affibbiato dalle altre comunità. L'unità territoriale e comunitaria è rappresentata "dall'albero dell'acqua" che raffigura i corsi d'acqua che bagnano i diversi paesi e ne sanciscono la naturale coesione. Al centro spicca l'immagine di Castel Ivano che fisicamente domina la zona e nei secoli scorsi ne ha segnato le sorti. A



lato del disegno è stata posta una legenda interpretativa a uso dei meno esperti. L'illustrazione si completa con la segnalazione di alcune risorse, indicate per stimolare la riflessione sulla ricchezza del territorio. I disegni sono stati realizzati ed elaborati graficamente da Nereo Tomaselli

e Attilio Pedenzini. Cd-Rom: lo strumento interattivo permette di aggirare l'oggettiva difficoltà interpretativa della mappa. Cliccando sulle illustrazioni della mappa è possibile approfondire il tema.

Sito web: per consentire una maggiore fruizione della mappa e facilitare il dialogo con interlocutori diversi, i contenuti della mappa sono stati trasferiti sul web. Il portale assolve all'esigenza dell'ecomuseo di relazionarsi con pubblici diversi e non solo locali. Il sito è consultabile all'indirizzo: <http://www.ecovalsugana.net>

Mostra: per dare maggiore visibilità al progetto e renderlo fruibile alla popolazione sono stati elaborati 30 pannelli espositivi che raccontano il percorso svolto per la costruzione della mappa e co-alizzano i contenuti proposti. Nel corso dell'estate 2011 la mostra è stata allestita in tutti sei i comuni coinvolti dall'ecomuseo.

L'intento delle mappe è di suscitare curiosità, interesse e perché no, affetto per il nascente progetto ecomuseale. Tale obiettivo sembra centrato per quanto riguarda il gruppo coinvolto, che parallelamente alla concretizzazione del lavoro ha maturato motivazioni e interessi a sostegno dell'ecomuseo e delle sue declinazioni. I temi proposti nei poster e le numerose segnalazioni che non hanno trovato posto nella mappa sono stati inseriti in una sezione apposita del sito web affinché siano disponibili per elaborazioni di nuovi progetti. Una prima risposta a questo invito è giunta con la riproposizione in lana feltro dell'immagine elaborata per il poster. Il lavoro, realizzato da Nadia Dellamaria, esperta nella lavorazione della lana, è stato incorniciato ed esposto in occasione dell'inaugurazione della mostra itinerante.

TUTTO NASCE DA UNA... FILASTROCCA BISLACCA...

Brusacristi Masaroi
Marteroti bruti fioi
Magnacrauti Ronzegneri
Gabanoti Trozeneri
Bocoli Telvedesorati
Robalampade Telvati
e Goseri Scurelati
Magnamanse Borghesani
coi Olati Lampi Nani
Cuchi Gosi Castarnovati
Carzaneri Ciuciaovi
Famai orbi i Strignati
Gioi Zingheni i Bienati
Porchi rodoli Sperati
e Bogheli Samonati
Pu Grignati Zocolanti
che Vilati Liteganti
Muli Gnesati Gnesoti
Rane Gosi Ospedaloti
Temoli marzi Tedoti
Quei d' Ivan Vanati
e Gaderi Frazenati
Valsuganoti brava zente
core grando e vizi gnente

IL CD E IL POSTER DELLA MAPPA SONO DISTRIBUITI
GRATUITAMENTE PRESSO GLI UFFICI COMUNALI

GIOVANI INSIEME



Il 3 febbraio gli assessorati alla cultura di Strigno, Samone e Spera hanno organizzato un incontro rivolto ad adolescenti e ragazzi. Obiettivo: stimolare la nascita di un gruppo in grado di proporre e gestire occasioni di incontro, svago, manifestazioni ed eventi rivolti in primo luogo ai ragazzi stessi.

Nella sala riunioni della canonica oratorio di Strigno sono state presentate le esperienze del GGO (Gruppo Giovani Ospedaletto) e del TILT, il centro giovanile di Borgo Valsugana gestito fino al mese di giugno dall'associazione giovanile Banana Enterprise.

NOI BALLIAMO NON S-BALLIAMO



Nell'ambito del piano giovani di zona 2011 il Comune di Samone ha partecipato come partner al progetto realizzato dal Comune di Roncegno Terme "Noi balliamo non s-balliamo" percorso di sensibilizzazione e informazione sulla tossicodipendenza.

Il progetto, sostenuto da vari Comuni del nostro territorio, è stato suddiviso in due parti, la prima partita nella primavera 2011 e la seconda in autunno. Nel nostro paese la sera del 10 ottobre presso il Centro Polifunzionale sono intervenuti alcuni ragazzi della comunità di San Patignano S. Vito di Pergine per parlare delle cause che portano ad avvicinarsi all'uso delle droghe, di come sia necessario non essere tolleranti verso l'uso delle stesse anche se leggere e delle proprie esperienze cercando di sensibilizzare il pubblico presente, composto sia da giovani che da adulti.

SIAMO TUTTI LA CLAUDIA AUGUSTA

La seconda edizione della staffetta ciclistica "Via Claudia Augusta", che lunedì 23 maggio ha fatto tappa in Valsugana, è partita da Donauwörth in Baviera il 12 maggio per poi concludersi il 25



maggio ad Altino in provincia di Venezia.

Quest'anno grazie al coinvolgendo degli alunni e delle insegnanti della scuola elementare di Samone il passaggio del testimone tra il nostro Comune e i vicini Comuni di Strigno e Spera è avvenuto alla presenza di un

folto numero di persone

Alle 11.30 circa è arrivata in Piazza a Samone la delegazione di Strigno e Spera che ha consegnato il testimone ai nostri delegati (Manuela Tiso e Diego Trisotto) che subito sono partiti alla volta di Bieno.

L'iniziativa ha coinvolto per quindici giorni gli oltre 130 comuni che si trovano lungo il percorso dell'antica strada imperiale che oggi è diventata un importante asse culturale che lega storia e cultura dall'Adriatico al Danubio.



Patto dei sindaci

L'Amministrazione comunale di Samone, assieme ai comuni di Bieno, Spera, Strigno e Villa Agnedo, ha avviato la procedura di adesione al " Patto dei sindaci", un'iniziativa europea per promuovere la lotta al cambiamento climatico attraverso l'adozione di politiche locali in materia di energia sostenibile.

Si tratta di un'ambiziosa iniziativa della Commissione europea che permette alle città e ai paesi più all'avanguardia d'Europa di essere in primo piano nella lotta al cambiamento climatico tramite l'attuazione di politiche locali intelligenti in materia di energia sostenibile. Con la collaborazione della società di ingegneria ambientale SIN-PRO Ambiente è stata predisposta per i cinque comuni la domanda di accesso ai finanziamenti provinciali sul bando energia 2012 al fine dell'adesione al patto e della redazione del Piano d'azione per l'energia sostenibile (PAES).

L'Unione europea impegna gli Stati membri a tagliare le proprie emissioni di CO₂ di almeno il 20% entro il 2020. I firmatari del Patto dei Sindaci contribuiscono a questi obiettivi politici attraverso un impegno formale ove si preveda il raggiungimento di tali obiettivi grazie all'attuazione di specifici Piani d'azione per l'energia sostenibile. Le autorità locali rivestono un ruolo fondamentale nella lotta al cambiamento climatico. Più della metà delle emissioni di gas a effetto serra viene infatti rilasciata dai nuclei urbani. Inoltre, l'80% della popolazione vive e lavora nei centri abitati, dove viene consumato fino all'80% dell'energia.

Essendo il livello amministrativo più vicino ai cittadini, le autorità locali si trovano nella posizione ideale per comprenderne i timori e agire. Inoltre, esse possono affrontare le sfide nella loro globalità, agevolando la sinergia fra interessi pubblici e privati e l'integrazione dell'energia sostenibile negli obiettivi di sviluppo locali, ad esempio tramite le fonti energetiche alternative, un uso più efficiente dell'energia o modifiche nei comportamenti. Anche le nostre amministrazioni locali devono pertanto assumere un ruolo di punta nel processo di attuazione delle politiche in materia di energia sostenibile e ricevere sostegno in questo loro sforzo. L'impegno formale

sottoscritto dai firmatari del Patto dei Sindaci deve essere tradotto in misure e progetti concreti. I firmatari accettano di preparare regolarmente delle relazioni e di essere sottoposti a controlli durante l'attuazione dei propri Piani d'azione e accettano l'esclusione dal Patto nel caso in cui non riescano a conformarsi alle sue disposizioni.

Le città e i paesi si impegnano inoltre ad assegnare risorse umane sufficienti alle azioni previste, a incoraggiare le comunità nella propria zona a partecipare all'attuazione del Piano d'azione, a organizzare giornate locali per l'energia e a svolgere attività di networking con altre realtà.

I comuni che sottoscrivono il Patto dei Sindaci si impegnano a inviare il proprio Piano d'azione per l'energia sostenibile entro l'anno successivo alla data di adesione formale. Tale Piano rappresenta un documento chiave volto a dimostrare in che modo l'amministrazione comunale intende raggiungere gli obiettivi di riduzione della CO2 entro il 2020. Poiché l'impegno del Patto interessa l'intera area geografica del paese, il Piano d'azione deve includere azioni concernenti sia il settore pubblico sia quello privato. In linea di principio, ci si aspetta che il piano d'azione includa iniziative nei settori: ambiente urbanizzato, inclusi edifici di nuova costruzione e ristrutturazioni di grandi dimensioni; infrastrutture urbane (teleriscaldamento, illuminazione pubblica, reti elettriche intelligenti ecc.); pianificazione urbana e territoriale; fonti di energia rinnovabile decentrate; politiche per il trasporto pubblico e privato e mobilità; coinvolgimento dei cittadini e, più in generale, partecipazione della società civile; comportamenti intelligenti in fatto di energia da parte di cittadini, consumatori e aziende.

Le amministrazioni comunali che aderiranno al Patto dovranno adoperarsi in molte, se non tutte, le loro aree di attività, in veste di consumatori e fornitori di servizi; pianificatori, sviluppatori e regolatori; consiglieri e modelli di comportamento; produttori e fornitori. L'adesione al Patto dei Sindaci e l'approvazione del PAES consente l'accesso dei progetti a specifiche forme di finanziamento europee e provinciali.

UN IMPEGNO PER L'ENERGIA SOSTENIBILE

NOI SINDACI CI IMPEGNIAMO :

- ad andare oltre gli obiettivi fissati per l'UE al 2020, riducendo le emissioni di CO2 nelle rispettive città di oltre il 20% attraverso l'attuazione di un Piano di Azione per l'Energia Sostenibile. Questo impegno e il relativo Piano di Azione saranno ratificati attraverso le proprie procedure amministrative (per l'Italia: Delibera Consiglio Municipale);
- a preparare un inventario base delle emissioni (baseline) come punto di partenza per il Piano di Azione per l'Energia Sostenibile;
- a presentare il Piano di Azione per l'Energia Sostenibile entro un anno dalla nostra formale ratifica al Patto dei Sindaci;
- ad adattare le strutture della città, inclusa l'allocazione di adeguate risorse umane, al fine di perseguire le azioni necessarie;
- a mobilitare la società civile nelle nostre aree geografiche al fine di sviluppare, insieme a loro, il Piano di Azione che indichi le politiche e misure da attuare per raggiungere gli obiettivi del Piano stesso. Il Piano di Azione sarà redatto per ogni città e presentato al Segretariato del Patto dei Sindaci entro un anno dalla ratifica del Patto stesso;
- a presentare, su base biennale, un Rapporto sull'attuazione ai fini di una valutazione, includendo le attività di monitoraggio e verifica;
- a condividere la nostra esperienza e conoscenza con le altre unità territoriali;
- ad organizzare, in cooperazione con la Commissione Europea ed altri attori interessati, eventi specifici (Giornate dell'Energia; Giornate dedicate alle città che hanno aderito al Patto) che permettano ai cittadini di entrare in contatto diretto con le opportunità e i vantaggi offerti da un uso più intelligente dell'energia e di informare regolarmente i media locali sugli sviluppi del Piano di Azione;
- a partecipare attivamente alla Conferenza annuale UE dei Sindaci per un'Energia Sostenibile in Europa;
- a diffondere il messaggio del Patto nelle sedi appropriate e, in particolare, ad incoraggiare gli altri Sindaci ad aderire al Patto;

- ad accettare la nostra esclusione dal Patto dei Sindaci, notificata per iscritto dal Segretariato del Patto dei Sindaci, in caso di mancata presentazione del Piano di Azione sull'Energia Sostenibile nei tempi previsti, di mancato raggiungimento degli obiettivi di riduzione delle emissioni come indicato nel Piano di Azione a causa della mancata e/o insufficiente attuazione del Piano di Azione stesso e di mancata presentazione, per due periodi consecutivi, del Rapporto biennale.



Unità pastorale



"La solenne celebrazione eucaristica del dodici giugno scorso a Strigno, alla presenza dell'Arcivescovo Mons. Luigi Bressan ha costituito ufficialmente l'Unità Pastorale Madonna di Loreto che raggruppa le comunità di Agnedo, Bieno, Ivano Fracena, Samone, Scurelle, Spera, Strigno e Villa. Cosa significa in concreto? Significa intraprendere come cristiani, un cammino pastorale comune, unendo le forze, mettendo a disposizione i "talenti" che ogni parrocchia possiede e nello stesso tempo essere disposti, nella comunione, ad accogliere suggerimenti e aiuto per risolvere le proprie criticità. Pur essendo alla guida di questa nuova esperienza, non sono solo nel portarla avanti. Accanto a me ci sono alcuni confratelli che collaborano e persone di buona volontà che si mettono a disposizione nei vari servizi pastorali: catechesi, liturgia, animazione degli oratori, canto, cura degli edifici di culto ecc. Questo cambiamento ha colto un'po' tutti di sorpresa. Apprezzo anche lo sforzo di chi fa più fatica ad accettare la nuova realtà, ma cerca di capire e lavorare per costruire una comunità di credenti, ora più grande, che va oltre il confine del proprio paese. La nostra diocesi da alcuni anni ha intrapreso questo percorso di riorganizzazione del tessuto pastorale, vuoi per la mancanza di vocazioni sacerdotali, vuoi per un necessario coinvolgimento dei laici nell'azione pastorale, vuoi per affrontare un cambiamento che c'è stato anche nelle comunità cristiane nel corso degli ultimi decenni. Esattamente un anno fa, a giugno 2010 quindi le comunità sono state informate dal vicario Mons. Tisi che avrei avuto la cura pastorale delle cinque parrocchie fino a quel momento seguite da don Emilio Menegol, oltre alle tre che avevo in precedenza. Con trepidazione ho accettato l'incarico e il 26 settembre 2010 ho fatto il mio ingresso ufficiale nella costituenda unità pastorale. Come collaboratore, in aiuto, è giunto anche don Francesco Micheli che assieme a don Bruno Divina, don Giovanni Merlin e don Venanzio Loss collaborano tuttora con me per

assicurare le celebrazioni liturgiche in tutte le parrocchie. Contemporaneamente è stato costituito un "gruppo di lavoro" composto da due membri dei consigli pastorali delle parrocchie, coordinato da me, che si sarebbe occupato di "gestire" il cambiamento sia a livello organizzativo sia facendo da tramite con i consigli pastorali delle rispettive parrocchie informando periodicamente sulle decisioni prese. Compito che svolge tuttora. Mons. Lauro Tisi, vicario della Diocesi non ci ha lasciati soli, ha seguito passo passo tutto il percorso di costruzione del nuovo soggetto, non solo all'interno del gruppo di lavoro ma informando attraverso due incontri, l'uno aperto a chi opera nella pastorale e l'altro aperto a tutte le comunità, su cosa significa diventare "unità pastorale" sulle sfide e le opportunità da cogliere in questo cambiamento.

Il cammino è approdato alla costituzione ufficiale dell'Unità Pastorale Madonna di Loreto. Ovviamente non è un cammino concluso, va costruito giorno per giorno nella comunione, con la pazienza dei piccoli passi, accettando anche resistenze e difficoltà.

Un particolare sulla scelta del nome dato al nuovo soggetto: "Madonna di Loreto". Da sempre le comunità di zona sono legate devozionalmente a lei, ne è prova la grande partecipazione di fedeli provenienti da tutti i paesi, presenti alla processione nelle vie del paese di Strigno che si svolge ogni cinque anni in occasione della festa del voto. Inoltre è significativo mettere sotto la protezione di Maria le nostre famiglie, i giovani, gli anziani, gli ammalati, le nostre comunità."

Don Armando Alessandrini



IN VIAGGIO... CON GLI ALUNNI DELLA SCUOLA PRIMARIA

Lunedì 12 settembre è iniziato il nuovo anno scolastico, tra aspettative e nuovi progetti da realizzare. Per quest'anno il tema guida è il VIAGGIO: tutti insieme, alunni e insegnanti, andremo alla scoperta di interessanti storie di viaggio e conosceremo alcuni grandi viaggiatori del passato e del presente. Tra le iniziative più importanti sono da ricordare le attività della nostra Cooperativa scolastica "Le Goccioline" tra cui troviamo le assemblee dei soci della Cooperative, i mercatini di beneficenza nei paesi di Bieno e Samone (domenica 2 ottobre a Bieno, domenica 4 dicembre a Samone con possibile replica domenica 18 o 25 marzo) mentre manteniamo la nostra collaborazione con Padre Fabrizio (cappuccino responsabile della mensa dei Poveri di Trento) con il quale realizzeremo delle raccolte alimentari a scuola e nei paesi. In occasione della Pasqua i soci della Cooperativa propongono l'acquisto delle uova di Pasqua, nell'ambito del "progetto cerco un nuovo amico": acquistando un uovo di Pasqua si aiuta la ricerca contro una brutta malattia che colpisce i bambini.

Diverse sono le attività che coinvolgono anche la comunità: mercoledì 26 ottobre abbiamo festeggiato l'autunno mangiando castagne al Parco dei Laresoti, grazie alla collaborazione degli instancabili Costantino, Baldi e nonno Faustino che hanno preparato le caldarroste e un delizioso thè caldo! Il freddo dell'autunno continua ma noi, senza paura, passeggiamo per le vie del paese con le nostre lanterne in occasione della festa di San Martino, nella buia serata di venerdì 11 novembre. In occasione della serata di giovedì 22 dicembre, a partire dalle 20.15 presso il Centro Polifunzionale coinvolgeremo la popolazione in occasione del Natale con un piccolo concerto e le canzoni che stiamo preparando nell'ambito delle ore facoltative anche grazie alla collaborazione del maestro di coro della Scuola di Musica di Borgo, Nikos Betti. Un progetto nuovo, previsto per quest'anno, è la collaborazione con la Casa di riposo di Borgo Valsugana: abbiamo pensato, infatti, ad alcuni momenti di incontro e laboratorio con i bambini e gli ospiti della Casa di Ri-

poso. In un primo incontro, alcuni ospiti e i loro accompagnatori verranno a scuola per visionare insieme il film da loro realizzato e, in un secondo momento, noi alunni e insegnanti saremo a Borgo per presentare in anteprima il nostro concerto di Natale. Tante idee, tante iniziative da realizzare per crescere insieme e imparare collaborando con le persone e con l'ambiente che ci circonda. Ci auguriamo un buon anno di lavoro ringraziando tutte le persone che ci aiutano e che sostengono le nostre attività

FESTA DI FINE ANNO SCOLASTICO

Nel mese di giugno è stata organizzata la tradizionale festa di fine anno della nostra scuola primaria. Purtroppo, il cattivo tempo che ha caratterizzato la prima parte della stagione estiva, non ha permesso la consueta trasferta e le attività a Malga Regaise. La disponibilità della nuova tettoia presso il Parco Laresoti ha permesso a scolari ed insegnanti di poter comunque vivere all'aperto e nel bosco questa giornata e di gustare il pranzo preparato con cura dal volontariato alpino.



AVIS



In Provincia di Trento l'Avis conta circa 12.500 soci donatori (il limite d'età è fra i 18 e i 65 anni) con la sezione della Bassa Valsugana e Tesino che annovera 1.100 donatori attivi che "donano" sangue da 1 a 4 volte l'anno. Per quanto riguarda il comune di Samone, gli avisini presenti sul territorio sono 33, di cui 2 entrati a far parte dell'Associazione quest'anno. In occasione dell'assemblea annuale tenutasi il 17 febbraio presso il palazzetto dello sport di Borgo sono stati premiati Andrea Zacchini (7 donazioni – medaglia di Rame), Luigina Mengarda (27 donazioni – Argento dorato), Ambrogio Tiso (24 donazioni – Argento dorato), Mario Pedron (40 donazioni – Oro) e Sergio Tiso (60 donazioni – Oro con rubino).

Molte sono le iniziative promosse dall'Avis della Bassa Valsugana e Tesino per rafforzare il gruppo già costituito e per incrementarlo costantemente. Si va dall'informazione nelle scuole, ai gazebo presenti nelle manifestazioni locali, alle serate informative nei diversi paesi, dalla tradizionale castagnata di novembre, ai viaggi culturali ed enogastronomici sia in Italia che all'estero.

Chiunque desiderasse maggiori informazioni o volesse ritirare il modulo per diventare donatore, può rivolgersi al Centro Avis di Borgo presso l'Ospedale S. Lorenzo o contattare il capogruppo di Samone Bruna Purin (cell. 349/0979390).

CIRCOLO RICREATIVO CULTURALE

A fine anno del 2010 è nato in paese il Circolo Ricreativo Culturale di Samone. Come soci fondatori ne fanno parte Emilio Mengarda, Maurizio Tiso, Giuseppe Zilli, Giorgio Rigon, Lorenzo Micheli e Rosanna Tomio. L'associazione ha lo scopo di creare un punto di ritrovo nell'ambito del paese dove le persone associate possano



incontrarsi per scambiarsi idee, programmi, iniziative a sfondo ricreativo e culturale per contribuire alla loro formazione individuale e sociale.

Proprio per questo, il Circolo Ricreativo nell'ambito del Piano Giovani di Zona ha dato la possibilità ad un gruppo di 13 ragazzi di seguire il pro-

getto "Alla Scoperta della Neve".

Il progetto, reso possibile anche dalle due esperte guide alpine, è nato dall'idea di alcuni ragazzi del paese ed è stato suddiviso in due parti: una teorica, composta da due lezioni formative su equipaggiamenti e materiale da usare per il trekking invernale (scarponi, scii, bastoncini), attrezzatura ARVA, manto nevoso e formazione delle valanghe per effettuare delle uscite sulla neve in sicurezza. Si sono svolte anche delle uscite pratiche che hanno visto i partecipanti impegnati in varie località del Trentino (Gronlait, Hoabonti - Monte Cola, Cima Mut, Val Badia).

Grazie al corso, si è formato un bel gruppo di ragazzi che hanno imparato l'effetto collaterale dello sci d'alpinismo...una volta iniziato non si smette più di praticarlo!!!

Il Circolo ha collaborato con l'Amministrazione comunale e con il Sistema Bibliotecario Intercomunale Lagorai in occasione della festività di San Donato. E' stata organizzata una serata con Vittorio Fabris che ha presentato il suo libro "La Valsugana Orientale e il Tesino" accompagnato dal commento di Ezio Chini e dalle musiche del "Trio Ayres".

CMF

Nel corso del 2011, dopo il consueto appuntamento di marzo con l'assemblea ordinaria presso il Centro Polifunzionale, l'attività del Consorzio di Miglioramento Fondiario ha visto nel mese di agosto il collaudo da parte dei funzionari Pat per il recupero dell'ex fogna a monte del paese.

Da parte di altri consorziati, abbiamo avuto la richiesta di nuovi allacciamenti alla rete idrica all'interno del perimetro consorziale mentre per quanto riguarda la viabilità, siamo in attesa di avere una risposta da parte degli uffici competenti della Pat in merito alla nostra richiesta per la sistemazione della viabilità agricola.

Cogliamo l'occasione per augurare a tutti i cittadini Buon Natale e Felice Anno Nuovo e ricordiamo ai nostri consorziati il prossimo appuntamento con l'assemblea ordinaria 2012.

Il presidente
Fabrizio Zanghellini

CORO PARROCCHIALE

L'anno 2011 è stato un periodo tranquillo per il Coro Parrocchiale, unico evento particolare è stata la partecipazione al concerto natalizio presso la Chiesa di Spera il 27 dicembre dove ci siamo presentati proponendo ben quattro pezzi.

La loro preparazione ha comportato, ovviamente, un intensificarsi delle prove con l'impegno che è stato comunque premiato ed il coro ha ottenuto numerosi apprezzamenti dal pubblico presente.

In ogni caso il coro ha continuato la sua attività accompagnando tutte le celebrazioni eucaristiche ed effettuando una prova settimanale, con l'eccezione della pausa estiva, necessaria per mantenere il buon livello raggiunto.

L'anno 2012 vedrà il coro impegnato nella Rassegna dei Cori Parrocchiali, che verrà effettuata in maggio in una parrocchia ancora da definire: ciò comporterà, durante l'inverno, una lunga ed impegnativa fase di preparazione e di studio per giungere pronti all'appuntamento.

VIGILI DEL FUOCO VOLONTARI

In occasione dell'Assemblea Generale del Corpo dei Vigili del Fuoco di Samone svoltasi il 6 marzo ed in seguito alla scadenza del mandato quinquennale c'è stato il rinnovo del direttivo. Al termine della votazione e per il secondo mandato sono stati designati a

comandante Mariano Giampiccolo e vice comandante Enrico Zanghellini, successivamente nominati nell'incarico anche dal sindaco Lenzi Enrico, con il nuovo direttivo composto dal capo plotone Alberto Rinaldi, dai capi squadra Fabio Paoletto e Marco Paoletto, dal cassiere Alberto Paoletto, dal segretario Alessio Trisotto e dal magazziniere Tiziano Tiso.

Organico

Comandante : Mariano Giampiccolo

Vice Comandante : Enrico Zanghellini

Capo Plotone : Alberto Rinaldi

Caposquadra : Fabio Paoletto, Marco Paoletto

Segretario : Alessio Trisotto

Cassiere : Alberto Paoletto

Magazziniere : Tiziano Tiso

Vigili : Enzo Buffa, Diego Buffa, Nicola Buffa, Flavio Lenzi, Stefano Lenzi, Fabio Martinelli, Dino Paoletto, Bruno Perer, Marco Perer, Renzo Purin, Giorgio Rigon, Maurizio Tiso, Mirko Tiso, Diego Trisotto, Amos Tomaselli.

Il nuovo Direttivo è stato messo subito alla prova con l'organizzazione della manovra Intercomunale svoltasi il giorno 1° maggio e che ha coinvolto ben otto corpi di Samone, Bieno, Ospedaletto, Villa Agnedo, Scurelle, Ivano Fracena, Spera, Strigno: in tutto 85 vigili del fuoco volontari coordinati dal comandante di Samone. La manovra si è svolta in località Regaise - Praeto ed è stata organizzata simulando lo spegnimento di un incendio boschivo in località Praeto a 1650 metri. Complessivamente sono state impiegate 5 autobotti, 2 motopompe, 2 pompe waiax ed 1 microbotte oltre a circa tremila metri lineari di manichette che sono servite per portare in quota, anche con l'ausilio dell'elicottero del corpo permanente di Trento, l'acqua necessaria per l'intervento simulato.

Al termine dell'esercitazione, gli alpini di Samone hanno gentilmente preparato e servito il pranzo a tutti i partecipanti ai Laresotti. Un grazie per la collaborazione agli alpini è doveroso che come al solito hanno lavorato in maniera egregia.

INTERVENTI 2011 AL 7 NOVEMBRE	N.	F U O R I COMUNE	ORE/ UOMO
Incendio canna fumaria	1	0	12
Incendio sterpaglie e simili	1	0	13,5
Incidente stradale	1	0	3,0
Servizi tecnici apertura porte	1	1	9,0
Pulizia pozzi neri	2	0	9,5
Prevenzione per teatri e manifestazioni	4	1	67,0
Prevenzioni incendi boschivi	1	0	14,0
Servizio reperibilità occasionale	3	0	230,0
Recupero persona	1	0	12,0
Addestramento pratico	28	0	858,5
Addestramento teorico	2	0	120,0
Controllo idranti	1	0	120,0
Servizio tecnico manutenzione attrezzatura	1	0	2,5
TOTALE	47	2	1365

Quest'anno l'attività interventistica del corpo è stata ordinaria e nell'ambito comunale non ci sono stati interventi rilevanti: sono stati eseguiti 47 interventi comprensivi di addestramento teorico e pratico per un totale di 1365 ore uomo.

Particolare nota merita l'intervento extracomunale svoltosi in località Tomaselli il 3 novembre per l'incendio di un'abitazione con il corpo di Samone che è stato chiamato come supporto a quello di Strigno.

Nel corso dell'anno, poi, ricordiamo l'organizzazione della ciaspolada al Monte Cima in notturna che si è svolta sabato 22 gennaio con partenza da Castegneron salendo per la Presata e le Serpentine fino alla malga della Cima. La gita, anche se faticosa, ha



visto la partecipazione di circa cinquanta persone che sono arrivate alla "casera", illuminata e riscaldata da alcuni volontari saliti nel corso del pomeriggio a preparare il tutto ed ai quali va il nostro ringraziamento.

E' stata organizzata anche la gita a Monaco di Baviera il 24 e 25 settembre per l'Oktober Fest ed a cui hanno partecipato circa quaranta persone; il sabato è stato dedicato alla classica festa della birra a Monaco, la domenica invece siamo stati a visitare il castello di Linderhof, una delle residenze di re Ludvig in Baviera.

Una novità per il corpo è rappresentata quest'anno dalla nomina di un nuovo vigile. Si tratta di Nicola Buffa che è entrato a farne parte al posto del vigile Costantino Mengarda, uscito dall'organico per il raggiungimento del limite d'età. Ricordiamo, infine, che quest'anno verranno premiati con medaglia, per il raggiungimento dei 25 anni di servizio nel corpo, i vigili Diego Buffa, Flavio Lenzi, Bruno Perer, Renzo Purin, Maurizio Tiso e Enrico Zanghellini mentre per i loro 20 anni di attività saranno premiati anche i vigili Fabio Paoletto e Marco Perer.

GRUPPO ALPINI SAMONE

Il gruppo attualmente risulta composto da 49 alpini e 8 amici degli alpini e, come in passato, anche il 2011 è stato un anno ricco di attività che in occasione dell'uscita di questo numero del bollettino comunale vogliamo ripercorrere insieme a voi.

Il 6 gennaio, in collaborazione con l'Amministrazione comunale, è stata organizzata la "Festa dell'Anziano", una manifestazione molto apprezzata e che trova sempre più condivisione da parte della Comunità.

Il 20 marzo siamo stati presenti alla tradizionale "sagra di San Giuseppe", il patrono del nostro paese, e per tutti i partecipanti abbiamo preparato gustosi gnocchi verdi, bianchi e rossi con la mattinata che è stata allietata dal concerto della Banda Civica La-



gorai di Strigno e con il pomeriggio che è proseguito con tanta musica e allegria.

In primavera numerosi sono stati gli appuntamenti che ci hanno visti protagonisti, a partire dalla massiccia partecipazione all'Adunata Nazionale a Torino per proseguire con il

raduno sezionale a Riva del Garda, il raduno Trivento a Belluno e quello di zona a Grigno.

Il 1° maggio il nostro gruppo ha dato il supporto logistico alla manovra intercomunale organizzata dai Vigili del Fuoco di Samone e che ha visto la partecipazione di otto Corpi della Bassa Valsugana.

Il 10 giugno eravamo presenti alla festa per la fine dell'anno scolastico con i bambini della nostra scuola e che, a causa dell'inclemenza del tempo, anzichè a Regaise si è svolta al parco Laresoti dove abbiamo potuto apprezzare l'utilità e la funzionalità della nuova tettoia realizzata per ospitare le feste.

Il 24 luglio, come ogni anno, è stata organizzata la tradizionale "Festa alpina al Cristo d'Oro" che ci ha permesso anche di festeggiare il 50° del monumento: infatti, la fine dei lavori per la sua realizzazione, si è conclusa nel 1961.

Una ricorrenza che il gruppo ha voluto preparare degnamente attuando un intervento di manutenzione straordinaria del monumento e di tutta l'area circostante che ha impegnati molti di noi per parecchie giornate durante i mesi precedenti. Per l'occasione, abbiamo dedicato il nostro impegno e la giornata di festa ai caduti di tutte le guerre ed ai nostri amici alpini andati avanti. Questa ricorrenza ha segnato il momento più importante dell'anno per il nostro sodalizio ed ha visto la partecipazione, oltre che di tanti samonati e degli Amministratori comunali, anche dell'amico don Piergiorgio che ha celebrato la S.Messa, di rappresentanti dei gruppi alpini di Borgo Valsugana e di Enna Santa Caterina (VI),

del vice presidente sezionale Marino Sandri e del presidente della sezione ANA di Trento Maurizio Pinamonti.

Negli interventi delle Autorità è stato apprezzato l'impegno e il risultato finale del nostro lavoro e tutti hanno evidenziato come oggi il monumento non sia solo un elemento di memoria ma anche simbolo di unità, di pace, di fratellanza e disponibilità: valori,



quest'ultimi, che noi alpini cerchiamo di interpretare nella vita di tutti i giorni all'interno della nostra comunità. Particolarmente toccante la recita della Preghiera dell'alpino e il canto "Signore delle Cime" dedicate agli amici che ci hanno lasciato e a tutti i caduti.

La festa, quindi, si è conclusa con il taglio e la degustazione dell'ottima torta realizzata dall'alpino Ermanno Dall'Oglio raffigurante il monumento al Cristo d'oro

Il 3 settembre, in collaborazione con il Gruppo Alpini di Spera, abbiamo partecipato all'organizzazione del raduno del gruppo G.A.I.A che ha visto la partecipazione di oltre 300 persone. È stata una giornata molto speciale, in cui abbiamo potuto assaporare la gioia del servizio in favore di tante persone che soffrono fisicamente e che hanno potuto trascorrere alcune ore in allegria e compagnia.

Come da tradizione, il 4 novembre siamo stati presenti alla S.Messa per i caduti di tutte le guerre mentre il 26 saremo impegnati nella colletta alimentare provinciale organizzata dalla Caritas Trentina.

L'attività del 2010 si era conclusa con la cena sociale e l'elezione del Direttivo del Gruppo che risulta così composto:

Capogruppo: Tullio Tiso

Vice capogruppo: Giorgio Rigon

Segretario: Sandro Giampiccolo

Cassiere : Lenzi Enrico

Consiglieri: Costantino Mengarda, Vincenzo Mengarda, Tarcisio Paoletto, Ivo Trisotto e Marino Trisotto.

Nella serata un particolare ringraziamento è stato rivolto ai consiglieri uscenti Antono Mengarda, Antonio Paoletto e Nerino Perer per la fattiva collaborazione e il lavoro svolto nell'impegno di direzione.

PRO LOCO

Il 15 aprile è stato il rinnovo del consiglio direttivo della Pro Loco che risulta ora così composto :

Presidente : Giorgio Purin

Vicepresidente: Gloria Zanghellini in collaborazione con Sabrina Mengarda

Cassiere : Simone Ropelato

Segretaria : Elisabetta Tiso

Consiglieri : Stefania Perer, Gabriele Buffa, Lorenzo Trisotto

Delegato dal Comune : Manuela Tiso

L'obiettivo principale della nostra istituzione rimane l'impegno per l'organizzazione di manifestazioni ed eventi che possano portare avanti le tradizioni della nostra comunità ma che permettano anche di coinvolgere, divertendoli, tutti i nostri paesani.

Il primo evento ad essere organizzato è stato la Festa della Tosela del 22 maggio, giornata allietata da tanta musica e da una tombola. Quindi una novità: l'iniziativa "Giocando con i Bogheli"

con i partecipanti divisi in 4 squadre, di colore diverso, in base alla zona di appartenenza. La manifestazione si è svolta mercoledì 13 e 20 luglio con la serata finale venerdì 22 luglio. Sfide diverse per ciascuna serata, torneo di bocce, staffetta e quiz finale.

Ad agosto si è svolto il Ferragosto Samonato con la festa iniziata la domenica sera per proseguire per



l'intera giornata di lunedì; nel pomeriggio animazione per i più piccoli, a seguire la tradizionale tombola per concludersi con la conosciutissima "Luciolada", corsa non competitiva giunta alla sua 26° edizione e che quest'anno ha visto la presenza di ben 221 partecipanti. Un doveroso ringraziamento va al Comitato Luciolada che collabora in seno alla Pro Loco per la buona riuscita della competizione e ad un gruppo di giovani samonate che si è occupato di ravvivare la premiazione della corsa. Il successo della festa è da attribuirsi anche all'ultimazione della nuova tettoia al parco dove si è potuto organizzare anche l'area cottura e bar.

L'attività proseguirà con "Nadale a Samon" previsto per il 04 dicembre che vedrà la distribuzione di assaggi di piatti tipici in piazza con la collaborazione delle associazioni operanti sul territorio, il tutto allietato dal concerto della Banda Civica di Borgo Valsugana.

L'impegno 2011 si concluderà con l'arrivo di Babbo Natale per i bambini previsto per il 17 dicembre.

Cogliamo l'occasione per ringraziare tutti coloro che ci hanno aiutato e sostenuto per la realizzazione delle varie manifestazioni, rinnovando l'invito a chiunque avesse tempo, idee e voglia di dare una mano.

Buone Feste e arrivederci al prossimo anno!

SAMONE IN ... FORMA

Anche quest'anno il Settore Socio-Assistenziale della Comunità ha attivato il programma di educazione motoria, che prevede attività differenziate rivolte agli ultra cinquantacinquenni ed agli ultra sessantenni della Comunità Valsugana e Tesino. Diverse sono le attività tra cui scegliere:

- corsi di educazione motoria in palestra/sala da effettuarsi nei diversi Comuni del territorio della Comunità (invernali);
- corsi di aquagym (invernali ed estivi);
- percorsi guidati di Nordic Walking;
- corsi di educazione motoria in palestra attrezzata.

A Samone presso il centro polifunzionale ben due volte a settimana si tiene il corso di educazione motoria frequentato da ben 14 partecipanti.

Ma non è tutto c'è anche il corso di mobilità articolare e tonificazione muscolare a cui partecipano ben 16 persone.

Da ottobre ogni gruppo ha iniziato l'attività motoria in perfetta sintonia, il corso di ginnastica per anziani si svolge il lunedì e il giovedì dalle 17.45 alle 18.45 mentre il corso di ginnastica il martedì e il giovedì dalle 20.30 alle 21.30.

SAMONE IN TV

Nell'ambito dell'attività culturale promossa dalla televisione del Trentino in collaborazione con il Consorzio dei Comuni Trentini, un interessante servizio è stato dedicato in uno speciale realizzato dalla rete televisiva Trentino TV nel programma "Bianco di malga" al nostro territorio e all'imprenditorialità agricola che lo caratterizza. Il programma può essere visionato sul sito <http://www.trentinotv.it> selezionando nelle proposte "CULTURA" il programma "Bianco di malga" e nell'archivio delle trasmissioni la puntata del 17.08.2011.

PALIO DELLE CONTRADE

Per la quinta volta consecutiva la formazione di Samone al Paio di Pieve Tesino si è vista assegnare il primo premio.

Armati solamente di vecchi vestiti e voglia di divertirsi, siamo partiti alla volta di Pieve Tesino per partecipare alla sfilata del Palio delle Contrade. La nostra squadra era tutta formata da personaggi nuovi, anche per dare a tutti l'occasione di poter essere coinvolti nella gara.

Eravamo in 27 e come al solito c'era la nonna Orsola con i nipoti, il maestro, il contadino, il signore, "quel coi soldi e la so sposa", e anche il fabbro. Alla fine della serata dopo i giochi dei bambini e il tiro alla fune, il verdetto era chiaro: Samone vinceva il 5° palio della storia.

Siamo tornati al nostro paese a suon di trombe, mostrando a tutti il nuovo trofeo felici e contenti, specialmente i bambini.



CIAO GIANNI



Dopo due anni e mezzo Gianni è potuto ritornare a Samone.

Ci siamo ritrovati con lui, tantissimi, il tre dicembre,
in chiesa per un ultimo saluto, una preghiera,
per essere vicini alla sua famiglia.

Di Gianni, Sindaco, Consigliere provinciale e regionale,
uomo delle istituzioni, tanto è stato detto e scritto,
vogliamo qui ricordare l'amico, l'uomo con cui si poteva discutere,
confrontarsi, impegnarsi per perseguire il bene comune,
costruire Comunità.

Ora finalmente è tornato nella sua valle, nel suo amato paese
e potrà riposare nella terra che sempre ha sentito sua
e per la quale si è speso con passione e totalità.

L'Amministrazione comunale anche a nome della Comunità
rinnova il cordoglio alla famiglia, ai parenti, agli amici
e a quanti l'hanno conosciuto e stimato.



SISTEMA BIBLIOTECARIO
INTERCOMUNALE E LAGORAI

BIENO, CASTELLO TESINO, PIEVE TESINO, SAMONE, SPERA, STRIGNO, CINTI TESINO, IVANO FRACENA E VILLA AGNEDO



NEL LAGORAI A TEATRO

STAGIONE TEATRALE
2011-2012

RASSEGNA TEATRALE
... E NON SOLO!



PROVINCIA
AUTONOMA
DI TRENTO

POLIFUNZIONALE SAMONE	sabato	26 novembre	ore 20.45	Teatro:	DOMANDO LA CASA ITEA
TEATRO CASTELLO TESINO	venerdì	2 dicembre	ore 20.45	Corale:	SOSAT DI TRENTO
TEATRO CASTELLO TESINO	sabato	10 dicembre	ore 20.45	Teatro:	LE UOVA DELLE MONACHE
TEATRO SPERA	sabato	17 dicembre	ore 20.45	Teatro:	TROPPIA GRAZIA SANT'ANTONI
CHIESA IVANO FRACENA	mercoledì	21 dicembre	ore 20.45	Corale:	CALICANTUS PERGINE
CHIESA PIEVE TESINO	martedì	27 dicembre	ore 20.45	Corale:	POLIFONICA CALCERANICA
CHIESA SPERA	giovedì	29 dicembre	ore 20.00	Corale:	RASSEGNA CORI
CHIESA CINTI TESINO	venerdì	30 dicembre	ore 20.45	Corale:	VALSUGANA SINGERS BORGO
TEATRO DI SPERA	giovedì	5 gennaio	ore 20.45	Concerto:	BANDA DI TELVE
POLIFUNZIONALE SAMONE	sabato	14 gennaio	ore 20.45	Teatro:	QUATTRO CIACIARE 'N TEL SPIAZ
TEATRO SPERA	sabato	21 gennaio	ore 20.45	Teatro:	MARTINA TE SEI LA ME ROVINA
ALBERGO NAZIONALE STRIGNO	venerdì	27 gennaio	ore 20.45	Recital:	CAMMINANDO SU UN ARCOBALENO
PALAZZO GALLO CASTELLO T.	sabato	28 gennaio	ore 10.00	Convegno:	DON FIORE MENGUZZO
BIBLIOTECA PIEVE TESINO	sabato	28 gennaio	ore 20.45	Concerto:	MEMORIA MUSICALE
TEATRO CASTELLO TESINO	sabato	4 febbraio	ore 20.45	Teatro:	IL ROMANZO DELLA ROSA
PIAZZA MAGGIORE BIENO	domenica	5 febbraio	ore 14.00	Spettacolo:	GIOCOLERIA COMICA 
POLIFUNZIONALE SAMONE	sabato	11 febbraio	ore 20.45	Teatro:	EL CONGRESSO DE LE SUOCERE
ALBERGO NAZIONALE STRIGNO	sabato	25 febbraio	ore 20.45	Siparietti:	COMMEDIE DI GOLDONI
TEATRO SPERA	sabato	3 marzo	ore 20.45	Teatro:	LA VALISA DE CARTON
PALAZZO GALLO CASTELLO T.	giovedì	8 marzo	ore 20.45	Serata:	LETTURE E MUSICA SULLA DONNA
TEATRO CASTELLO TESINO	sabato	10 marzo	ore 20.45	Teatro:	DON CHECO
TEATRO CASTELLO TESINO	sabato	24 marzo	ore 20.45	Teatro:	REFUGIUM PECCATORUM
POLIFUNZIONALE SAMONE	domenica	25 marzo	ore 17.00	Teatro:	EXCALIBUR 
POLIFUNZIONALE VILLA AGNEDO	sabato	31 marzo	ore 20.45	Teatro:	ROBE DA NO CREDER
TEATRO CASTELLO TESINO	in data da destinarsi			Teatro:	L'EREDITÀ



SPETTACOLO ADATTO
A FAMIGLIE E BAMBINI

INIZIATIVA REALIZZATA CON IL SOSTEGNO DELLA
PROVINCIA AUTONOMA DI TRENTO
E DEI COMUNI DEL SISTEMA BIBLIOTECARIO
INTERCOMUNALE LAGORAI

INFO 0461 593232
WWW.SISTEMALAGORAI.NET