



L'AMMINISTRAZIONE INFORMA COMUNE DI PIEVE TESINO

PERIODICO SEMESTRALE ANNO 6 - NUMERO 2 DICEMBRE 2012



» Sommario

L'AMMINISTRAZIONE INFORMA | COMUNE DI PIEVE TESINO

Periodico semestrale Anno 6 - Numero 2 Dicembre 2012



L'Amministrazione Informa - Comune di Pieve Tesino

INDIRIZZO REDAZIONE:
Piazza Giovanni Buffa, 1
Tel. 0461 594122
38053 - Pieve Tesino

DIRETTORE:
Livio Gecele

DIRETTORE RESPONSABILE:
Massimo Dalledonne

COMITATO DI REDAZIONE:
Chiara Avanzo, Maria Avanzo,
Jessica Menon, Mariano Avanzo

COMPOSIZIONE E STAMPA:
Litodelta - Arti Grafiche
Scurelle (TN)

Autorizzazione
Tribunale Trento n. 1327
del 12/06/2007

CHIUSO IN TIPOGRAFIA
dicembre 2012

■ LA PAROLA AL SINDACO	3
■ ASSESSORATO AI LAVORI PUBBLICI E URBANISTICA	4
■ PATRIMONIO FORESTALE E MONTANO	12
■ ASSESSORATO ALLA CULTURA, POLITICHE SOCIALI E ISTRUZIONE	14
■ ASSESSORATO AL TURISMO, SPORT E ASSOCIAZIONI	18
■ PAROLA ALLA MINORANZA	21
■ COMUNITÀ DI VALLE	24
■ BIM BRENTA	28
■ DELIBERE DI GIUNTA	30
■ DELIBERE DI CONSIGLIO	33
■ ECOMUSEO DEL TESINO	34
■ MUSEO CASA DE GASPERI	37
■ FONDAZIONE TRENTINA ALCIDE DE GASPERI	38
■ SCUOLA ELEMENTARE	40
■ PRO LOCO	41
■ GRUPPO ANA	43
■ GRUPPO FOLKLORISTICO	45
■ AMICI DEI PASTURI	46
■ SCHÜTZENKOMPANIE TESINO 3 SANTI HEILIGEN	47
■ COMITATO TRADIZIONI POPOLARI PRADELLANO	48
■ SEZIONE SAT DEL TESINO	49
■ CORPO DEI VIGILI DEL FUOCO	51
■ AMICI DEL CAVALLO	51
■ INTERVISTA A...	52
■ CASSA RURALE VALSUGANA E TESINO	54
■ AMBIENTE PULITO	55
□ COMUNE INFORMA	57
□ NUMERI UTILI	58

In copertina:
"I centenari di Pieve Tesino"
foto di Gianvico Avanzo



Livio Gecele
Sindaco di Pieve Tesino

Carissimi pievesi
Siamo giunti alla conclusione di un altro anno amministrativo, e per questo si cerca di esaminare i risultati raggiunti ma anche quelli non raggiunti. Sembra retorica dire che stiamo attraversando un momento molto delicato di restrizione economica e di programmazione per il futuro incerto, e per questo è e sarà necessario assumere

decisioni di riorganizzazione del comune che porteranno inevitabilmente a scelte difficili.

Le gestioni associate dei servizi, la riduzione dei consiglieri e degli assessori ed i trasferimenti sul bilancio comunale di finanziamenti correnti sono i temi di discussione politica

Alcune di queste scelte spetteranno al consiglio regionale, altre invece spettano ai sindaci attraverso la conferenza dei sindaci di comunità, alle giunte ai consigli comunali, seguendo le indicazioni della legge provinciale che obbliga i comuni all'associazione dei servizi facendo riferimento alle comunità di valle.

Pensando a questo quadro politico amministrativo, il nostro comune ha bisogno di risorse alternative proprie che possano garantire il mantenimento dei no-

stri servizi e delle nostre strutture. La sola vendita di legname, seppure anche quest'anno abbia avuto un buon esito non è sufficiente e quindi la realizzazione di alcune centraline idroelettriche con la società Costa Brunella e un'altra sull'acquedotto intercomunale porteranno nelle casse comunali la liquidità per garantire un futuro più tranquillo.

Cercheremo in questi due anni e mezzo di legislatura rimanenti di portare a termine tutti i lavori pubblici avviati e iniziare quelli già finanziati. Il prossimo anno ultimeremo i lavori di completamento della ClubHuse del campo da Golf con un ulteriore finanziamento della PAT di 192.000,00€ assieme al centro di protezione civile finanziata per 237.950,00 €.

Un sentito grazie ad enti associazioni e singole persone che durante l'estate si sono adoperate per allietare ed organizzare eventi che hanno ravvivato il nostro paese. A coloro che hanno curato le loro case addobbando con fiori di ogni tipo regalando a turisti, visitatori ma anche a tutti noi la visione di un paese accogliente. Il Natale è vicino, è un momento dove tutti mettono nel cassetto i problemi negativi e cercano di essere perlomeno un po' più disponibili verso gli altri ognuno con la propria sensibilità. E' passato anche un altro anno dove tutti noi abbiamo vissuto le nostre preoccupazioni familiari cercando di metterle alle spalle ed augurarci che il nuovo anno porti nuove speranze. Ai bambini, ai giovani agli adolescenti, agli adulti ed in particolare ai nostri anziani vada il mio più sincero augurio.

Il Sindaco
Livio Maria Gecele

DI BRUNO NERVO

Premessa ai lavori pubblici:

numerosi cantieri attivati in questi ultimi tempi hanno interessato gran parte della viabilità interna al paese.

I lavori di ricostruzione delle reti tecnologiche, il Museo delle Stampe e dell'Ambulantato ed in particolare la realizzazione del marciapiede e la rettifica di Via Marchetto hanno creato disagio e qualche disservizio alla comunità. Purtroppo, le difficoltà oggettive e la complessità nelle fasi operative dei lavori, ma soprattutto la necessità di farlo sempre e comunque in sicurezza, non sempre combaciano con le legittime necessità ed esigenze dei singoli censiti.

La mancanza di un'adeguata viabilità alternativa hanno a volte appesantito oltre modo tali disagi.

L'Amministrazione vuole comunque chiedere ancora comprensione per eventuali future difficoltà contando sulla disponibilità e tolleranza dei suoi censiti e anche su quella di altri utenti.

Nel mentre ci si scusa se tutto non è andato nel migliore dei modi, si assicura comunque che, di concerto con le singole figure (direttori dei lavori - coordinatori della sicurezza - responsabili di cantiere - titolari delle singole ditte appaltatrici) è stato fatto il meglio del possibile.

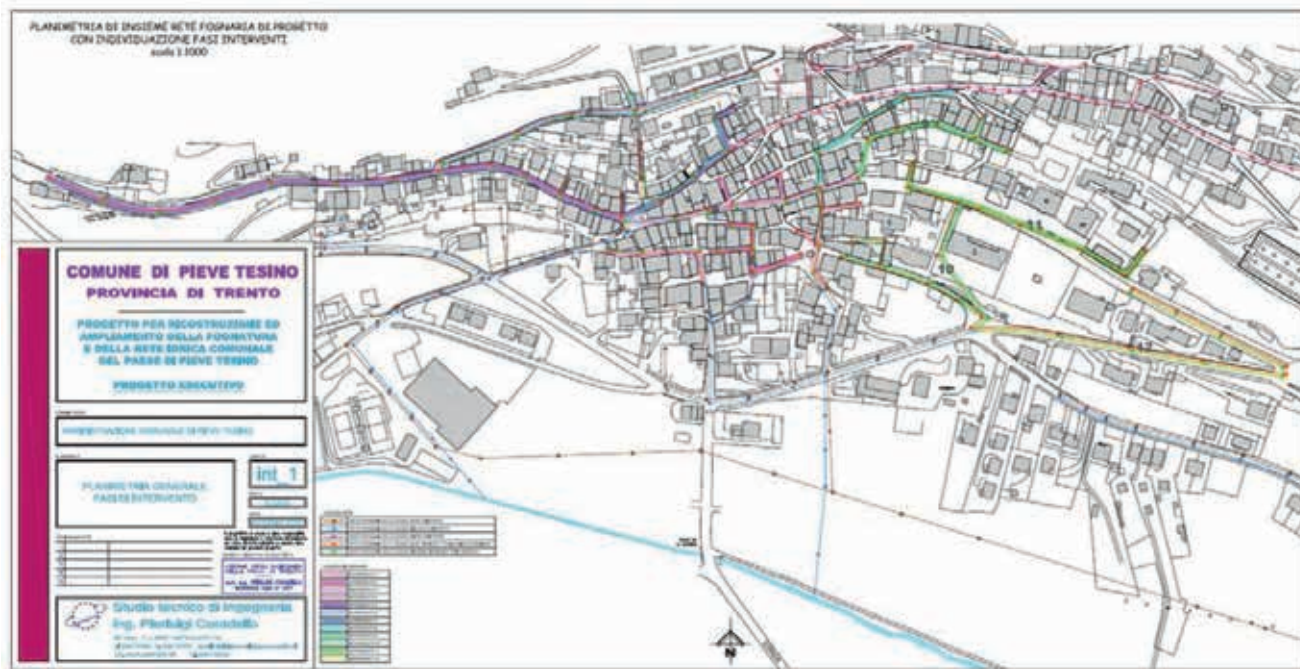

Planimetria d'insieme delle zone interessate dai lavori

Lavori di ricostruzione ed ampliamento della fognatura e della rete idrica comunale del paese.

Dalle note di cantiere dell'ing. Pierluigi Coradello progettista e direttore lavori dell'opera

Procedono i lavori ricostruzione ed ampliamento della fognatura e della rete idrica comunale del paese di Pieve Tesino con la posa delle reti interrate all'interno del paese, nel rispetto dei tempi contrattuali ed delle modalità previste sia per quanto riguarda il ripristino dei sottofondi e delle pavimentazioni provvisorie che la realizzazione degli allacciamenti e la posa dei contatori.

Contestualmente alla posa delle reti interrate in accordo e a spese della SET è stata ammodernata in alcuni vie del centro storico la rete di distribuzione dell'energia elettrica. E' stato predisposto a cura della Amministrazione Comunale il progetto di costruzione della dorsale interrata della fibra ottica all'interno del paese con predisposizione dei pozzetti di utenza, il progetto di concomitanza approvato e finanziato da Trentino Network sarà realizzato contestualmente alla formazione dei sottofondi necessari alla posa delle pavimentazioni definitive.

La nuova rete consentirà nel breve periodo di veicolare fino all'utente finale (cittadini, imprese, pubblica amministrazione) una serie di servizi che per loro natura necessitano di connessioni a larga banda.

I frequenti nubifragi succedutisi nel corso dell'estate uniti alla complessità e difficoltà di esecuzione dovuta alla massiccia presenza di fatiscenti sotto servizi esistenti è stata causa di danni, interruzioni della viabilità e limitazioni nell'uso delle reti con conseguenti disagi ai censiti. La responsabilità e il senso civico di tutti gli utenti direttamente coinvolti dai lavori unito alla disponibilità a tollerare le limitazioni e i disservizi conseguenti ai lavori, a consen-

tito, grazie anche all'impegno dei dipendenti comunali, dell'impresa esecutrice, dell'Amministrazione Comunale e dell'ufficio di direzione lavori, il regolare svolgimento dei lavori nel rispetto di quanto stabilito dal contratto.



La complessità dei lavori di posa in opera delle diverse tubazioni in Via Degasperi



Scavi in via XX settembre

Considerata la notevole profondità degli scavi per la posa delle condotte si è ritenuto opportuno spostare alla prossima primavera la posa delle pavimentazioni definitive, consentendo il completo assestamento del riempimento e del sottofondo.

Sono state fino ad ora realizzate le reti su Via Circonvallazione, Via Giovanni Avanzo, Piazza Maggiore, Via XXX Maggio, Via Remondini, Via Giuseppina Ripa, Via Brigata Abruzzi, Via Brigata Venezia, Via Eugenio Franceschini, Via Sergio Franchini e Piazza Dante, Via XX settembre parte bassa ed alta, Via Fratelli Rizzà, Via Sebastiano Buffa e Via Cesare Battisti fino al Vaon.

Sono attualmente interessate dai lavori di posa Via Degasperri con ramali e la scalinata posta tra casa Roman e l'entrata della Casa Museo Degasperri.



Lavori sull'importante nodo di Piazza Garibaldi "Vaon"

Restano da realizzare i lavori su Via Silvano Buffa, Via Salita Silana, e Via degli Alpini.

I lavori, iniziati il 2 maggio 2011, dovevano compiersi in n° 720 giorni naturali consecutivi e quindi entro il giorno 20 aprile 2013.

Considerando la complessità delle operazioni connesse alle varie tipologie di lavoro, la posa in opera della dorsale delle fibre ottiche, nelle zone interessate dagli scavi e la necessità di consolidare il muro a secco di sostegno alla strada comunale lungo la Via Silvano Buffa, all'altezza del parco di casa Fietta, tale data dovrà essere necessariamente procrastinata.

Le operazioni continueranno finché le condizioni meteorologiche lo consentiranno.

AVVISO

In fase di realizzazione della nuova rete fognaria si è notato e trovato nelle condutture ogni genere di residui che otturavano in gran parte le tubazioni.

Si invita tutta la popolazione a non gettare nelle tubazioni fognarie residui di ogni tipo e di non gettare nelle gradelle stadali cenere o altri residui che precludono il normale deflusso delle acque.

DI ANDREA TOMASELLI *

Museo PER VIA



I lavori per la realizzazione del museo si avvicinano alla conclusione

Siamo prossimi, con non poche fatiche, alla conclusione dei lavori e a breve prenderà vita il nuovo Museo delle Stampe e dell'Ambulantato Tesino.

I lavori edili sono stati conclusi, pur con qualche ritardo rispetto alle previsioni, e ci stiamo accingendo ad allestire le varie sale.

Come già spiegato su queste pagine i problemi realizzativi di una struttura e un progetto così complesso hanno comportato un notevole impegno da parte di



L'insegna del Museo

tutti i soggetti coinvolti, ma ciononostante il traguardo è oramai vicino.

Merito di oltre un decennio di impegni che hanno coinvolto una pluralità di persone, a partire dal Centro Tesino di Cultura passando per le varie Amministrazioni Comunali che si sono succedute e senza dimenticare

i cittadini e gli appassionati che hanno prestato o donato oggetti, foto e stampe o hanno messo il loro tempo e il loro impegno a disposizione di questo progetto.

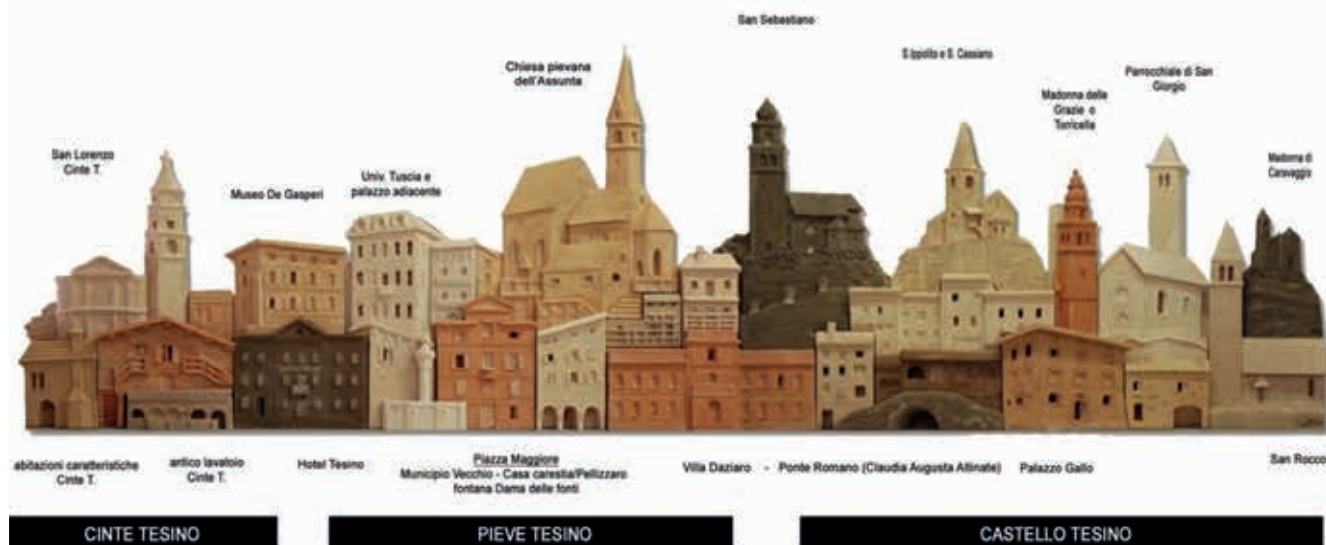

Conca Tesino con scritte all'interno del Museo

Stiamo per ultimare un'opera che nel suo pur piccolo spazio costituirà un importante punto di riferimento sia per gli studiosi del settore che per la memoria e la tradizione della comunità tesina.

A nome di quanti si sono impegnati e si sono lasciati coinvolgere nella realizzazione di questo ambizioso progetto mi auguro che quanto stiamo per ultimare possa soddisfare la curiosità di chi vorrà addentrarsi al suo interno per la visita oltre che di chi lo ha fortemente voluto.

*** Direttore Lavori**



Si stanno approntando gli allestimenti interni



La mappa d'Europa



I nuovi cancelli di accesso su via Degasperri



Il pannello posto all'entrata principale del Museo

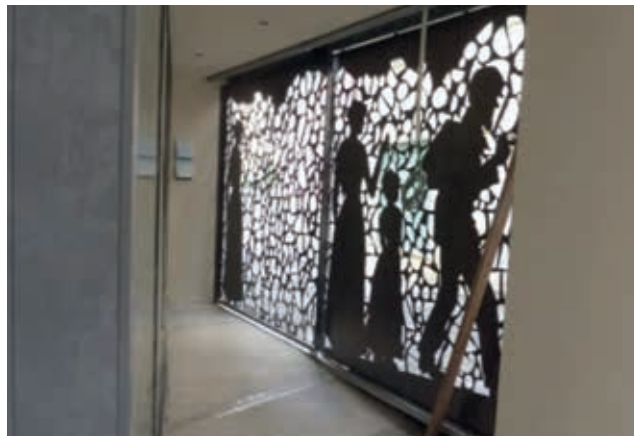

Particolari ingresso principal

DI VANNI NERVO *

Via E. Marchetto realizzazione marciapiede

Con l'apertura della seconda fase di lavori si è ripresa l'opera pubblica relativa all'ampliamento della sede stradale con marciapiede, di via E. Marchetto.

L'impresa appaltatrice si è da subito concentrata sulla parte più problematica dell'intervento previsto, ponendo in opera le nuove murature di contenimento del piano viabile, ampliato nella larghezza fino ad ottenere una doppia corsia carrabile e una fascia adiacente da utilizzarsi per il passaggio pedonale.

Con l'allargamento si è di fatto risolto una problematica di restringimento all'altezza dell'innesto con la strada

per il cimitero, che da sempre era presente sul tratto e presentava un pericoloso incrocio di mezzi a rischio incidente.

Contestualmente il nuovo marciapiede ricavato fianco strada, costeggiato da un nuovo guard-rail, consente l'assoluta sicurezza anche del pedonale che nel medesimo tratto era totalmente privo di protezione.

Con la fine della pausa estiva le opere hanno progredito con la delimitazione del tratto mediante la posa delle cordone laterali di delimitazione della nuova sede stradale fino alla località Campi Storti, dove si è attuata

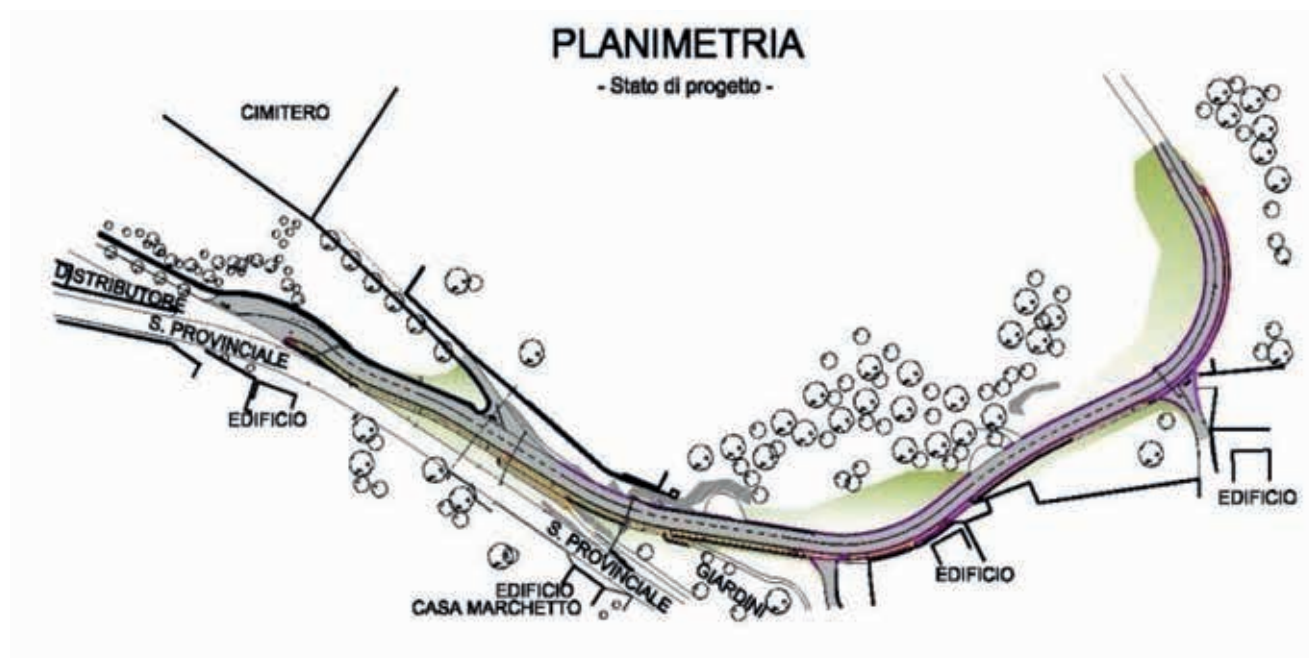

Planimetria dell'opera

una livellazione delle quote come previsto in progetto, per migliorare anche il raccordo con la strada che serve la zona residenziale sottostante.

Con la posa dei nuovi sottoservizi ed integrazione di quelli esistenti, si è da poco provveduto alla realizzazione del nuovo sottofondo stradale e prima della pausa

invernale, l'Amministrazione auspica di procedere almeno con la posa del primo strato di asfalto per garantire un minimo assestamento del realizzato, mettere in sicurezza il tratto per la riapertura provvisoria con l'installazione del parapetto sulla muratura ed infine a primavera procedere con le finiture finali e ultimare l'opera.

*** Direttore Lavori**



Vista del cantiere dall'incrocio con la S.P. del Tesino



Vista della nuova carreggiata con marciapiede



Nuove opere murarie

Nuova centralina sul torrente Grigno

Nel corso di questi mesi i lavori relativi alla realizzazione dell'impianto idroelettrico, sul ramo Grigno, si sono svolti con estrema solerzia e celerità nell'intento di rispettare i tempi, inderogabili, di fine anno per godere dei benefici incentivanti per la produzione di energia da fonte rinnovabile.

La determinazione e l'impegno profuso dalla Società COSTABRUNELLA S.r.l. e dalle amministrazioni comunali interessate ha permesso, grazie anche al concorso fattivo delle imprese coinvolte nei lavori, di superare problemi e difficoltà che inevitabilmente si sono incon-

trate durante le varie fasi dei lavori raggiungendo, in pochi mesi, l'obiettivo prefissato per la realizzazione.

Come documentato dalla fotografia, effettuata il 14 novembre, si può osservare il gruppo macchina installato nel nuovo manufatto sito nella Val Malene.

Queste settimane vedono l'impianto assoggettato ai vari collaudi tecnici.

Nella prossima pubblicazione contiamo di aggiornare dettagliatamente caratteristiche, potenzialità e benefici economici dell'impianto.

Costabrunella s.r.l.

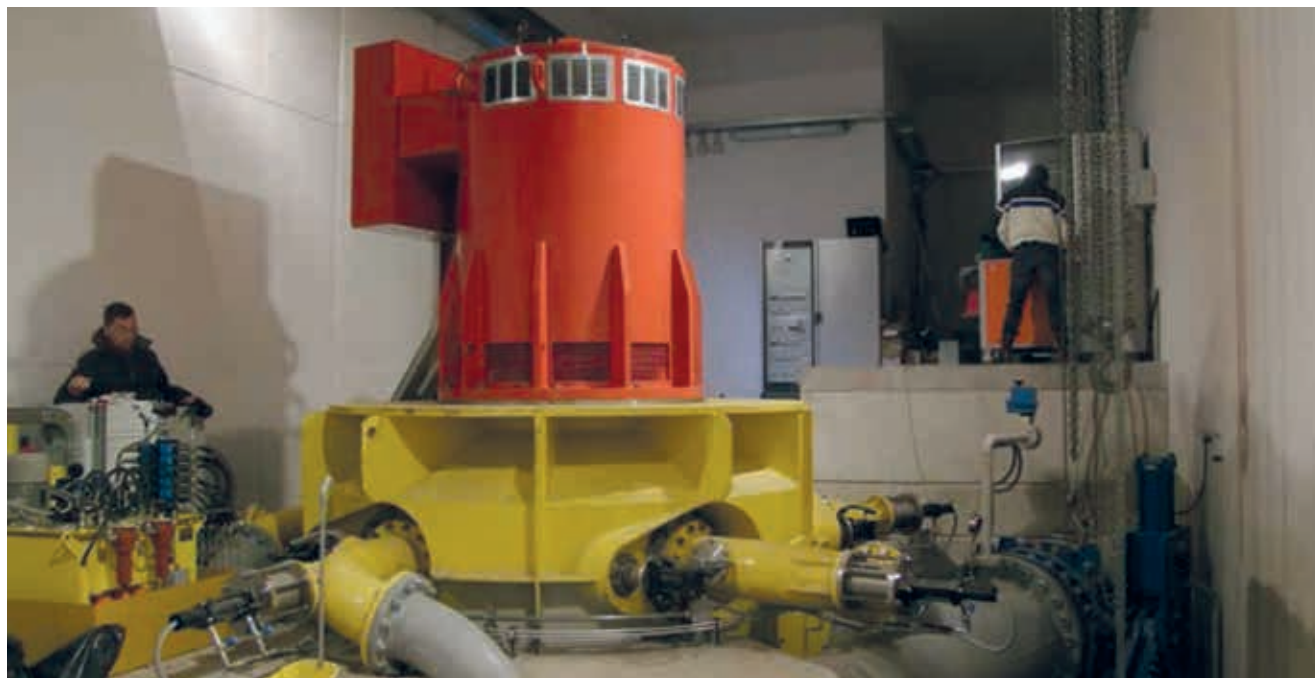

Gruppo macchina installato all'interno della centralina sul Grigno

DI LIVIO GECELE

Malghe



“I lavori di recupero del campivolo di Valsorda I^ sono stati realizzati dal Distretto Forestale di Borgo Valsugana grazie ad accordi intercorsi con l'Amministrazione comunale che prevede per il 2013 il recupero di Valsorda II^”

“L'intervento realizzato dal distretto Forestale di Primiero ha visto la pulizia e il taglio di 431 piante di piccole-medie dimensioni, per un totale di circa 200 metri cubi, adiacenti Malga Copolà dando un'ampia visione sulle cime che la circondano e togliendo l'umidità che intaccava la struttura lignea del manufatto. Successivamente sono stati eseguiti dei lavori di riceppatura.”

LOTTE DI LEGNAME VENDUTI ALL'ASTA DEL 25 OTTOBRE 2012 1^ PARTE

Denominazione lotto	mc.	DITTA AGGIUDICATARIA	Prezzo base Euro/mc	Prezzo offerto	Valore complessivo Euro
Val d'Onega sez. 36	1000	Dalle Ave Massimo e Carlo s.n.c.	46,00	58,15	58.150,00
Teleferica Costabrunella sezz. 30-31	650	Dalle Ave Massimo e Carlo s.n.c.	45,00	61,20	39.780,00
Centrale se. 30	520	Dalle Ave Massimo e Carlo s.n.c.	50,00	62,15	32.318,00

Prezzo medio di vendita 60,02 euro/mc.

2^ PARTE

Denominazione lotto	mc.	DITTA AGGIUDICATARIA	Prezzo base Euro/mc.	Prezzo offerto	Valore complessivo Euro
Kaiser Spitz sez. 11	850	Dalle Ave Massimo e Carlo s.n.c.	50,00	53,20	45.220,00
Strada Val Cioto sezz. 31-32	650	Dalle Ave Massimo e Carlo s.n.c.	52,00	58,20	37.830,00
Mandron sezz. 34-35	400	Dalle Ave Massimo e Carlo s.n.c.	48,00	55,15	22.060,00
Val Cioto 1^ linea sez. 30	850	Dalle Ave Massimo e Carlo s.n.c.	50,00	57,20	48.620,00
Val Cioto 2^ linea sez. 30	700	Eurolegnami di Debortoli F. s.r.l.	52,00	56,70	39.690,00

Prezzo medio di vendita 56,06 euro/mc.

Totale mc. 5.620 - entrata totale 323.668,00 Euro



DI CHIARA AVANZO

Attività invernali

Con l'arrivo dell'autunno e dei primi freddi la voglia di riprendere le attività sospese temporaneamente per il periodo estivo si fa sempre più accesa. Ecco quindi che il mercoledì sera ci si può rilassare e dedicare alla meditazione con lo **yoga**. Gli allievi, guidati dal maestro Paolo Boller, continueranno l'attività fino alla prossima primavera.

Non può mancare l'appuntamento con **l'educazione motoria**, corso di attività fisica rivolto alle persone con età superiore ai 55 anni e organizzato dalla Comunità della Valsugana e Tesino in collaborazione con l'Amministrazione comunale di Pieve Tesino. A tale proposito

vorrei soffermarmi sulle diverse proposte che vengono presentate. L'offerta infatti non si limita all'educazione motoria in palestra, vi è anche la possibilità di frequentare un corso di educazione motoria specifico in palestre attrezzate (per gli abitanti del Tesino, la palestra attrezzata presso il centro diurno di Cinte). Vengono inoltre attivati **corsi di acquagym**, sia per il periodo invernale che estivo e infine individuati dei percorsi per il **Nordic Walking**. (Per ulteriori informazioni contattare l'assessore comunale alle politiche sociali oppure rivolgersi al Servizio Socio-Assistenziale della Comunità Valsugana e Tesino).



Piano giovani di Zona!

Per quanto riguarda il Piano Giovani di Zona e i progetti proposti per il 2013 vorrei metterne in evidenza un paio che coinvolgono il comune di Pieve Tesino e le altre comunità del Tesino.

In collaborazione con il circolo ACLI di Borgo Valsugana e altri tre comuni della Comunità, si proporrà, nel corso della prossima primavera, un bando rivolto ai ragazzi della comunità Valsugana e Tesino di età compresa tra i 16 e i 18 anni. Il progetto prevede che in ciascuno dei comuni coinvolti venga istituito un gruppo di lavoro di 5 persone le cui attività saranno sostanzialmente quelle relative alla manutenzione del verde pubblico e di alcune aree urbane bisognose di essere ripulite e sistemate. Ogni partecipante sarà rigorosamente seguito da un tutor, designato dallo stesso circolo ACLI, e sarà impegnato per un totale di 40 ore, che saranno retribuite come prestazioni di lavoro occasionale con voucher "buoni lavoro" INPS, come previsto dalla normativa. Il progetto prenderà il nome di **"Lavoroestate 2013: parlare con il fare"**, e nei prossimi mesi seguirà una campagna pubblicitaria e informativa.

Il secondo progetto presentato si propone di potenziare i servizi sociali ed aggregativi da parte delle diverse realtà sociali della conca del Tesino, in aggiunta ad un bisogno di un coinvolgimento attivo delle diverse realtà associative dei tre paesi. Il progetto, in caso di approvazione, intende attivare una serie di servizi differenziati per tipologia di attori coinvolti (giovani e anziani) e finalità, svolti su base territoriale, da parte di soggetti appartenenti a diverse fasce d'età. La finalità del progetto è quella di soddisfare i bisogni degli anziani presenti nel territorio della conca del Tesino. Parallelamente si cercherà di offrire un servizio alle famiglie e ai giovani, creando delle soluzioni ottimali per risolvere i problemi riguardanti la conciliazione dei tempi lavoro-famiglia e quelli derivati dalla sostanziale scarsità di attività (formative e ludiche che esulino dal classico doposcuola) per i giovani della nostra conca. Le attività svolte potranno inoltre generare una rete di scambio intergenerazionale tra i due target di riferimento, giovani ed anziani, in modo da garantirne una proficua collaborazione in grado di far nascere, nel tempo, un rapporto sempre più saldo e solidale tra le due fasce d'età. Ulteriori informazioni relative ad entrambi i projet-

ti verranno fornite successivamente alla loro approvazione da parte del Tavolo di lavoro della Comunità Valsugana e Tesino.

Festa degli alberi 2012!

La tradizionale festa degli alberi, che vede da anni coinvolti tutti i bambini e ragazzi delle tre comunità del Tesino, è stata organizzata in quest'anno scolastico dall'Amministrazione comunale di Pieve Tesino.

Il 4 ottobre scorso i bambini della scuola elementare di Pieve e i ragazzi della scuola media di Castello si sono recati, assieme ai loro insegnanti, in loc. Val Malene e accompagnati dai nostri custodi e dalle guardie forestali della stazione del Tesino hanno potuto fare un'interessante passeggiata tra i boschi alla scoperta della botanica e della fauna tipiche delle nostre montagne. È poi seguito un ottimo pranzo ristorante presso il Camping Valmalene e nel pomeriggio, dopo un po' di giochi altre attività didattiche, bimbi, ragazzi e insegnanti sono rientrati felicemente a scuola.

Colgo l'occasione per ringraziare tutte le persone che hanno permesso ai nostri ragazzi di trascorrere una piacevole giornata assieme all'insegna del divertimento e della conoscenza. Un grazie ai custodi forestali, alle guardie forestali, allo staff del Camping Valmalene e naturalmente alle maestre della scuola elementare di Pieve e ai professori della scuola media di Castello.

Manifestazioni Grande Guerra!

Il 2 settembre è stato inaugurato il restaurato cimitero di guerra di Malga Sorgazza. Alla cerimonia erano presenti, oltre a un folto pubblico locale, delegazioni di alpini, associazioni combattentistiche, ma anche molti residenti nei vicini paesi veneti. La messa è stata officiata da monsignor Luigi Bressan e alla cerimonia erano presenti il Sindaco di Pieve Tesino con tutta la Giunta comunale, i rappresentanti delle altre amministrazioni del Tesino e il responsabile provinciale del progetto per il Centenario della Grande Guerra, Lorenzo Baratter.

Nel corso della Grande Guerra nella zona logistica di malga Sorgazza venne realizzato un piccolo cimitero per i caduti del battaglione Val Brenta. Dismesso al termine del conflitto, è stato oggetto lo scorso anno di un intervento

di restauro curato dalla Soprintendenza provinciale per i Beni architettonici in collaborazione con il Comune di Pieve Tesino. L'intervento di recupero dell'ex cimitero è consistito nella ridefinizione dell'antico sedime a croce latina e nella ricollocazione dei cippi memoriali nella loro sede originaria. In asse al monumento è stata posta una nuova lapide con l'elenco dei caduti individuati, per ciascuno dei quali sono state riportate sintetiche note personali sul tabellone illustrativo posto a lato del complesso. L'importo complessivo dell'intervento è stato di 53.000 euro.

Il nostro Sindaco, nel proprio intervento, ha sottolineato l'importanza dell'operazione di restauro per la comunità e ha ringraziato il gruppo Ana di Pieve che ha contribuito al ripristino dell'area. Il dottor Lorenzo Baratter ha evidenziato la necessità di recuperare la storia delle

comunità trentine: «Solo attraverso la conoscenza dei fatti storici si può costruire una memoria europea condivisa di fratellanza». Infine lo storico Giuseppe Ielen ha ripercorso i principali avvenimenti della zona.

Il 13 settembre, presso l'Aula Magna del CSALP dell'università della Tuscia, l'Amministrazione comunale di Pieve ha organizzato una serata dedicata alla Grande Guerra ed in particolare alla presentazione dei lavori di restauro dell'ex cimitero militare di Malga Sorgazza. Era presente l'Assessore alla Cultura, rapporti europei e cooperazione della PAT Franco Panizza, che, a seguito di un incontro avuto qualche giorno prima con il Comitato storico scientifico per il Centenario della prima guerra mondiale, ha affermato che: "Le manifestazioni del Centenario avranno un carattere non solo naziona-



le, ma europeo e il Trentino sarà punto di riferimento per delle celebrazioni che saranno un momento corale in cui la comunità potrà ritrovare le ragioni per stare insieme e rafforzare la propria identità».

Dopo il saluto del Sindaco di Pieve è stato illustrato nel dettaglio l'intervento di restauro del cimitero dal dirigente della Soprintendenza per i Beni architettonici Sandro Flaim, mentre lo storico Giuseppe Ielen ha parlato delle tracce della Grande guerra in Tesino. La serata è stata anche l'occasione per parlare con l'assessore Panizza e con il dottor Lorenzo Baratter, coordinatore del Progetto provinciale del Centenario (1914-2014), di come il Trentino si sta preparando alle celebrazioni, fra due anni, del centenario.

Corsi di lingue e informatica!

L'Assessorato alla Cultura intende proporre nei prossimi mesi corsi di informatica di base e di lingue (inglese e/o tedesco). Al fine di poter assicurare l'attivazione dei corsi si intende procedere con una **preiscrizione**, con l'eventuale scelta della lingua, che potrà essere effettuata presso la biblioteca comunale a partire dalla seconda metà del mese di gennaio. Verranno naturalmente apposti anche i relativi cartelli nelle bacheche comunali.

Appuntamenti!

Segue un pro memoria delle iniziative organizzate dall'Assessorato alla Cultura di Pieve, anche in collaborazione ad altri enti territoriali (Pro loco e Sistema bibliotecario intercomunale):

21 DICEMBRE 2012 16.00	Laboratorio per bambini Con la maestra Flora!!	Biblioteca di Pieve Tesino
27 DICEMBRE 2012 20.30	Concerto di Natale Coro Novo Spiritu	Chiesa parrocchiale di Pieve Tesino
2 GENNAIO 2013 20.30	Concerto e letture Coro Parrocchiale di Pieve e letture a cura di Maria Avanzo e Maria Carla Nollo	Chiesa parrocchiale di Pieve Tesino
6 GENNAIO 2013 20.30	Concerto di musiche popolari Folktemporanea: "Pive nel sacco"	Sala riunioni c/o Centro Polifunzionale
27 GENNAIO 2013 20.30	Giornata della Memoria Spettacolo: "Voci dal Silenzio"	Sala riunioni c/o Centro Polifunzionale
9 MARZO 2013 20.30	Festa della donna Serata in onore di tutte le donne...	Aula magna scuole elementari

DI STEFANIA BUFFA

Nell'ultimo semestre

Dopo i campionati italiani di orienteering, con cui ci siamo lasciati nel precedente notiziario, a Pieve è iniziato un denso programma di appuntamenti gastronomici, culturali, sportivi e di intrattenimento, che ci hanno accompagnato fino alla fine dell'estate. Molti eventi sono stati organizzati e sostenuti come tutti gli anni dalle associazioni pievesi, mentre altri sono stati gestiti dall'assessorato in collaborazione con la Fondazione Trentina Alcide De Gasperi e in compartecipazione con l'Apt.

Vorrei ricordare **il VIII Palio delle Contrade**, appuntamento molto apprezzato da ospiti e partecipanti per la capacità di rievocare atmosfere di un tempo, vinto per la prima volta quest'anno dalla contrada di Pieve.

Agritesino, che cresce di anno in anno grazie al sostegno dell'amministrazione, ma soprattutto grazie all'impegno della neonata associazione Tesino a Cavallo.



Luci e Ombre del Legno, simposio internazionale di scultura.



Suoni delle Dolomiti, che hanno portato all'arboreto centinaia di amanti della musica provenienti da tutto il nord Italia.

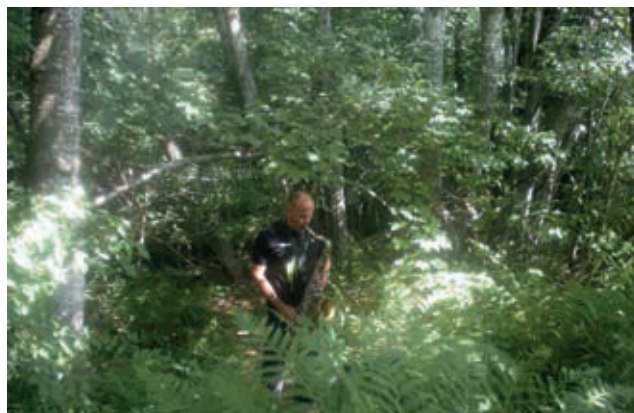

Gli eventi sono stati seguiti da paesani e nonostante la congiuntura economica negativa anche da molti turisti. Facendo il punto della situazione possiamo dire che si è evidenziato un calo di presenze in alcune strutture, a fronte di un sensibile aumento in altre, pertanto i numeri del 2012 non solo poi così diversi da quelli dell'anno precedente. Si è anche messa in evidenza una sensibile diminuzione delle ricadute economiche sul territorio, presumibilmente dovuta al calo di potere d'acquisto della fascia media, che rappresenta il nostro maggiore bacino d'utenza. I dati statistici rilevati dall'Apt ci dicono che le presenze a livello tesino nonostante tutto sono aumentate, ma è diminuito il numero dei pernottamenti. In buona sostanza, alla vacanza non si rinuncia, ma ci si ferma meno.

Dopo la pausa estiva, è ripartita la stagione sportiva con una serie di corsi ed allenamenti, che tengono occupata la palestra comunale per tutto l'arco della settimana.

Date le richieste è stato riproposto il corso di **nordic walking**, un'attività ormai consolidata, che anche in questa stagione ha visto la partecipazione di un folto gruppo di persone, provenienti dal Tesino e dalla Valsugana. Stessa cosa vale per il corso di **posturale e stretching**, tenuto dall'insegnante Tito Gelasio ogni martedì e giovedì dalle 19.30 alle 20.30.

Oltre a queste due attività, presso il centro polifunzionale sono attivi corsi organizzati sia dal pubblico che dal privato, attività che vanno ad ampliare e diversificare le possibilità di svolgere dell'attività fisica senza doversi spostare in Valsugana.

Come anticipato, la palestra comunale viene utilizzata anche dalle associazioni presenti sul territorio, per allenamenti ed eventi agonistici di diversa portata, il **GS Ausugum** ne è un esempio.

GS AUSUGUM

È da poco cominciata la terza stagione dell'avventura pallavolistica del Tesino Volley, una scommessa sportiva iniziata nell'autunno del 2010 con pochissime atlete, meno di dieci. Il progetto, ambizioso, è nato dalla grande voglia di creare un movimento giovanile di questo sport nella conca del Tesino, e sin dall'inizio è stato affidato ai due allenatori Vittorio ed Ivan Piacentini della società pallavolistica Ausugum, di Borgo Valsugana. Grazie all'appoggio dell'amministrazione e grazie anche all'impegno delle atlete ed alla pazienza e passione dei genitori, il movimento, quasi esclusivamente femminile, sta lentamente crescendo negli anni. La prima stagione infatti ha visto la partecipazione ad alcuni tornei di minivolley mentre nel secondo la squadra è stata coinvolta in un salto di qualità con l'iscrizione al campionato CSI Under 12. Ripercorrendo queste due stagioni, secondo il primo allenatore Vittorio "sono state le più delicate e complicate. La pallavolo è uno sport difficile da apprendere, non solo per i gesti tecnici complicati: mette in gioco anche una quantità di abilità mentali e motorie impossibile da trovare in un bambino. L'insegnamento di questo sport passa soprattutto per vari tipi di giochi o di gare che servono a costruire queste abilità, ma non è raro che il piccolo atleta si orienti su altri sport più immediati. In più dovevamo gestire età molto diverse, dagli otto agli undici anni, che normalmente vengono divise in squadre differenti." Abbandoni preventivati quindi, che però sono stati compensati dalla curiosità suscitata dall'iniziativa, che ha portato ad avere una quantità di miniatleti (diciannove, al momento) tale da poter avviare anche un corso di minivolley, dedicato ai bambini dai sei fino ai dieci anni. Le ragazze più grandi, invece, parteciperanno al campionato CSI di categoria Under 14, proseguendo il cammino iniziato la scorsa stagione.

Quindi c'è spazio per chi desidera cimentarsi con questo sport, gli allenamenti si svolgono presso la palestra il lunedì e il venerdì con inizio alle ore 16,15 per il Minivolley (età compresa tra gli 8 e 11 anni) e alle ore 17 per le ragazze dagli 11 ai 14 anni, comunque per avere informazioni più dettagliate basta contattare Vittorio al 3384107946 o Ivan al 3473021050

Voce del Gruppo di Minoranza

Dall'uscita dell'ultimo notiziario (numero di giugno) il Consiglio Comunale è stato convocato soltanto una volta (non contando la rapida convocazione di fine agosto, fatta con un unico punto all'ordine del giorno perchè era necessaria una delibera del consiglio) il 20 novembre.

In quell'occasione, la minoranza, dopo aver recepito diverse lamentele da parte dei censiti, ha presentato le seguenti interrogazioni scritte.

VIABILITÀ PUBBLICA

I lavori di rifacimento dell'acquedotto e delle fognature sono di grande importanza sia dal punto di vista finanziario che di utilità per il paese, ma noi riteniamo che non ci sia stata, da parte degli amministratori, grande attenzione nell'evitare i disagi riguardanti il traffico e la viabilità all'interno ed all'esterno del paese.

innanzitutto chiediamo per quale motivo, alla ripresa dei lavori dopo la pausa estiva, non si è pensato di procedere con gli scavi dal Vaon verso i Broccati, visto che era stato risolto il problema della saracinesca che impediva la totale chiusura dell'acquedotto principale. Si sarebbe così potuto salire a Riba, tenendo presente che vi è anche la Casa di Riposo, e, da lì dirigersi verso la val Malene; in questo modo si sarebbe evitato di dover percorrere la strada dei Campi Storti: strada che tutti riconoscono essere più un percorso pedonale che non una strada a doppio senso di circolazione. Strada che in questo momento, per le buche presenti, è a dir poco impraticabile e deviazione poco segnalata per chi non la conosceva e disagiata specialmente per i campers diretti al Camping Valmalene.

Un altro grosso disagio per la circolazione si è verificato nella settimana di fine ottobre, quando le previsioni meteo avevano annunciato la nevicata che si è poi verificata; l'Amministrazione non è stata in grado di tener conto di

questa eventualità, perchè avrebbe potuto aprire la viabilità o in via De Gasperi o in via Marchetto evitando ancora una volta una serie di difficoltà. Con la neve fresca gli automobilisti sono stati costretti a percorrere la strada dei Campi Storti che data la forte pendenza ed il fondo stradale assai sconnesso, era diventata estremamente pericolosa, con le buche e la carreggiata che non sono mai state, neppure provvisoriamente, sistemate, rendendo la circolazione ancora più disagiata e pericolosa.

In paese la segnaletica è sempre stata carente: qualche automobilista, il 30 ottobre, si è trovato a percorrere via Reduci, cioè la strada sotto el caselo per salire a Riba ma, arrivato all'intersezione con via Gioseffi, l'ha trovata chiusa al traffico, perchè occupata dai mezzi che stavano lavorando alla fognatura. Anche il cartello che comunicava la chiusura della strada ai Campi Storti era stato posizionato accanto alla scala dell'entrata agli uffici dell'ex fabbrica Granero, per cui era visibile agli automobilisti che arrivavano da Pieve, ma non certamente per quelli che svoltavano venendo da Castello e nemmeno che per chi arrivava da Campagna, con evidente disagio di chi doveva salire lungo quella strada.

Non sono mai state sistemate le buche nel tratto di via Marchetto precedentemente interessato dai lavori, nonostante fosse stato aperto alla viabilità.

PESA PUBBLICA

Articoli di giornale, ultimamente hanno riportato la notizia che in località Filgezzi, sul territorio di Castello, sono iniziati i lavori per la realizzazione di una pesa pubblica con il contributo finanziario dei tre paesi della conca: Pieve, Castello e Cinte.

Chiediamo:

che interesse ha il comune di Pieve a partecipare alla spesa di costruzione e successivamente al mantenimento

annuale della stessa. Quella che c'era davanti al municipio era ormai in disuso e non si era sentita la necessità di farne una nuova poiché l'assegnazione ai censiti della legna da ardere viene ormai fatta nel bosco e non c'è più la necessità di pesarla. Si sa che in paese ne esiste già una da circa un decennio e quindi si poteva forse evitare di partecipare a questa spesa.

ACQUEDOTTO

L'innovazione non è sempre una manna dal cielo, anzi. Di frequente, l'introduzione di novità produce benefici per qualcuno, ma può anche capitare che il nuovo porti disagi, disturbi e fastidi.

E' ciò che sta succedendo nelle nostre case in seguito ai lavori che interessano la fognatura.

Diverse persone lamentano che sono comparsi, specie nei bagni, rumori assai fastidiosi e gorgoglii, che prima erano del tutto assenti. Rumori che diventano insopportabili quando piove forte, come è accaduto la settimana scorsa; sembra che la mole d'acqua che scorre dentro il canale, debba risalire fino al locale del bagno.

Ci si chiede per quali motivi, se prima non c'erano, ora si debbano sopportare fischi, mormorii e soffi.

Ci si rende conto pure che non sarà una cosa passeggera e quindi il disturbo causa stizza, irritazione ed esasperazione.

Come è possibile ovviare a questi rumori? L'amministrazione ha fatto il possibile perché non si verificassero? Sarebbe stato forse opportuno avvisare i censiti di far uso di qualche tubo o manufatto da interrare onde evitare tali spiacevoli risultati? E' stata avvisata la popolazione che sarebbe stato opportuno fare installare i sifoni Firenze oppure dei pozzetti esterni a spese dei censiti? Perché non lo si è fatto o detto chiaramente? A Castello l'amministrazione uscente di Giorgio Dorigato aveva perso le votazioni anche perché intendeva far pagare ai censiti la spesa di quest'installazione, ma la giunta di Ivan Boso l'aveva poi accollata all'Amministrazione: non si poteva prendere esempio dall'esperienza altrui?

Si acclude la lettera di una signora pievese che spiega molto bene a quali incresciosi inconvenienti è andata incontro la sua abitazione dopo l'allacciamento alla nuova fognatura.

Anche il Museo De Gasperi, quest'estate è stato "vittima", di un lavoro che non si può definire fatto a regola d'arte: in seguito ad un forte acquazzone, il water ha rigurgitato tutto quello che si può immaginare, invadendo il locale antistante con acqua sporca e pezzetti di carta igienica come si vede dalle foto accluse.

Poiché nell'ambito degli scavi per la fognatura vengono posate le tubazioni per l'interramento dei cavi elettrici, dobbiamo inoltre lamentare che non sempre gli "armadi" installati in paese dall'Enel, sono stati collocati in luoghi un po' discosti e nascosti. In particolare si fa riferimento a quello che è situato in via Degasperi, in aderenza al muretto, vicino alla ex-casa di Nane Baruffo, non si può parlare di arredo urbano ma è anzi uno sgorbio che non fa davvero onore ad un paese che vanta la prima Pro Loco d'Italia, inoltre si trova vicino ai nostri due musei e lungo una strada abbastanza frequentata che porta alla Chiesa. Ne è stato immediatamente avvisato anche l'assessore ai lavori pubblici, ma... l'armadio è ancora nello stesso posto e non ci hanno convinto le sue argomentazioni di interferenze con l'idrante che sarebbe stato lì vicino, perché vi passa comunque il cavo elettrico che va alla casa che è stata di Nervo Alberto Ceschin.

Riteniamo quindi che si sarebbe potuto collocare sotto il muretto, vicino all'idrante, in un posto più defilato: sicuramente si sarebbe ottenuto un migliore risultato estetico e si sarebbe salvato un pezzo di muretto che durante l'estate diventa luogo di ritrovo di persone che lì si fermano per una pausa e per una chiacchiera in compagnia.

Sarebbe stato utile inoltre che il comune avesse fissato in precedenza con la ditta appaltatrice i costi per i nuovi allacciamenti sia di acquedotto che di fognatura in quanto è chiaro che il privato approfitta dell'occasione per inserire le nuove tubazioni, però nessuno sa quali siano i costi, vuoi a metro lineare vuoi a forfait.

PREZZO LEGNA DA ARDERE

Inverno: tempo di riscaldamento e quindi di legna da ardere.

I censiti che possono usufruire di una particella boschiva, pagano al Comune un importo annuo di 13€. Ci chiediamo perché le persone che non godono di una parte boschiva devono pagare al Comune 3€ al quintale per la legna, mentre i censiti di Cinte pagano 13€ in totale per quella

tagliata nel bosco dai forestali. Quali sono i motivi di tale diversità di trattamento?

Risulta che vi siano dei censiti che gradirebbero avere una particella boschiva di uso civico ai quali la stessa non è stata assegnata. Si chiede quindi se ciò dipenda da carenze delle stesse, il che sembra inverosimile in questi tempi in cui l'utilizzo della legna come combustibile si è notevolmente ridotto ed a fronte di tempi passati in cui ogni fuoco aveva a disposizione due parti da utilizzare

alternativamente, oppure se dipenda da una politica comunale volta a disincentivarne l'uso da parte dei censiti per agevolare invece la pratica della coltura da parte della Forestale.

Il gruppo di minoranza è disponibile a verificare ed a farsi portavoce di eventuali lamentele o proposte che i cittadini volessero far presenti all'amministrazione comunale.



DI SANDRO DANDREA*

Dalla Comunità di Valle

Approfitando per salutare tutti i cittadini, vorrei tentare di rispondere alla seguente domanda che tutti si stanno facendo.

Oggi cosa è la comunità di Valle?

L'ente che dovrebbe, secondo il principio di sussidiarietà, dare autonomia e responsabilità alla nostra valle.

La Comunità è stata costituita per ridare ai territori e in particolare a ciascuna valle le competenze e funzioni che i nostri piccoli comuni da soli non riuscirebbero a esercitare e che finora sono state accentrate in provincia come urbanistica e tutela del paesaggio, politiche sociosanitarie, politiche di sviluppo, asili nido, oltre ai servizi gestiti dal vecchio comprensorio, su precise indicazioni della Provincia, quindi con scarsa autonomia gestionale come i servizi sociali e l'edilizia abitativa. Questi servizi saranno gestiti direttamente dalla Comunità di Valle che avrà per questo le necessarie dotazioni finanziarie. Questo significa che tutte le decisioni che vengono prese su queste materie vengono decise da noi e non più da mamma Provincia. Vuol dire maggiore responsabilità per noi amministratori che siamo chiamati ad essere protagonisti del nostro futuro. Abbiamo la possibilità di fare le scelte migliori per la nostra valle, per questo abbiamo la necessità di programmare i servizi di cui la nostra gente ha bisogno in base alle risorse che ci vengono messe a disposizione. Grande è l'occasione ma anche la responsabilità di noi amministratori, per questo si rende necessaria una precisa, attenta e seria programmazione (Piano sociale di Comunità, Piano Urbanistico, piano di sviluppo, programmazione del servizio asili nido, ecc.) con l'impegno prioritario, considerato il delicato momento economico e sociale che stiamo attraversando, di usare le risorse di cui disponiamo in modo oculato ed estremamente attento e rigoroso.

La comunità deve funzionare anche come un punto "neutro" dove tutti i Comuni piccoli o grandi che siano si possano ritrovare per organizzare nel modo più efficace e meno dispendioso i servizi sovra-comunali che sono di

competenza loro. La gestione di questi servizi deve essere come previsto da recente normativa controllata dai Sindaci che si ritrovano all'interno della Conferenza dei Sindaci e da un organismo più ristretto composto dagli stessi Sindaci e dal presidente della Comunità.

Premesso tutto questo, la comunità di Valle consentirebbe a tutte le singole realtà comunali di mantenere la loro specifica identità che rappresenta una ricchezza per la Valle, salvaguardando l'impegno dei singoli amministratori, che io preferisco definire volontariato per la passione che queste persone ci mettono e dello sconfinato amore per il proprio paese, autentico valore aggiunto per la nostra società. Sono questi i valori che nel resto d'Italia tutti ci riconoscono e ci invidiano.

La domanda che spesso mi viene fatta è se la situazione economica attuale ci consente di fare scelte forti di aggregazione di servizi? La risposta mi sembra ovvia è proprio nelle situazioni difficili come quella attuale che si può, anzi si deve trovare la forza e il coraggio per le scelte lungimiranti. Nel ribadire che l'autonomia dei singoli comuni non è in discussione, essendo essa stessa una ricchezza in termini sociali e culturali, riteniamo che potrà essere meglio garantita se la gestione di alcuni servizi potesse essere svolta in forma associata, nel modo più efficiente possibile e con minori costi. Dobbiamo essere tutti convinti che non sarà più come prima, che le risorse destinate ai Comuni saranno sempre meno e che di fronte a una spesa difficilmente sostenibile, saranno molti i Comuni che potrebbero rischiare per la loro sopravvivenza.

I Comuni per mantenere la loro autonomia politica dovrebbero quindi collaborare tra loro, e se necessario con la Comunità, per progettare e gestire dei servizi sovra comunali che permetterebbero di migliorare la professionalità dei dipendenti pubblici che gestiscono quel particolare servizio aumentandone di conseguenza la qualità e indirettamente diminuendo i costi degli stessi.

La provincia stima che la riorganizzazione dei tre servizi, Entrate, Appalti e contatti, Informatica, che i comuni devono esercitare in forma associata dal 1 luglio 2013 porterà in tutto il Trentino ad un risparmio di almeno 120 milioni di euro ma cosa più importante dovrà essere una sburocratizzazione nella erogazione dei servizi, una maggiore specializzazione nella loro erogazione. Questo risparmio, oltre che un vantaggio secco per i cittadini rispetto alla qualità dei servizi resi permetterà di mantenere l'identità politico-amministrativa dei nostri piccoli e numerosi comuni.

L'altra strada è quella, prevista a livello nazionale, che punta alla riduzione del numero dei Comuni obbligandoli in modo coercitivo a fondersi.

Concludendo la Comunità di Valle può, anzi deve rappresentare un service per i Comuni per mettere in rete i servizi comunali ritenendo i piccoli Comuni come risorsa e prezioso patrimonio da conservare e per ridare autonomia e responsabilità alle valli nel gestire le tipiche competenze dei grandi comuni (sociale, programmazione economica, ecc.) che i nostri piccoli comuni non possono esercitare singolarmente e che nel passato sono stati esercitati dalla provincia.

Nel corso del 2012 l'amministrazione della Comunità ha concretizzato molti progetti molte iniziative, le principali si possono così sinteticamente riassumere:
Programmazione del servizio asili nido sul territorio della Comunità, programmazione fatta da una apposita Commissione istituita dalla Comunità in condivisione con tutti i Sindaci. La commissione è composta da Ornella Campestrin che la presiede, da Attilio Pedenzini, Armando Floriani, Agostini Katia..... La commissione ha verificato che i bambini in lista d'attesa per usufruire di un asilo nido sono cento. Si è quindi programmata la realizzazione di numerosi asili nido, due da 40 posti e tre da 20 posti. Gli asili da 40 posti saranno realizzati a Roncegno e a Strigno e quelli da 20 posti saranno realizzati a Scurelle, Cinte Tesino e Grigno. Complessivamente si aggiungerà alla offerta pubblica attuale rappresentata dagli asili nido di Borgo e Carzano circa 140 nuovi posti. L'asilo nido di Cinte Tesino ha aperto nell'ottobre scorso, l'asilo nido a Scurel-

le è stato progettato ed è stato richiesto sui Fondi unici territoriali (fut) il contributo per realizzarlo all'interno della Scuola Materna del Comune di Scurelle. L'apertura di questo asilo è programmata settembre 2013. Il comune di Strigno ha poi messo a disposizione a partire dalla primavera 2013 i locali posti al piano terra della biblioteca Comunale, attualmente occupati dai bambini della scuola media, per realizzare un asilo nido "tampone" per 20 bambini, in attesa di sviluppare un progetto per ottenere il finanziamenti necessari per ristrutturare il vecchio oratorio di Strigno che il Comune metterà a disposizione della Comunità.

Per il 2012, in considerazione dell'avvio delle gestioni associate obbligatorie in materia di Servizio entrate, appalti, contratti, informatica e commercio, si è proceduto con l'analisi dei dati forniti dai Comuni e sono stati avviati i Tavoli per quanto riguarda il Servizio entrate, appalti, contratti, informatica e commercio.

Sono iniziati il 6 novembre 2012 i lavori del Tavolo di confronto e consultazione del Piano Territoriale della Comunità per l'aggiornamento e l'implementazione del documento preliminare iniziale. Nel corso dei prossimi 6/7 mesi, si procederà all'approfondimento di tutte le tematiche per individuare e definire obiettivi e strategie per il futuro della Comunità. Un lavoro basato sul confronto e la sinergia fra tutte le parti politiche, sociali, imprenditoriali ed economiche, che sta procedendo molto positivamente e costruttivamente. L'auspicio è che si possa continuare a decidere per costruire un programma di azioni solido e concreto e accedere così alla fase di elaborazione del piano in tempi brevi.

Nel settore socio assistenziale sono innumerevoli le attività che ci vedono impegnati su tematiche di grande attenzione e particolarità quali ad esempio:

Interventi di aiuto e sostegno alla persona e al nucleo familiare. Questi rappresentano il primo grado di intervento per tutte quelle situazioni di bisogno e sono finalizzati a garantire le condizioni minime di autonomia economica. Ma mi preme ricordare di seguito anche gli altri impegni seguiti attentamente dal Settore: Consultorio per il singolo, la coppia e la famiglia; servizio di mediazione familiare; interventi di assistenza domiciliare; interventi educativi a domicilio; Spazio neutro (che ha lo scopo di favorire l'esercizio del diritto di visita e di relazione con il minore); centro

diurno (con un numero di minori frequentanti pari a 29); Centro di servizi per i bisogni degli anziani di "Villa Prati" di Villa Agnedo in cui si trovano anche gli Alloggi protetti; Alloggi a Maso Scali; Interventi di prevenzione e promozione sociale; Attivazione del Punto Unico di Accesso (PUA) relativo alla "tutela della salute in provincia di Trento".

La scorsa estate si è approntato il progetto Libera-mente creando estate 2012, uno spazio creativo ed educativo realizzato in molti comuni della Comunità. L'intero progetto è stato approvato per il triennio 2011-2013.

Famiglia: l'attenzione è stata altissima, in tal senso, parametrando progetti e azioni ad hoc, quale è quello in collaborazione con i comuni di Borgo e Roncegno: Progetto "stazione famiglia" che nell'ambito della legge provinciale n.1/2001 - sistema integrato delle politiche strutturali per la promozione del benessere familiare - vede la ferma volontà di questi Enti di occuparsi in maniera innovativa del soggetto famiglia. Altra iniziativa molto importante per le politiche legate alla Famiglia riguarda l'iniziativa della Comunità che si presuppone l'obiettivo di realizzare un percorso di certificazione territoriale familiare al fine di accrescere, tramite il rafforzamento del sistema dei servizi e delle iniziative per la famiglia, l'attrattività territoriale e sostenere lo sviluppo locale attraverso il coinvolgimento di tutte le organizzazioni interessate.

Giovani: si è pensato agli Spazi di aggregazione giovanile - spazi giovani, dove realizzare iniziative, con accesso libero e gratuito rivolto alla fascia di età che va dalla scuola media e superiore sino ad oltre i 25 anni, dove porre attenzione alle iniziative dei Nostri giovani coinvolgendoli nel senso di appartenenza e di identità locale al fine di incrementare la loro partecipazione ai processi di crescita e sviluppo della Comunità; Piano Giovani di Zona, con il quale si intende attivare azioni a favore del mondo giovanile e sensibilizzare la comunità verso un atteggiamento positivo nei confronti di questa categoria di cittadini; Progetto "1001 Piazzali: io gioco allo sport"

Per gli anziani della nostra Comunità sono in corso di realizzazione interventi che riguardano: Progetto spesa a domicilio; Adesione al progetto "Passi d'argento"; Adesione al Progetto Eldy (finalizzato all'avvicinamento dei cittadini al Computer); Programma di educazione motoria e laboratori finalizzati al benessere psico-fisico-sociale; progetto "SIA- sicurezza e autonomia";

La Comunità ha poi approvato il Piano Sociale di Comunità con cui si è fatto un quadro della situazione sociale della valle, individuando i bisogni e quindi programmando dei servizi per rispondere a questi bisogni funzionalmente alle risorse che ci sono state messe a disposizione. Le nuove "emergenze" sociali che sono emerse riguardano le nuove dipendenze come il gioco d'azzardo, per cui sono stati programmati dei corsi specifici e delle nuove povertà che riguardano per esempio i padri separati per cui saranno messi a disposizione degli alloggi. Sono emerse poi delle criticità rispetto al "reddito di garanzia" che veniva erogato alle persone in difficoltà. Recentemente, per questo, la Provincia ha modificato la legge che disciplina l'erogazione di questi soldi che in futuro saranno dati in modo più oculato con l'attenzione che chi ne usufruisce sia sempre impegnato nella ricerca di un lavoro.

La Comunità ha poi appaltato i lavori della piscina coperta sovra comunale che verrà realizzata presso il centro sportivo di Borgo per un importo di circa 7'500'000,00 euro e i lavori di sistemazione della vecchia discarica di rifiuti solidi urbani di Grigno per un importo di circa 1'000'000,00 di euro.

La Comunità ha poi avviato, dal 1 gennaio 2012, il servizio sovra comunale delle entrate su cinque comuni (Novaledo, Roncegno, Telve, Grigno e Cinte Tesino) e sta lavorando sui comuni di Torcegno e Ronchi per aggiornare i programmi e le banche dati per far entrare anche questi Comuni, come da loro richiesto nel servizio sovra comunale.

La Comunità ha poi avviato un servizio di segreteria sovra comunale che coinvolge i Comuni di Grigno, Carzano e la stessa Comunità. Il Comune di Grigno ha condiviso con gli altri enti il suo segretario e la Comunità ha fatto lo stesso con il suo vicesegretario. Il segretario del Comune di Grigno è diventato il segretario generale e sarà aiutato nel suo lavoro appunto dal vice segretario, entrambi a rotazione garantiranno nelle tre sedi sempre la presenza di un segretario. In questo modo si è garantito un servizio di buon livello garantendo nel contempo un risparmio per il Comune di Grigno pari a circa 40'000,00 euro e di 20'000,00 euro per il Comune di Carzano.

La Comunità ha poi avviato un servizio di tecnico sovra comunale che va a servizio degli uffici tecnici dei comuni di Novaledo, Ivano Fracena e Telve di Sopra. Nei pross-

mi mesi si calcoleranno i carichi di lavoro e si definiranno meglio gli orari necessari per erogare un buon servizio su tutti e tre i comuni in modo da firmare una convenzione tra gli enti che soddisfi tutti. I comuni per l'attivazione di questo servizio sovra comunale potranno usufruire di un contributo da parte della Provincia di Trento.

Alla fine del mese di maggio 2012 la Giunta della Comunità ha deciso di aderire alle richieste di collaborazione tecnica inoltrate dall'Azienda pubblica di Servizi alla Persona "Redenta Floriani" di Strigno, dal Comune di Grigno e dalla Fondazione F. Dal Trozzo di Borgo Valsugana, ritenendo che tale attività, di supporto alle locali amministrazioni pubbliche, rientri nei compiti di collaborazione istituzionale cui la Comunità deve dare risposta.

Con l'inizio dell'anno si è dato avvio al progetto del Portale degli Enti Locali del Trentino (ComunWeb), il quale porterà alla realizzazione del Portale della Comunità di Valle, aggregatore, multiutente e multicanale.

Differenti e molteplici i progetti in itinere che riguardano "lo sviluppo sostenibile", fra cui si ricordano: in bici in Valsugana, Oasi di Valtrigona, Orientiamoci in Valsugana, museo della Flora e della fauna, valorizzazione naturalistica del fiume Brenta, ecc. sui quali stiamo procedendo con approfondimenti tecnici che ci consentiranno di ottimizzare i beni e i servizi di cui disponiamo;

La Comunità ha poi programmato il finanziamento sui Fondi unici territoriali (FUT) di svariate opere pubbliche, condividendo la scelta con i Sindaci per un importo complessivo pari a circa euro 11'500'000,00 che prevede tra gli altri anche il finanziamento di un primo lotto della sistemazione della strada che collega la piazza di Spera con le Pianezze.

La Comunità ha poi distribuito i 2'450'000,00 che la Provincia ha messo a disposizione della nostra valle per stimolare, con contributi che variano dal 30% al 40%, la ristrutturazione con una riqualificazione energetica delle prime case. Nella nostra Comunità le domande sono state numerose e per finanziare tutte le domande mancherebbero circa 150'000,00 euro.

La Comunità ha poi continuato a distribuire i contributi che la Provincia mette a disposizione della nostra valle per l'edilizia agevolata e per le ristrutturazioni delle abitazioni dei nostri anziani.

La Comunità ha poi portato avanti lo studio per la gestione dei rifiuti inerti, un progetto di mobilità alternativa che prevede l'installazione di alcune pensiline per l'aggancio e lo sgancio automatico di bici normali e in futuro elettriche presso due stazioni ferroviarie vicine alla pista ciclabile, uno studio sulle modalità di smaltimento del letame e del liquame prodotto dalle nostre stalle affidato all'istituto di San Michele che potrebbe prevedere la realizzazione di un impianto per la produzione di biogas e un progetto legato alla modalità di affissione della segnaletica e delle insegne che per le autorizzazioni paesaggistiche è diventata di competenza della Comunità e non più della Provincia.

Vi ringrazio e approfitto per fare a Voi e ai Vostri cari un sincero augurio per un sereno Natale 2012 e buon anno 2013.

*** Presidente della Comunità Valsugana e Tesino**

DI STEFANO PECORARO*

Dal BIM Brenta

L'attività del Bim Brenta è proseguita anche nel corso di questo 2012 prevalentemente a favore dei Comuni consorziati. Il nostro bacino imbrifero di competenza, quello del fiume Brenta, conta la presenza di ben 42 Comuni e spazia quindi da Pergine fino al Primiero. Il Consorzio gestisce per conto dei Comuni stessi le risorse che provengono dai sovracani di concessione dovuti dalle aziende che usano l'acqua a scopo idroelettrico.

Diverse però sono anche le iniziative che abbiamo cercato di portare avanti a favore del territorio più in generale e che interessino il più possibile l'intero perimetro consorziale. In questo articolo cercherò di riassumerne le principali invitandovi a visitare il nostro sito internet, oppure a contattarci, per qualsiasi approfondimento.

Per quanto riguarda le aziende anche per quest'anno il Consiglio Direttivo ha deciso di riproporre l'iniziativa finalizzata alla concessione dei mutui agevolati a favore delle imprese del nostro territorio che effettuino degli investimenti volti al miglioramento dell'azienda stessa (compresi acquisti di autocarri, autofurgoni ma escluse le autovetture). Il contributo è mirato ad abbattere di circa 3 punti percentuali il saggio di interesse del mutuo e può essere richiesto presso la propria Banca di fiducia; esso ha la durata di 5 anni e prevede l'ammortamento in rate trimestrali. L'importo massimo finanziabile è stato elevato fino a euro 85.000 nel corso del quinquennio e il bando scade il 31 dicembre prossimo. (sono finanziabili tutte le spese documentate che portino data a far seguito dal 1 gennaio 2012). Finora sono state presentate 51 domande per un importo di circa 2 milioni di euro.

Inoltre sempre per le imprese proprio in questo periodo, insieme all'Associazione Artigiani, stiamo partecipando alla costruzione di una casetta prefabbricata in legno posizionata all'entrata di Borgo Valsugana nel parcheggio antistante la stazione delle autocor-

riere. L'obiettivo di questa costruzione sarà quello di accogliere le attività produttive della nostra zona che saranno interessate ad esporre i propri prodotti e promuovere le novità della loro azienda. Il luogo è sicuramente interessante visto che è facilmente visibile sia dalla strada provinciale che dalla pista ciclabile. La nostra idea è quella di costituire una vetrina permanente dove le imprese possano avere visibilità e sfruttare queste possibilità di contatto con potenziali nuovi clienti. Il regolamento di utilizzo sarà pronto nelle prossime settimane, chi fosse interessato a prenotare la struttura può chiedere informazioni presso l'Associazione Artigiani oppure presso il Bim Brenta.

Sono stati stanziati 75.000 euro per i contributi a favore delle famiglie per la realizzazione di impianti solari termici, impianti fotovoltaici collegati alla rete elettrica di distribuzione, interventi di coibentazione di murature perimetrali e impianti di riscaldamento con l'impiego di generatore a pompa di calore abbinato a impianto fotovoltaico. Finora sono giunte al Consorzio quasi 200 richieste segno tangibile che l'iniziativa è stata riconosciuta e apprezzata dal nostro territorio.

Una iniziativa nuova che abbiamo proposto nel 2012 e che probabilmente riproporranno anche l'anno prossimo è stata quella dei contributi per il recupero delle acque piovane per usi domestici. Nel bando che trovate sul sito internet sono contenute tutte le caratteristiche dell'iniziativa: rientrano comunque sia gli impianti per l'annaffiatura del giardino, per l'alimentazione dell'impianto sanitario oppure dei sistemi di climatizzazione (attiva o passiva). Riteniamo che l'utilizzo corretto della risorsa acqua sia importante anche dal punto di vista culturale e questa è la prima di una serie di iniziative collegate ad un utilizzo più razionale della risorsa acqua, un progetto più ampio che si svilupperà nel corso del 2013.

Per quanto riguarda le scuole due sono le iniziative sul-

le quali abbiamo puntato la nostra attenzione; la prima riguarda un bando per le tesi di laurea che vuole incentivare gli studenti universitari a un incremento del numero di ricerche e studi riguardanti gli aspetti degni di approfondimento presenti sul territorio del Bim Brenta. Tre sono i settori individuati dal bando. Il primo riguarda la produzione di energia attraverso fonti rinnovabili e piani energetici locali, l'utilizzo e sviluppo delle risorse boschive, l'analisi e valorizzazione delle attività agricole. Nel secondo settore sono compresi gli studi su sviluppo e commercializzazione dei prodotti locali e turistici, mentre nel terzo trovano posto gli studi storici su personaggi locali o periodi storici di interesse locale. Il bando per le tesi discusse nel 2012 uscirà nel corso dei primi mesi dell'anno prossimo.

Il secondo progetto per le scuole che è giunto al secondo anno è una iniziativa mirata a coinvolgere le scuole elementari (a partire dalle classi terze) e le famiglie degli alunni interessati e ha lo scopo di promuovere corretti atteggiamenti nei confronti dell'energia, dell'acqua, dei rifiuti e della salvaguardia dell'ambiente in generale. La particolarità di questo progetto, denominato l'Ecopagella di Capitan Eco, sta nel fatto che sono coinvolte quasi tutte le scuole elementari presenti nei Comuni del bacino imbrifero del fiume Brenta. Finora, per l'anno scolastico 2012/2013 hanno aderito circa 100 classi con circa 1.500 alunni coinvolti nell'iniziativa. Questo dopo le ottime adesioni del precedente anno scolastico dove nella parte relativa al coinvolgimento delle famiglie gli adulti che hanno compilato le ecopagelle sono stati circa 6.200. Il progetto complessivamente si articola su un periodo di tre anni e mira ad incentivare la diffusione tra gli studenti e presso le loro famiglie di una mentalità favorevole alla sostenibilità ambientale sottolineando l'importanza della collaborazione di tutti per una razionale gestione delle risorse. Altra iniziativa che abbiamo promosso quest'anno per far conoscere meglio le opportunità offerte dall'Unione Europea è stata l'organizzazione di alcune serate alle quali abbiamo invitato tutti gli amministratori comunali e durante le quali, in collaborazione con Europe Direct Trentino, abbiamo fatto il punto sulla vasta gamma di iniziative presenti a livello europeo interessanti anche per la nostra dimensione locale. Non solamente

iniziative a carattere economico ma anche sociale e di mobilità al fine di favorire lo scambio di esperienze all'interno del territorio europeo. A tal fine ci permettiamo di segnalare a tutti i giovani che fossero interessati a delle esperienze, anche di breve durata tramite workshop all'estero, il sito relativo ai programmi di apprendimento permanente (LLP) nella sezione relativa al programma settoriale GRUNDTVIG (www.programmallp.it)

Per ottenere maggiori informazioni su queste e altre iniziative e per poterci contattare, consultate il nostro sito internet all'indirizzo www.bimbrenta.it.

A gennaio troverete pubblicati anche i nuovi bandi che stiamo predisponendo per il 2013 proprio in questo periodo.

Siamo inoltre a vostra disposizione per dare tutte le spiegazioni necessarie per sfruttare al meglio le opportunità offerte e, naturalmente, per continuare a raccogliere commenti e suggerimenti. Ritengo siano importanti per portare in futuro eventuali adattamenti e attuare nuovi progetti rivolti al nostro territorio.

Grazie per l'attenzione.

*** Vice presidente del BIM Brenta**



DI MASSIMO DALLEDONNE

Nella seduta del 5 giugno alla ditta Fietta Primo Romano e Tiziano snc viene affidato l'incarico per il trasporto e smaltimento materiale depositato presso il cantiere comunale a centro autorizzato ed alla ditta Hollander Idrotermica s.r.l. con sede a Levico Terme sono affidati i lavori di manutenzione ordinaria dell'impianto di riscaldamento presso l'edificio polifunzionale, il municipio e le scuole elementari. Via libera, senza nessun costo aggiuntivo, anche alla perizia suppletiva e di variante per i lavori di completamento ed il rifacimento dei bunkers al campo da golf in località Coldanè.

Due settimane più tardi, esattamente il 19 giugno, alla ditta Miorelli Service S.p.A di Mori viene affidato l'incarico per la pulizia, in alcuni giorni di giugno e luglio, del municipio.

L'esecutivo torna a riunirsi il 3 luglio quando, alla ditta Fietta Primo Romano e Tiziano s.n.c., viene affidato l'incarico per poco più di 4 mila per la manutenzione della strada forestale per Quarazza: con 5 mila euro viene liquidato il contributo ordinario anno 2012 al Corpo V.V.F. di Pieve Tesino con altri 7 mila euro versati, sempre come contributo ordinario anno 2012, all'Associazione Pro Loco di Pieve Tesino.

Il 10 luglio, tra le delibere più importanti adottate dalla giunta, da ricordare l'accettazione del preventivo della società Dolomiti

Reti per lo spostamento della tubazione del gas per permettere l'abbassamento della sede stradale in corrispondenza dell'accesso alla loc. Campi Storti. Un intervento reso necessario durante i lavori di realizzazione del marciapiede e sistemazione della strada comunale di via E. Marchetto. Con il signor Fabio Ognibeni viene approvato un comodato per i disegni "Pellizzaro agosto 1855" nell'ambito dei lavori del primo lotto del museo PER VIA e dall'antiquariato Guidolin Matteo viene deliberato l'acquisto per 25 mila euro del fondo Vicenzi-Guidolin. All'architetto Leopoldo Fogarotto viene liquidato un acconto del 50% (pari a 16.547,23 euro) per la direzione dei lavori e contabilità nei lavori di realizzazione del centro di protezione civile a servizio del corpo dei vigili del fuoco volontari e del soccorso alpino. All'Associazione Gruppo Folkloristico vengono assegnati 2 mila euro quale contributo ordinario anno 2012 così come alle varie realtà associative presenti sul territorio e che ne avevano fatto richiesta.

Con una spesa di 4.870,25 euro il 17 luglio viene acquistato il sistema di ascolto musicale nell'ambito dei lavori del primo lotto del Museo PER VIA ed alla ditta Ermanno Moser viene assegnata la fornitura di accessori per i bagni della scuola elementare. Al dott. Paolo Passardi con

studio a Trento, infine, viene affidato l'incarico per una relazione sulle terre e rocce di scavo di accompagnamento al progetto dei lavori di adeguamento alle norme igienico sanitarie dell'acquedotto intercomunale Pieve e Cinte Tesino.

L'esecutivo si riunisce il 24 luglio soprattutto per discutere dei lavori di somma urgenza per la messa in sicurezza e ripristino della strada comunale in loc. Telvagola. Per una spesa di quasi 25 mila euro viene approvato, dal punto di vista tecnico, la perizia dei lavori così come redatta dal geologo Rodolfo Pasquazzo di Strigno per una compenso di circa 2.500 euro. Lavori che vengono assegnati alla ditta Fietta Primo Romano & di Tiziano di Pieve Tesino con un ribasso del 4,80% sul prezzo a base d'asta di 17.380,24 euro.

Alla ditta Cooperativa Intercoop il 31 luglio viene affidato l'incarico per la manutenzione della strada bianca comunale per il passo Cinque Croci: la spesa è di poco superiore ai 3 mila euro con altri 11 mila euro assegnati, come contributo straordinario al Servizio Trasporto Infermi del Tesino per l'acquisto della nuova ambulanza. Alla ditta Elettromeccanica Gianvittore Alberti di Mezzano di Primiero, inoltre, viene affidato l'incarico per la manutenzione straordinaria della micro centralina di Malga Valsorda 1^.

Durante il mese di agosto la

giunta viene convocata il 7 per l'individuazione della strada denominata "Spiado" quale strada di arroccamento e per autorizzare la società SET Distribuzione S.p.A. allo scavo e la posa dell'elettrodotta 20 KV in cavo interrato per l'alimentazione della cabina "Ponte della Stua". Due settimane dopo, esattamente il 21 agosto, viene approvata la prima perizia suppletiva e di variante, l'atto di sottomissione ed il verbale dei nuovi prezzi per i lavori di realizzazione marciapiede e sistemazione della strada comunale in via Erminio Marchetto.

La seduta del 31 agosto si apre con l'esame e l'approvazione della concessione di servizi per la gestione della derivazione d'acqua pubblica sul torrente Tolvà tramite la società a prevalente partecipazione pubblica Costabrunella s.r.l. Con 6 mila euro viene concesso un contributo straordinario 2012 all'associazione Servizio Trasporto Infermi del Tesino per la realizzazione di un ambulatorio medico a Paganica (Aquila) e viene dato il via libera alla perizia dei lavori di somma urgenza per la messa in sicurezza e ripristino della strada comunale in loc. Telvagola.

La giunta comunale torna a riunirsi il 18 settembre. In quella data viene deciso l'integrazione dell'incarico alla ditta Zotta snc di Castello Tesino per i lavori di pulizia delle rampe delle strade comunali mentre alla ditta Zortea

srl viene integrato l'affidamento per la fornitura e il trasporto di stabilizzato legante calcareo da utilizzare nei lavori di manutenzione della strada bianca comunale per il Passo Cinque Croci. Alla ditta Hollander Idrotermica di Pohl Franco (Levico) viene affidato l'incarico per la manutenzione straordinaria dell'impianto antincendio presso l'edificio polifunzionale.

Tra i provvedimenti principali adottati nella seduta del 25 settembre da segnalare il via libera, in linea tecnica, del progetto definitivo dei lavori di adeguamento della visibilità forestale Ponte Conseria - Passo Cinque Croci. La spesa complessiva prevista è di 499.500 euro di cui 360.0000 per lavori a base d'appalto così come dagli elaborati predisposti dall'ingegnere Federico Bombasaro di Castelnuovo. La giunta, inoltre, affidato la delega al Comune di Scurelle per presentare domanda di finanziamento alla Provincia Autonoma di Trento, eseguire i lavori ed occupare i fondi di proprietà comunale. Al Consorzio Artigiano del Porfido di Trento, per una spesa di circa 7 mila euro, vengono assegnati i lavori di manutenzione di alcuni tratti di pavimentazione del cimitero con la società SET Distribuzione S.p.A. che viene autorizzata per gli scavi e la posa dell'elettrodotta 20KV in cavo interrato per l'alimentazione della cabina "Ponte della Stua" in C.C. Pieve

Tesino. Circa 40 mila euro vengono utilizzati per liquidare al comune di Cinte la quota di contributo a saldo (27.812,50 euro) per gli interventi al "Museo del Moleta" e al comune di Villa Agnedo (12.234,99 euro) per interventi per lo sviluppo del turismo sostenibile. L'esecutivo approva anche il piano culturale 2012 del Sistema Bibliotecario Intercomunale Lagorai con l'impegno di spesa e la liquidazione primo acconto.

Per quanto riguarda il mese di ottobre sono quattro le sedute di giunta. Si comincia il 2 con l'assegnazione e liquidazione del contributo all'Istituto Comprensivo di Strigno e Tesino per l'organizzazione annuale del corso di nuoto per gli alunni delle scuole elementare mentre una settimana più tardi alla ditta Thermoconf di Romagna Manuel viene affidato l'incarico per la manutenzione straordinaria dell'acquedotto comunale di via E. Marchetto e Via Trieste. Per una spesa complessiva di 237,906,69 euro di cui 149.074,23 euro viene approvato, dal punto di vista tecnico, il progetto preliminare di completamento del centro di protezione civile a servizio del corpo dei vigili del fuoco volontari e del soccorso alpino in località Frati redatto dall'architetto Leopoldo Fogarotto. Poco più di 1.500 euro è invece il costo per il conferimento dell'incarico allo studio tecnico Oscar Progetti con sede a Pieve Tesino per la stesura del tipo di frazio-

namento su una proprietà privata interessata dai lavori di manutenzione promossi sui sentieri denominati Cengia Longa, Santa Maria e Fontanelle. Al Servizio Foreste, infine, viene chiesto di provvedere alla progettazione e la realizzazione dei lavori di manutenzione straordinaria dei sentieri E360 - E380 in località Val Vendrame - Forcella Magna per un importo complessivo di 34.600 euro. La seduta del 16 ottobre si apre con l'affidamento alla ditta Costruzioni Casarotto di Villa Agnedo dei lavori di completamento del marciapiede e sistemazione della strada comunale di via Marchetto. La spesa complessiva, al netto del ribasso del 25,400%, ammonta a poco meno di 16 mila euro. Alla ditta Lavoro e Servizi Valsugana di Scurelle viene aggiudicato l'incarico per la pulizia della nuova sede del Soccorso Alpino di Pieve Tesino mentre alla ditta Nervoscavi di Nervo Dennis di Pieve Tesino, per una spesa di poco superiore ai 19 mila euro, viene assegnato l'incarico per la manutenzione straordinaria sui tratti di strada comunali in località Val Malene, Telvagola e presso il ponte sul rio Solcena. Alla ditta Busolaro e C. s.n.c. di Enego viene venduto per 6.655 euro il lotto di legname "Ponte Stua-Val d'Onea" di mc. 100 mentre con 900 euro viene concesso un contributo straordinario al C.5 Tesino-Lamon DT Color per l'organizzazione del 1o Memorial Giuseppe Fiorese.

La giunta torna a riunirsi due settimane più tardi, esattamente il 30 ottobre, per deliberare - tra le altre cose - la fornitura e la sostituzione di alcuni pezzi del mezzo comunale Unimog dalla ditta Auto Tesino di Nicola Melchiori e l'assegnazione, la liquidazione di 3.8598 euro alla Associazione Tesino a Cavallo per la collaborazione manifestazione Agritesino 2012 ed altri 2.312,32 euro alla Associazione Pro Loco di Pieve Tesino per la copertura delle spese per l'organizzazione del Palio delle Contrade 2012.

Il 6 novembre alla ditta Litodeltas di Scurelle viene assegnata la fornitura delle pubblicazioni di approfondimento dei contenuti del Museo PER VIA (18.720 euro più oneri fiscali e Iva) con altri 10 mila euro circa che saranno spesi per la decorazione di pareti e restauro di mobili da parte della ditta Nerobutto Tiziano & Francesco di Grigno. Alla ditta Euroclean di Borgo viene affidato l'incarico per la pulizia straordinaria dei locali destinati a museo delle stampe e dell'ambulantato del Tesino PER VIA mentre con 179.170 euro di cui 135.647,24 euro per lavori viene approvato, dal punto di vista tecnico, il progetto della posa della rete urbana di fibre ottiche così come predisposto dall'ingegnere Pierluigi Coradello di Castelnuovo. Lavori che saranno realizzati in concomitanza con quelli di ricostruzione ed ampliamento della rete idrica comunale.

Nel corso della seduta del 13 novembre vengono decise una serie di acquisti nell'ambito dell'allestimento del primo lotto del museo PER VIA: oltre 300 euro per la fornitura di pubblicazioni dalle Edizioni Gabriele Mazzotta e altri 3 mila euro per integrare gli incarichi alla Multimedia Studio per le produzioni artistiche audio film ed alla Tethis per le opere artistiche in scultura. Con 4 mila euro alla ditta Kriterio Consulting viene affidato l'incarico per la fornitura del servizio di consulenza sugli apparati informativi, altri 11.500 euro saranno assegnati al Centro Tesino di Cultura per la fornitura di materiali mentre con circa 3 mila euro la ditta VPP srl provvederà alla fornitura dell'insegna e di una stampa su pannelli. Per la fornitura di elementi scenografici e di produzione multimediali viene affidato l'incarico, per una spesa di poco superiore ai 36 mila euro, alla ditta Essedi srl con le opere da fabbro che sono state assegnate alla ditta D.I. Tecno snc per un costo complessivo di poco superiore agli 8.500 euro. Infine, in occasione della seduta di giunta del 20 novembre, alla ditta Litodelta srl di Scurelle viene affidato l'incarico per la stampa di 300 copie del fumetto sui perteganti del Tesino realizzato dagli ospiti della APSP <Piccolo Spedale> di Pieve Tesino: la spesa prevista è di poco superiore ai 1.000 euro.

DI MASSIMO DALLEDONNE

Nel secondo semestre del 2012 il sindaco Livio Gecele convoca in due occasioni il consiglio comunale. La prima seduta si svolge il 21 agosto quando, all'unanimità dei presenti, viene approvata la variante del progetto per la realizzazione della centrale idroelettrica sul torrente Grigno. Si tratta di una deroga urbanistica per interesse pubblico con la società Costabrunella che chiede di realizzare l'opera di presa sul canale di scarico della centrale Hydro Dolomiti Enel. L'edificio centrale rimane sempre nella stessa posizione planimetrica ma i locali vengono ridistribuiti per poter ospitare due turbine. La zona interessata dai

lavori ricade in area destinata a bosco, da qui la necessità di provvedere alla deroga così come da progetto predisposto dall'ingegnere Massimiliano Vialli. Passano tre mesi. Il 20 novembre torna a riunirsi il consiglio comunale con l'aula che all'unanimità approva il recesso dalla convenzione, a partire dal 1 agosto del 2013, della gestione associata del servizio di asilo nido con il comune di Borgo Valsugana. La decisione è stata presa dopo il via libera alla convenzione, questa volta sottoscritta con la Comunità di valle, per l'istituzione del servizio nido d'infanzia comunale presso il comune di Cinte Tesino con il consi-

glio che ha deciso di dare priorità a quest'ultimo servizio. Con 9 voti favorevoli e quattro astenuti viene dato il via libera all'assestamento del bilancio ed alla seconda variazione al bilancio di previsione 2012 e della relazione previsionale e programmatica. Per quanto riguarda il programma generale delle opere pubbliche viene aggiornato l'intervento per il completamento del campo da golf e la club house per 153.311,01 euro e per i lavori all'acquedotto potabile di collegamento tra Malga Cavallara e Malga Telvagola per 121.000 euro.

DI MARIANO AVNAZIO

L'ecomuseo del tesino, terra di viaggiatori

Gia da parecchio tempo ormai sui nostri notiziari e bollettini appaiono articoli che parlano dell'Ecomuseo, una realtà molto importante per la valorizzazione del territorio, che ha l'obiettivo di "recuperare, testimoniare e valorizzare la memoria storica, la cultura materiale e immateriale, le relazioni fra ambiente naturale e ambiente antropizzato che hanno caratterizzato la formazione e l'evoluzione del paesaggio, secondo le priorità individuate dall'art. 1 della legge provinciale 9 novembre 2000 n. 13."

Un viaggio lungo, che ebbe inizio nel lontano 2005 e che vedeva riuniti sotto il nome di Ecomuseo del Viaggio, ben nove comuni: i tre della conca tesina, cioè Pieve, comune capofila, Castello e Cinte, ed ad altri sei comuni valsuganotti, cioè Bieno, Samone, Spera, Strigno, Villa Agnedo e Ivano Fracena. Dopo 4 anni di attività fu possibile ottenere dalla PAT il riconoscimento, che fu decretato il 13 marzo 2009.

Successivamente si erano evidenziate peculiarità e caratteristiche marcatamente diverse tra il territorio valsuganotto e quello tesino dell'Ecomuseo per cui era difficile riuscire a trovare obiettivi di lavoro in comune. Di conseguenza si era giunti alla decisione consensuale di far nascere due ecomusei che potessero sviluppare ed approfondire in maniera diversa quelle che erano le tematiche dell'Ecomuseo del Viaggio, che ne rimane comunque il soggetto originario e si decise quindi di chiedere alla PAT la possibilità di scinderlo in due altri ecomusei con caratteristiche sostanzialmente diverse. La Giunta provinciale ha accolto la richiesta di scissione comprendendo le evidenti difficoltà a far funzionare due realtà così diverse e nella seduta del 19 ottobre 2012 ha così deliberato:

... "I Comuni di Pieve Tesino e di Strigno hanno rappresentato le difficoltà emerse via via nella realizzazione delle attività progettate, in quanto riferite ad un'area territoriale troppo vasta e, al proprio interno, differenziata tanto da rendere difficoltoso il raggiungimento, con comunione d'intenti, degli obiettivi fissati.

Le Amministrazioni locali sono quindi pervenute alla decisione di costituire, in luogo dell'attuale Ecomuseo del Viaggio, due ecomusei su aree maggiormente omogenee e precisamente:

- *L'Ecomuseo del Tesino, terra di viaggiatori*, fra i Comuni di Castello Tesino, Pieve Tesino e Cinte Tesino, più specificatamente legato al tema dell'ambulamento di stampe, di sementi, di arrotini, senza tuttavia dimenticare le altre peculiarità che il territorio offre e può offrire, dai musei Degasperi, del Moleta, della Flora e della Fauna, all'Osservatorio di Celado, all'Arboreto, agli Affreschi di S. Ippolito, al Trodo dei Fiori, alla Passeggiata delle Malghe, all'Alta Via del Granito, alla Pietra scolpita di Guido Granello, ai Saltuni de Quarazza, solo per citarne alcune.
- *L'Ecomuseo della Valsugana, dalle sorgenti di Rava al Brenta*, fra i Comuni di Bieno, Samone, Spera, Strigno, Ivano Fracena e Villa Agnedo, cui si aggiungono i Comuni di Ospedaletto e Scurelle; è evidenziato che la partecipazione dei Comuni di Ospedaletto e di Scurelle è motivata dalla volontà di ricostituire, anche in ambito ecomuseale, la realtà territoriale del consorzio dell'acquedotto di Rava.

Il territorio dell'*Ecomuseo del Tesino, terra di viaggiatori*, si distingue dunque sia per le aree naturalistiche, diffuse su tutto il territorio e di grande rilievo, sia per i siti storici, di notevole interesse : gli elementi che

contraddistinguono ed accomunano le diverse realtà comunali si evidenziano, infatti, a livello morfologico - ambientale, con un territorio definito da un vasto anfiteatro, aperto a mezzogiorno e limitato a nord dal gruppo di Cima d'Asta, non compromesso da un'eccessiva antropizzazione e forte di elementi di pregio sul piano della conservazione ambientale: i Comuni coinvolti insistono, infatti, sulla catena del Lagorai, con Cima d'Asta, e sono interessati dall'arco alpino che da Monte Lefre e dal monte Spiado porta al Passo Brocon; molteplici quindi i sentieri, inseriti in uno dei contesti di maggior pregio del Trentino.

Sono pure forti i legami di natura storica, poiché i tre Comuni facevano parte dell'antica **Magnifica Comunità di Tesino** e, nei secoli scorsi, sono stati tutti interessati dal fenomeno dell'ambulantato.

Di grande rilievo anche le emergenze naturalistiche dei singoli nuclei: le piante secolari, i laghi di origine glaciale, le località, Palon della Cavallara, Passo Brocon ed Acopan, con la vicina grotta, a Castello Tesino; il trodo delle malghe, l'area venatoria di inanellamento uccelli migratori e le calcare di Monte Mezza a Cinte Tesino; l'arboreto, l'area floristica, Cima d'Asta, il biotopo dei Mughì, la caverna del Colo ed il lago di Costabrunella a Pieve Tesino; i boschi di conifere e di latifoglie presenti in tutta la conca.

Sui quasi 212 kmq complessivi dei tre comuni sono presenti anche testimonianze storiche di grande rilievo.

Oltre a numerose chiese ed edifici di culto, sono presenti caseifici, mulini, segherie, malghe, case signorili e palazzi storici come Palazzo Gallo, con il Centro di documentazione del Lavoro nei Boschi, il museo casa Alcide De Gasperi, casa Buffa Giacantoni, ormai prossimo museo delle stampe e dell'ambulantato tesino e Villa Daziario; da alcuni anni sono stati inaugurati l'osservatorio astronomico del Celado ed il **Museo del Molèta** (arrotino) a Cinte Tesino ed è in fase di completamento il **Centro di esposizione permanente della flora e della fauna** a Castello Tesino

Presenti anche l'area archeologica di Castello Tesino ed il tracciato della Via Claudia Augusta Alinate, l'antica via romana che attraversa l'intero territorio. Di egual rilievo le testimonianze della grande guerra sui monti Lefre, Silana, Cengello, Forcella Magna, ecc.

L'intero territorio del Tesino è, infine, accomunato dalla grande tradizione dei cromeri e del commercio ambulante svolto in tutto il mondo, sua caratteristica peculiare.

E proprio l'estensione del territorio, ben 212 kmq, garantisce la possibilità di creare percorsi tematici di rilievo, contraddistinti dalla presenza di numerosi edifici e di aree naturalistiche di sicuro valore; va rilevato, inoltre, come siano molti i progetti già predisposti o sviluppati, spesso in collaborazione con la Provincia Autonoma di Trento o con Enti quali l'Università di Trento o della Tuscia, che ha a Pieve Tesino il proprio Centro Studi Alpino ed ha curato l'allestimento dell'Arboreto del Tesino e del Giardino d'Europa e sta collaborando alla realizzazione dell'orto botanico, o il Museo di Scienze Naturali che collabora all'allestimento del Centro permanente di esposizione della flora e della fauna. Si valuta che tutto ciò garantirà la possibilità di offrire conferenze, pubblicazioni e temi di dibattito che possano coinvolgere le scuole, l'università, altri musei e le associazioni ed i gruppi di studio, oltre che le realtà economiche locali.

Si avvierà, inoltre, un processo di recupero del paesaggio naturale ed antropico, evidenziandone elementi di pregio e di indubbio valore storico ed architettonico.

Rilevante anche la possibilità di creare nuove opportunità lavorative sia direttamente, grazie agli specifici progetti proposti, che indirettamente mediante una ricaduta economica favorita dal potenziamento dell'afflusso turistico.

La volontà dei tre Comuni è, infatti, quella di incentivare un turismo di nicchia per gli amanti di percorsi culturali, spesso pressoché sconosciuti, e di ambienti che raccontano un territorio in tutti i suoi aspetti - natura, gente e storia - attraverso vari percorsi che facciano conoscere le diverse realtà dei tre Comuni ancora poco note e quindi poco valorizzate. Tutto questo dovrebbe portare alla realizzazione di nuovi posti di lavoro, con la creazione di ristoranti, bed & breakfast, trattorie tipiche, agritur, con menù atti a valorizzare i prodotti locali (latticini, formaggi, "verde", rape, ecc.), con la formazione di guide esperte dell'ecomuseo che possano accompagnare ed illustrarne ai visitatori le peculiarità, favorendo quindi un maggior radicamento sul territo-

rio della popolazione, in particolare quella giovanile. Le attività di ricerca sulla nostra storia, dentro gli archivi, rendendo protagonisti, intervistandoli, i nostri anziani, che costituiscono "la nostra memoria vivente", permetteranno di far conoscere ai giovani la storia dei loro avi, e quindi il loro passato, che può costituire la base del loro futuro, nella convinzione che le generazioni che sono a conoscenza della propria storia imparano ad amare il proprio territorio e quindi sono maggiormente motivate a rimanervi.

Alcuni di questi prodotti, come le "verde", sono già diventati base per un'attività conserviera ed un'azienda agricola locale si sta dedicando da qualche anno alla coltivazione di cappucci oltre che di piccoli frutti.

Del progetto Sy-Cultour per la coltivazione e lavorazione delle piante officinali, e per la realizzazione di un orto botanico da allestire presso l'Arboreto, si è già accennato nel numero scorso.

Nello svolgimento delle attuali e future attività, gli interlocutori dell'Ecomuseo sono e saranno mutevoli, anche a seconda delle iniziative proposte; esiste tuttavia un gruppo di istituzioni ben definite e con le quali i rapporti sono stati frequenti e consolidati quali: la Rete degli Ecomusei Trentini, l'Università di Trento, l'Università della Tuscia di Viterbo, l'Istituto comprensivo scuo-

le elementari e medie di Strigno e Tesino, il Museo del legno a Castello Tesino, il Museo degli usi e costumi della gente trentina di san Michele all'Adige.

Il partenariato con i gruppi scientifici e di ricerca vede, tra gli interlocutori dell'Ecomuseo, la Rete trentina di educazione ambientale, con centro a Palazzo Gallo, la SAT del Tesino, il Sistema Bibliotecario Lagorai, la Compagnia Teatrale S. Giorgio di Castello Tesino, i Cucinieri Tesini, i Gruppi Folkloristici di Pieve e Castello Tesino, le Bande di Pieve e Castello e le altre associazioni presenti sul territorio. Un ruolo particolare ha il Centro Tesino di Cultura che è l'associazione di riferimento dell'Ecomuseo.

Per quanto concerne l'organizzazione delle iniziative dell'Ecomuseo, il Comune capofila, Pieve Tesino, avvalendosi delle attrezzature, del personale e dei servizi messi a disposizione anche dai comuni convenzionati e facendo sinergia con enti pubblici e/o privati, interessati direttamente o indirettamente alle finalità dell'Ecomuseo, coordina lo svolgimento delle attività.

Il nuovo logo che d'ora in avanti identificherà l'Ecomuseo del Tesino, terra di viaggiatori rappresenta la valle racchiusa dalle montagne, con i tre paesi e le frecce, che oltre a rappresentare i flussi e le mete dell'ambulantato tesino, vogliono anche rappresentare le diverse tematiche in cui lo stesso si articola.



DI MARIA AVANZO

Scuola politica Alcide Degasperì



La presenza del museo De Gasperi in paese è davvero una grande opportunità: già da anni arrivano visitatori da tutte le valli del Trentino, dalle diverse regioni d'Italia ed anche da stati stranieri ed il paese ora comincia ad essere conosciuto anche in posti lontani.

Da due anni, inoltre, nella sede dell'Università della Tuscia si tiene la Scuola politica Alcide Degasperì: una felice intuizione della Fondazione Trentina Degasperì che, quest'anno, si è svolta nel primo fine settimana di ottobre, con la partecipazione, tra gli altri, del Sindaco di Trento, Andreatta, di quello di Verona, Tosi, del docente universitario Filippo Andreatta, del prof. Marco Brunazzo direttore del Centro Jean Monnet.

Tre giornate intense, dal programma assai nutrito, con numerosi relatori trentini e di fuori provincia. Una sessantina gli iscritti che, oltre ad assistere alle lezioni, hanno potuto confrontarsi liberamente tra di loro e con gli esperti.

Gli argomenti sono stati i più vari, ma tutti di grande attualità e di forte interesse.

È stato uno spazio di vero apprendimento, di scambio di conoscenze ed esperienze, di partecipazione. Tutto ciò ha creato tra i partecipanti un ottimo clima di amicizia che ha favorito anche lo scambio di opinioni, idee, pareri. Sono stati messi sul tappeto problemi, e proposte, o chieste, soluzioni.

Mentre l'anno scorso era partita un po' in sordina, come succede spesso quando si dà il via a qualcosa di nuovo, quest'anno sono invece arrivate numerose le adesioni da tutto il Trentino ed anche da fuori provincia, dando grande soddisfazione agli organizzatori.

Perché una scuola politica?

Gli amministratori che vengono eletti democraticamente dal popolo, sicuramente si presentano agli elettori con un programma politico, con il desiderio di fare il bene comune, con tante belle idee. Tutto ciò però a livello teorico. Quando si tratta di mettere in pratica il programma gli eletti, specie se sono alla prima esperienza, spesso mancano di conoscenze e di competenze.

"La politica impone ai cittadini di agire sulla semplice base di un mandato elettorale, ma non sempre gli eletti sanno come fare e che cosa fare. Hanno idee, ma non hanno strumenti; hanno talvolta mezzi, ma non trovano idee.

Ecco perché la Fondazione ha deciso di istituire questa scuola, un'iniziativa piccola ma ambiziosa, costruita con cura, riflessione e attenzione alle esigenze dei propri referenti." Così il presidente della Fondazione De Gasperi, Giuseppe Tognon ha sottolineato l'importanza di una scuola politica.

Fare formazione socio-politica per giovani non significa fare un'attività tesa solamente a comunicare loro nozioni, ma dotarli di competenze affinché acquisiscano criteri di giudizio ed orientamenti che li mettano in grado di affrontare con sufficiente maturità le principali questioni etico-politico-sociali odierne e di relazionarsi consapevolmente con quanti, sotto diversi profili, se ne occupano. Il tutto, secondo una sapienza non nuova ma sempre valida, allo scopo di costruire un mondo migliore di quello che hanno trovato.

La formazione della futura classe dirigente di un paese è operazione complessa, non avviene una tantum e non potrebbe essere altrimenti in un mondo così globalizzato, ma rimane pur sempre l'augurio che il seme messo in terra fertile possa dare buoni frutti.

DI MARIA AVANZO

Visite al Museo De Gasperi

Dopo la Scuola Politica voluta dalla Fondazione De Gasperi in ottobre, le visite al museo che si sono succedute nel corso degli ultimi mesi di quest'anno sono state numerose.

Il primo ottobre è giunto il Gruppo Anziani di Tione composto di 40 persone, il 7 ottobre 15 amici settantenni di Olle che, per la loro festa di classe hanno organizzato la visita al museo per ricordare insieme il grande statista e l'uomo semplice e discreto che trascorrevva a Sella le sue vacanze montanare. Era toccante starli ad ascoltare: ognuno di loro riportava un aneddoto, una battuta, un fatto personale, un'immagine e tutti questi ricordi affioravano con contorni nitidi e precisi nonostante il lungo tempo trascorso. Erano felici nel ricordare, ma soprattutto nel constatare di essere stati testimoni diretti di brevi frammenti, di piccole schegge di vita privata "dell'Alcide", come confidenzialmente lo chiamavano.

L'11 ottobre sono arrivate 40 persone del gruppo dell'università della terza età di San Lorenzo in Banale, il 16 un gruppo anziani di Rovereto, ed il 24 il gruppo di Lona Lases.

La ditta Simonetto - Carni, in occasione dell'11 novembre, giorno di S. Martino e della "Festa dele pezate de agnelo", sagra di Castelnuovo, ha portato al museo 58 visitatori di Merano. Quel giorno, che per antonomasia, dovrebbe ricordare il tepore dell'estate ormai trascorsa, ha invece riversato una pioggia torrenziale sul Trentino causando pure una piccola frana sulla strada che dalla frazione di Tomaselli porta in Tesino: nonostante la giornata proibitiva, tutti sono rimasti entusiasti del percorso museale. Dall'anno scorso la fondazione De Gasperi si impegna a far conoscere la figura dello statista e la storia dell'Europa Unita agli alunni della scuola media e delle superiori, con laboratori preparati da insegnanti.



Quindi in ottobre sono arrivate al museo due classi della scuola media di Pozza di Fassa e a novembre 40 ragazzi del liceo Galilei di Trento ed altrettanti delle superiori di Borgo, accompagnati dai loro insegnanti.

Desidero ricordare anche la visita fatta da un signore di Macerata che, in occasione di una vacanza presso alcuni parenti residenti in Trentino, ha voluto approfittare di venire a Pieve per vedere il museo e quindi conoscere ancor meglio quell'uomo che, per lui che aveva fatto politica, è sempre stato un faro ed una figura da imitare.

Lungo il percorso del museo, aggiungeva le sue conoscenze personali e si commuoveva pensando alla grandezza, all'onestà di quell'uomo e alla sua capacità di essere stato così lungimirante.

Ha completato il suo brevissimo soggiorno a Pieve, andando a far visita a una sua conterranea, la nostra farmacista Loreta, che non conosceva e della cui presenza qui in Tesino era stato informato da parenti marchigiani.

Due mesi di vita del museo, mesi assai intensi, ricchi visite di gente trentina e di persone da fuori provincia, richiamate dalla presenza di un'istituzione importante dedicata ad un grande uomo e statista.



FESTA D'EUROPA

Venerdì 7 dicembre, al cinema-teatro di Castel Tesino, la Fondazione Trentina Alcide De Gasperi, in collaborazione con il neonato Ecomuseo del Tesino, ha dedicato una serata alla festa d'Europa intitolata "Viaggiatori sulle rotte d'Europa" e celebrata il 9 maggio 2012, al Giardino De Gasperi, presso l'Arboreto del Tesino.

Il direttore della Fondazione, prof. Giuseppe Zorzi, nel suo discorso d'apertura ha sottolineato l'importanza della partecipazione degli alunni alla giornata dedicata all'Europa. Successivamente è stato proiettato il filmato che ha registrato le varie fasi del lavoro di ricerca fatto dagli alunni e, nelle numerose foto scattate da Mariano Avanzo e riprodotte sullo schermo, si sono ripercorsi i momenti più salienti della Festa, mettendo in evidenza soprattutto i volti, gli sguardi, le espressioni dei giovani protagonisti.

Ha presentato la serata Nicola Sordo, davanti pubblico intervenuto numeroso, nonostante la nevicata; vi era chi aveva raccontato la propria testimonianza di emigrante, i genitori e i veri protagonisti, gli alunni, che con le loro risate ed esclamazioni hanno sicuramente dato un tocco in più alla serata.



A CURA DELLE INSEGNANTI

Notizie dalla scuola primaria "Alcide De Gasperi"

Un bel "BENVENUTI" campeggiava nell'atrio della nostra scuola, mercoledì 12 settembre, quando iniziò l'anno scolastico.

In tutti si mescolavano sentimenti ed emozioni di trepidazione, gioia, forse anche... entusiasmo e carica positiva. Come al solito un'attenzione particolare è stata rivolta all'accoglienza dei bambini di prima, che quest'anno sono 14.

In totale gli alunni sono 77, distribuiti nelle 5 classi con una numerosità media ideale, che consente agli alunni di relazionarsi in maniera variegata e ricca e di seguire bene il programma didattico.

Oltre al Piano d'insegnamento, il corpo docente ha organizzato un Piano di offerta formativa, con progetti rivolti alla maturazione degli alunni come persone e come cittadini.

Elenchiamo alcune delle attività previste per il primo quadrimestre:

- FESTA DEGLI ALBERI IN MALENE.
- CORSO DI NUOTO
- CORSO DI SCI

(per queste tre iniziative vanno ringraziati i Comuni del Tesino che intervengono finanziariamente per coprire, interamente o in parte, la spesa che altrimenti andrebbe a gravare sulle famiglie).

- CORSO DI ORIENTEERING con il signor Lorenzo Gecele.
- EDUCAZIONE AMBIENTALE ED AL RISPARMIO DELLE RISORSE (in collaborazione con il BIM del Brenta)
- EDUCAZIONE ALIMENTARE E ALLA SALUTE (in particolare prevenzione odontoiatrica e controllo della vista con la collaborazione dell'Azienda Sanitaria)

Campagna di solidarietà con:

RACCOLTA DEI TAPPI (consegnati a TRENINO SOLIDALE)
ADDOBBO DELLE VETRINE con raccolta di offerte per
DIOCESI KOTIDO-AFRICA collegata alle forme di solidarietà già in atto da parte dell'UNITA PASTORALE DEL TESINO

Grande impegno ed attenzione vengono rivolti a rinforzare e stimolare "buone pratiche" di comportamento che favoriscano il rispetto, la serenità di relazione, la sincerità e l'assunzione di piccoli incarichi e responsabilità, dal momento che, nell'arco della giornata, gli alunni sono impegnati non solo sui banchi in lavoro individuale, ma condividono spazi ed esperienze, esercitando la convivenza civile.

In questo compito la scuola va necessariamente sostenuta, se vogliamo che ci sia "vera e solida costruzione".



Pro Loco di Pieve Tesino: estate 2012

Relazione sull'attività

Nel preparare il nostro programma abbiamo seguito alcune linee guida che ci sono sembrate opportune: proporre iniziative che andassero incontro alle aspettative di un pubblico diversificato sia per età che per interessi; non sovrapporsi ad animazioni proposte da altre associazioni ed offrire piena disponibilità, incontrando nella fase di coordinamento del Calendario estivo i rappresentanti delle associazioni; mantenere un atteggiamento aperto e considerare quanto abbiamo organizzato come una sperimentazione ed un banco di prova, valutandone obiettivamente i punti di forza e i punti di debolezza. Le animazioni da noi organizzate hanno spaziato dall'offerta di:

ATTIVITA' MOTORIA per le persone più attive e come proposta d'adozione di stili di vita salutari;
ORIENTEERING notturno per le vie del paese
CORSO DI GINNASTICA AL MATTINO, con COLAZIONE DELLA SALUTE presso i BAR di PIEVE.
VALORIZZAZIONE del territorio e DEI POETI LOCALI, con le serate "CONOSCERE IL TESINO"; nel corso della seconda serata con questo tema si è esibito in coro un gruppo di volontari che hanno voluto riproporre la canzone "Muscio e scorsai" ,con parole di Gilberto Buffa e musicata negli anni 50 per diventare l'INNO DI PIEVE
"ALBA IN SAN SEBASTIANO" V edizione della manifestazione legata ad una tematica.
ALLA RICERCA DELLA PIETRA SCOLPITA: passeggiata al maso dello scultore Guido Granello per ammirare le opere da lui create



Associazioni Pro Loco

ANIMAZIONE nella piazzetta antistante la sede della Pro Loco, vivacizzando un angolo del paese che è stato recentemente reso piacevole e decoroso col restauro dell'edificio che ospita l'Ostello e l'Ufficio Pro loco:

CONCERTO della "STRAGHENGHA", con due mandolini, due chitarre, una delle quali suonata dal nostro Pievese Sandro Gecele ed un contrabbasso.

SERATA di divulgazione storica sulle vicende del territorio del Trentino Alto Adige, da territorio dell'impero Austro ungarico a Regione dotata di statuto d'Autonomia

MUSICA DAL VIVO con:

GRUPPO MUSICALE "AYRES-TAMBURO DEL SOLE" quintetto musicale e vocale che ha catturato l'entusiasmo del pubblico ed ha intervallato la lettura di lettere e discorsi del politico e uomo Alcide De Gasperi a cui è dedicato il locale MUSEO-CASA NATALE .

GRUPPO D'ARCHI "ARES" che ha pregevolmente accompagnato le letture in San Sebastiano aventi come tema "Elogio dell'albero".

ATTIVITA' a carattere più LUDICO e rivolte ai piccoli:

3 edizioni del LABORATORIO DI ATTIVITA' MANUALE E CREATIVA con la maestra Flora

SPETTACOLO musicale e recitativo con la compagnia The Covers che si esibita con lo spettacolo LA LUNA CON LE ORECCHIE, in una suggestiva radura del bosco "Sbirato" e ha stimolato nei piccoli spettatori l'attenzione uditiva e la fantasia.

Tour comico per le vie del paese con Nicola Sordo

Abbiamo dislocato le iniziative in spazi diversi: nell'Aula magna dell'edificio scolastico, le serate di proiezioni e letture e presso il Polifunzionale:

SERATA con Fabio Ognibeni che ci ha riportato sul tragico percorso degli Alpini nella ritirata di Russia;

SERATA con la guida alpina Alessio Conz

SERATA con le alpiniste altoatesine che hanno rievocato la tragica spedizione sul Nanga Parbat di Karl Unterkircher;

Particolarmente apprezzata la "location" della GINNASTICA ALL'APERTO, presso il "Bosco delle fate", spazio strutturato dell'Arboreto del Tesino.

Il programma è stato approntato in un lasso di tempo breve, dato che solo in maggio è stato eletto ed è diventato operativo il nuovo direttivo della Pro Loco, ma in generale le proposte hanno incontrato un pubblico numeroso e favorevoli riscontri.



Solidarietà delle Penne Nere

Noi Alpini siamo spesso abituati a delle missioni impossibili. I nostri reparti in Armi sono tra i più efficienti e preparati al mondo. I nostri NU.VOL.A. sono sempre in prima fila in ogni evento calamitoso che richieda preparazione e senso di umanità nelle situazioni più drammatiche. Ma questa volta, solo il nostro cuore poteva farci volare così lontano.

Tutto è iniziato 43 anni fa, dai ragazzi di una scuola elementare di Rovereto sulla Secchia(MO). Racconta di una quarta classe e del suo capoclasse Raffaele, della sua intraprendente maestra Tina Zuccoli, di una lettera, un pennone, un tricolore e di tante Penne Nere trentine che li resero felici.

Oggi a distanza di 43 anni, quei ragazzi ora adulti, e quella scuola elementare, dal cui piazzale è stato tolto *"... quel grosso tronco sottile ..."* perché pericolante, hanno subito gli effetti devastanti di un terremoto che il 20 e 29 maggio ha cambiato volto alla loro cittadina.

Oggi come allora, le Penne Nere trentine non potevano certo rimanere indifferenti al grido di aiuto di questa gente, che tanto affetto ed ammirazione ci avevano dimostrato in quella fredda giornata del 6 gennaio 1970. Ed ecco allora balenare nella nostra mente il desiderio di correre loro in aiuto.

Come? Chiedendo loro cosa potevamo fare per aiutarli. E' così che è nato questo progetto, che ci riporterà a Rove-

**ASSOCIAZIONE NAZIONALE ALPINI
VALSUGANA E TESINO**

**RACCOLTA FONDI
PER LA RICOSTRUZIONE DELLA PALESTRA
DI ROVERETO SECCHIA (MO)**

Autorizzazione concessa

**Estrazione:
sabato 23 marzo 2013, ore 20.30
Borgo Valsugana(TN), Piazzetta Ceschi, 1
(anche su www.anavalsugana.it)**

**Euro 1,00
Ritiro premi: entro 60 gg. dall'estrazione**

Associazioni Gruppo A.N.A.

reto sulla Secchia dopo 43 anni, a costruire una Casa dello Sport che sarà funzionale alle Scuole elementari e medie, alle società sportive e alle associazioni di questo centro del Modenese devastato dal terremoto.

L'A.N.A. Sezione di Trento ne sarà la capofila sia dal punto di vista finanziario che dal punto di vista della progettazione e della realizzazione. Anche i nostri gruppi uniranno le loro forze e daranno vita ad una maxi Lotteria a Premi il cui ricavato andrà a finanziare il progetto. La Lotteria partirà a Dicembre 2012 e si concluderà a Marzo 2013 e coinvolgerà tutti i paesi della nostra Comunità di Valle e non solo.

Molti sono coloro, enti, associazioni, aziende, che hanno voluto sostenere questo progetto - e molti altri se ne agguinceranno. Grazie al loro contributo ci hanno permesso di finanziare i premi messi in palio e la campagna pubblicitaria necessaria a diffondere l'iniziativa. Non potendoli nominare tutti per motivi di spazio, VOGLIAMO RIVOLGERE A TUTTI LORO IL NOSTRO PIU' SINCERO E SENTITO ... GRAZIE.

Nel prossimo periodo natalizio proporremo inoltre la vendita di un PACCO DELLA SOLIDARIETA' al prezzo di Euro 10,00, contenente un mix di prodotti tipici emiliano-trentini.

Tutti noi ci auguriamo di poter dare una grossa mano agli amici di Rovereto sulla Secchia perché possano sperare ancora in un roseo futuro, per loro e per i loro figli.

Ci appelliamo alla sensibilità e alla solidarietà di quanti, dentro e fuori la nostra Valle, hanno un cuore e un'anima che pulsa ancora di generosità.



Giornata nazionale della collettta alimentare 2012

La giornata nazionale della collettta alimentare si è tenuta sabato 24 Ottobre anche a Pieve Tesino, curata dagli alpini del nostro gruppo, che aderendo all'iniziativa nazionale hanno proposto alla popolazione questa possibilità di solidarietà raccogliendo prodotti alimentari nei due negozi del paese per complessivi 245 Kilogrammi di alimenti non deperibili.

A livello nazionale sono state raccolte 9622 tonnellate di prodotti alimentari che saranno distribuiti alle 8600 strutture caritative convenzionate che assistono ogni giorno 1.700.000 poveri in Italia.

Associazioni Gruppo Folkloristico

Per quanto riguarda le attività autunnali del gruppo folkloristico, il 14 ottobre ha avuto modo di esibirsi in occasione della Fiera di S. Luca a parrocchia di Valarsa.

Il mese di novembre invece sono state sospese le prove settimanali come ogni anno; riprenderanno il 7 dicembre.

In merito alle esibizioni natalizie, la previsione è di partecipare agli eventi promossi dal comune, oltre a far visita agli ospiti della casa di riposo per trascorrere un pomeriggio in allegria.

Rinnoviamo l'invito a chiunque volesse entrare a far parte del gruppo folkloristico; saremo ben lieti di accogliere chiunque fosse interessato. L'invito è esteso a grandi e piccini...non è mai troppo tardi per divertirsi!!!



I nostri bastoni della vecchiaia

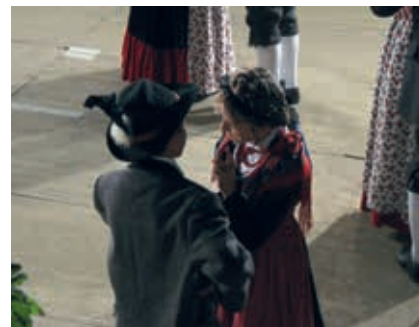

Le raccomandazioni nella...Biandina



Sfilata in occasione del raduno dei gruppi in Val di Sole - luglio 2012



Il gruppo con gli amici austriaci a St. Oswald bei Plankenwarth



Il gruppo folk con gli amici del Primiero - agosto 2012

Associazioni Amici dei Pasturi

Anche quest'anno Gli Amici dei Pasturi si sono dati da fare nell'organizzare, con il consueto entusiasmo, alcune manifestazioni che hanno avuto luogo sia nel periodo estivo sia all'inizio dell'autunno.

Altri eventi sono previsti e già allo studio, come diremo in seguito, al solo scopo di poter trascorrere qualche lieta ora insieme e per allietare tutti coloro che vorranno partecipare.

In sintesi abbiamo organizzato: in luglio una giornata montanara in Valcion, che ha avuto successo insperato nonostante le avverse condizioni meteorologiche che hanno, purtroppo, caratterizzato anche la serata organizzata presso il camping Valmalene ad inizio agosto.

La seconda Desmontegada, organizzata a metà settem-

bre in occasione del ritorno dai pascoli degli armenti, ha invece goduto di una bellissima giornata, ma nonostante ciò la presenza di pubblico, specie di compaesani, è stata inferiore alle aspettative.

In ottobre abbiamo organizzato alla Casa di Riposo di Pieve una castagnata in onore degli ospiti e del personale. Il tempo è stato magnifico tanto che la festa si è potuta svolgere all'aperto! Veramente commovente e gratificante è stata la gioia ed il ringraziamento che ci è stato riservato da tutti. E di ciò ringraziamo di cuore.

Per il prossimo futuro organizzeremo qualcosa in piazza Maggiore nel pomeriggio di Natale, poi vedremo di fare quant'altro per fine anno ed anche per la prossima festa della Befana.



Associazioni Schützenkompanie Tesino 3 Santi Heiligen

Schützenkompanie Tesino 3 Santi Heiligen, nella seconda parte del 2012, ha continuato a perseguire gli scopi che si era prefissata sin dalla nascita della Compagnia.

Un evento che ci ha reso particolarmente orgogliosi è stato la presentazione del libro *"L'autonomia spiegata ai miei figli"* agli studenti delle scuole medie di Castello Tesino. L'incontro, tenutosi a palazzo Gallo nella mattinata del 28 maggio 2012, ha visto un pubblico gremito interagire in modo attento, partecipe e interessato con lo scrittore Lorenzo Baratter.

L'autore ha spiegato dettagliatamente la storia secolare del nostro territorio che rappresenta il filo conduttore - non casuale - che ha portato il popolo trentino ad essere naturalmente autonomista.

Domenica 3 giugno 2012, Schützenkompanie Tesino 3 Santi Heiligen ha sfilato a Folgaria assieme a oltre 100 Compagnie dei tre Land, in occasione della 22^{esima} Treffen der Alpenregion der Schützen - 22^{esimo} Raduno degli Schützen dell'Alpenregion, importante raduno che, ogni due anni, viene organizzato a rotazione nel territorio del Trentino, Südtirol, Tirol e Baviera.

Domenica 21 ottobre 2012, i componenti della Compagnia hanno sfilato al Traubenfest / Festa dell'uva di Merano assieme alla Schützenkompanie Meran, compagnia d'onore della Rifondazione della Schützenkompanie Tesino 3 Santi Heiligen. L'occasione è stata molto significativa in quanto, per la prima volta, una compagnia del Welschtirol ha potuto sfilare alla tra-

dizionale festa sudtirolese, ormai nota in tutta Europa, che attira ogni anno di più un numero elevato di persone. Domenica 18 novembre 2012, la nostra Compagnia ha celebrato il 101^{esimo} anniversario della nascita di Clara Marchetto.

Il programma prevedeva la celebrazione della Santa Messa alle ore 10.30 presso la Chiesa parrocchiale dell'Assunta di Pieve Tesino e, a seguire, la sfilata per le vie del paese delle Compagnie presenti e la deposizione della corona presso la targa in memoria di Clara Marchetto.

Ricordiamo che per conoscere le nostre attività, le manifestazioni che ci hanno visto protagonisti e per avere numerose informazioni, potete visitare il nostro sito internet www.sktesino.com e contattarci al nostro indirizzo di posta elettronica (info@sktesino.com) oppure telefonicamente (349/6771887 - 338/1463581).



Associazioni Comitato Tradizioni Popolari Pradellano

Il "Comitato Tradizioni Popolari Pradellano", ha cominciato in luglio ad offrire ospitalità e collaborazione nel Parco di Pradellano per diversi eventi sportivi e turistici. Domenica 29 ha collaborato con il Moto Club Lagorai A.S.D. per organizzare la 5^a PROVA CAMPIONATO TRIVENETO TRIAL. Poi il Ferragosto 2012 ha siglato la trentesima Edizione della Festa di Pradellano.

Con la puntualità rassicurante di chi sa integrare le tradizioni alle caratteristiche proprie di un territorio, i Membri del Comitato hanno offerto una "due giorni" di musica, sport, delizie enogastronomiche, giochi per giovani ed adulti, momenti di amicizia e di intimità familiare.

Quando a Pradellano si cominciano a sentire profumi e sapori di chiara appartenenza tesina, quando questa piccola frazione si riempie di voci e colori, quando si comincia a percepire un laborio costante dalle prime luci alle sere estive di Agosto, i Pradellanotti sanno che è arrivato quel momento dell'anno in cui protagonisti sono i prati, i boschi ed i profili delle montagne tesine. La località Palui, il Bosco dei Fagaroi, i prati tra le case e le famiglie storiche di Pradellano.

La Festa come di consueto è stata inaugurata da un'attività sportiva: quest'anno invece della classica corsa campestre, il Comitato ha proposto una Gara di Orienteering. Un percorso di circa 5 km da affrontare con una mappa di Pradellano, sulla quale erano stati segnati dei "punti di controllo". Come in una caccia al tesoro, i partecipanti sono stati chiamati a riconoscere e raggiungere questi "punti di controllo" sul terreno di gara, ed a rispondere a dei quesiti posizionati in loco. La squadra vincitrice ha riportato il maggior numero di risposte esatte nel minor tempo di percorrenza.

La Festa di Pradellano si è poi immersa nel mondo della musica, con diverse sessioni in cui si sono alternati sul palco gli Oberkrain Fisarmonica, con liscio folk tirolese, e Bruno con la sua fisarmonica.

Come di consueto la Festa dei Bambini ha visto il taglio della torta gigante, un omaggio del Comitato a tutti i nuovi nati (e quest'anno sono stati davvero tanti!), musica dance per i più piccini ed attrazioni a misura di bimbo.

Il 15 Agosto le famiglie storiche di Pradellano dai loro soprannomi particolari (di cui pochi ormai ricordano il significato) si sono sfidate nei famosi Giochi di Pradellano, senza esclusione di colpi e con quel mix tra sportività ed agonismo che da trent'anni caratterizza questo momento. "Batti il chiodo", il "gioco della carriola", "per chi suona la campana" sono solo alcuni tra i divertenti giochi tradizionali che lo Staff del Comitato ha proposto ai concorrenti in gioco.

Durante l'intero svolgimento della Festa, la squadra di cuochi e baristi del Comitato, armata di pazienza, entusiasmo e spirito culinario, ha deliziato i presenti con specialità locali: dalla luganegheta ai finferli, dagli gnocchi agli Strauben, per finire con il Parampampoli.

Al termine della Festa, quando le luci dei riflettori si spengono e Pradellano ritorna alla sua silenziosa, pacifica quotidianità; quando, partiti i numerosi turisti e gli affezionati della Festa, la natura restituisce ai prati ed ai boschi i suoni ovattati e gli odori che gli appartengono, i Membri del Comitato si riuniscono e basta un sorriso per condividere la soddisfazione nonostante la stanchezza, basta un cenno d'intesa per confermarci quanto è soddisfacente dare il massimo stando insieme, basta un saluto rassicurante per darsi appuntamento all'anno venturo, ad una nuova Festa di Pradellano.



Ricostruito il tetto del bivacco Giuseppe Cavinato alla Cima d'Asta



Durante un furioso temporale di fine estate una raffica di vento particolarmente violenta aveva divelto completamente il tetto del piccolo manufatto, abbarbicato ai 2847 m del Cimone di Cima d'Asta, riducendolo ad un ammasso di lamiere contorte cadute nei canali che sovrastano il lago.

Il piccolo edificio venne costruito all'epoca della Prima Guerra mondiale per dare ricovero ai soldati del regio esercito italiano a presidio dell'osservatorio di vetta.

In seguito venne completamente ristrutturato nella forma attuale alla fine degli anni sessanta, su iniziativa della Sezione di Padova dell'associazione alpinistica Giovane Montagna, che ne ha poi curato negli anni anche la manutenzione. Inaugurato il 27 luglio 1969, il bivacco è stato dedicato a Giuseppe Cavinato, socio fondatore della Sezione di Padova, uomo di grande

umanità e amore per la montagna. La costruzione è realizzata con blocchi di granito e tetto in legno a falda unica; può offrire ospitalità per circa 6 persone. Il panorama che si gode dal bivacco, data la sua posizione, è grandioso: a nord si notano i gruppi del Latemar, Lagorai, Catinaccio; ad est le Pale di San Martino e le Dolomiti del Cadore; a sud-est tra le Prealpi Feltrine e l'Altopiano dei Sette Comuni, si scorge la pianura veneta sino all'Adriatico, mentre in direzione sud-ovest i gruppi del Brenta, dell'Adamello, Presanella, dell'Ortles e del Cevedale. Offre un punto sicuro per escursionisti in difficoltà e semplici amanti della natura.

Da alcuni anni fa parte dell'elenco ufficiale dei bivacchi della SAT centrale.

Emanuele e Simone, gestori del Rifugio SAT Ottone Brentari, si sono fin da subito attivati per il ripristino

Associazioni Sezione SAT del Tesino

della struttura, iniziando col sopralluogo per il rilievo dei danni e dandone comunicazione sia alle strutture preposte che ai potenziali utenti.

Un primo intervento fatto a fine agosto ha visto impegnati alcuni volontari della Stazione Soccorso Alpino e della SAT del Tesino per un intervento provvisorio di copertura al fine di preservare la struttura da infiltrazioni d'acqua. I materiali sono stati portati a spalla dal rifugio alla cima.

In seguito a vari contatti tra vari enti interessati e valutazioni tecnico-economiche è stata decisa la ricostruzione provvisoria del tetto in modo da rendere comunque utilizzabile la costruzione in caso di necessità e resistere alla stagione invernale, in attesa del progetto generale di recupero. Per lo stesso si prevedono tempi lunghi a causa della burocrazia.

Ai primi di ottobre quindi lo stesso gruppo di volontari è salito in quota per il secondo intervento. L'elicottero della Lagorair, con grande professionalità, ha sbarcato uomini e materiali direttamente sulla cima; una giornata

di lavoro è bastata per completare l'opera di ricostruzione e sgomberare le lamiere del vecchio tetto.

Il Bivacco risulta ora utilizzabile, sempre in caso di emergenza. Giusto un anno fa, ai primi di ottobre, uno sprovvisto escursionista era rimasto bloccato sulla cima da oltre mezzo metro di neve, con attrezzatura assolutamente inadeguata e nonostante l'arrivo della perturbazione fosse stato ampiamente annunciato. La squadra dei soccorritori ha lavorato un'intera giornata per il suo recupero, viste le proibitive condizioni ambientali e con grave rischio. L'elicottero del 118 coi soccorritori a bordo era stato bloccato dalle raffiche di vento poco oltre Malga Sorgazza e le operazioni si sono dovute svolgere via terra.

E' di fine novembre il gradito incontro con Giuseppe, uno dei dirigenti della Giovane Montagna di Padova che allora aveva collaborato alla ricostruzione, a dimostrazione del loro grande attaccamento al piccolo bivacco e che sarà certamente occasione per ricostruire assieme in un prossimo futuro un pezzo della nostra storia locale.



Corpo dei Vigili del Fuoco

Consegnato al Corpo dei Vigili del Fuoco di Pieve Tesino il nuovo mezzo poli soccorso che sostituisce il carrello sul quale era allestita la pinza idraulica. Rispetto alla soluzione precedente il mezzo dà maggior garanzia di sicurezza negli interventi e la dotazione risulta essere completa e di facile utilizzo. Caratteristiche tecniche: autoveicolo Volkswagen, per uso speciale, 4 cilindri; 1968 cmc di cilindrata; 132,00 cavalli; 3 posti.

La dotazione comprende: generatore di corrente, colonna fari e due bandiere laterali per il collocamento dei materiali antincendio più tre slitte singole estraibili con vano pinza idraulica.

Dimensioni: lunghezza 4,90, larghezza 1,90.

L'acquisto del mezzo è stato finanziato parte dalla Provincia di Trento, parte dal Comune di Pieve Tesino.

Amici del Cavallo

Nei giorni di sabato 25 e domenica 26 agosto, si è svolta, presso gli impianti sportivi, la sesta edizione dell'Agritesino, promosso dall'associazione "Tesini a cavallo", dove gli allevatori locali hanno potuto sfoggiare i loro esemplari. Nei due giorni agricoltori, produttori locali e artigiani hanno dato vita al tipico mercatino.

All'evento erano presenti una trentina di volontari appassionati del mondo animale, in particolare modo di cavalli.

La manifestazione si è aperta con il ritrovo dei cavalieri seguito dalla sfilata per le vie dei tre paesi tesini; nel pomeriggio ha avuto luogo l'inaugurazione della mostra mercato e a seguire, il Trofeo di tiro del tronco curato dall'associazione Cavallo Nordico Valsugana. In serata ci sono state le premiazioni seguite dallo spettacolo con lo Sputa-fuoco e dimostrazioni di giocoleria. La serata è terminata con la musica di Mauro e Catia Borgogno.

La domenica mattina, si sono svolte le prime gare di abilità, continuate

poi nel pomeriggio. Verso sera si è potuto assistere ad uno spettacolo equestre medioevale; a seguire le premiazioni. La serata è continuata con musica e danze. La distribuzione dei pasti e la gestione del bar del teatro tenda sono state curate dal corpo dei Vigili del Fuoco Volontari di Pieve Tesino.



DI JESSICA MENON

Quanto si sente la crisi a Pieve?

La crisi che ha invaso la nostra nazione ha messo in ginocchio molte attività. Ho pensato di tastare il terreno anche a Pieve, per vedere se la crisi è riuscita ad intaccare anche la nostra conca e in che misura. Ho intervistato le attività commerciali del paese con alcune domande; hanno aderito undici esercenti. Vediamo i risultati.

Domanda n. 1: Da quanto tempo gestisci quest'attività?

La media degli anni di attività degli esercizi aderenti è di 14 anni. Ci sono attività molto giovani ed altre con molti anni di esperienza, che vanno avanti anche da più generazioni.

Domanda n. 2: Sei soddisfatto di com'è andata l'attività nel 2012?

La maggior parte degli esercizi è abbastanza soddisfatta dell'attività svolta nel 2012, anche se quasi tutti hanno avvertito la crisi del momento, ma come ha dichiarato un esercente "poteva andare peggio".

Domanda n. 3: Rispetto all'anno scorso, che differenze puoi riscontrare? Ti sembra che il numero dei clienti e delle vendite sia variato rispetto al 2011?

Più della metà dei gestori intervistati ha notato un calo delle vendite e più attenzione da parte dei clienti ai prezzi; valutano più attentamente il tipo di acquisto da fare e rinunciano a servizi e prodotti cercando di arrangiarsi in altri modi. Quasi tutti i commercianti hanno notato il calo dei turisti.

Domanda n. 4: Pendi che il Comune potrebbe fare qualcosa per aiutare gli esercenti, e quindi l'economia del paese? Cosa proponi?

Molti esercenti hanno chiesto l'abbellimento del paese nella via principale, non solo nel periodo natalizio, organizzare anche più eventi nei pressi delle attività; c'è chi propone di effettuare qualche piccolo lavoro di manutenzione (ad esempio, sistemare i gradini, rivernicciare le panchine, pulire le fontane, ecc...), che per quanto siano economici, renderebbero più vivibile il paese migliorando la sua immagine. Alcuni commercianti hanno sollevato il problema dei pochi parcheggi e degli escrementi di animali domestici disseminati ovunque. A tal proposito, mi permetto di augurare ai maleducati padroni, di dover pulire a fondo le suole delle loro scarpe, sporcate dai ricordini dei loro amici a 4 zampe.

Domanda n. 5: Alla luce delle nuove riforme e della tua personale esperienza, consiglieresti ai giovani di avviare una loro attività, magari nel tuo campo?

Otto esercenti su undici, consiglierebbero ai giovani di avviare una loro attività, ma "ci vuole molta passione e tanti sacrifici" dicono i commercianti e comunque, "i giovani vanno aiutati". Due esercenti non lo consigliano per lo spropositato aumento di tasse e imposte, oltre che per la burocrazia sempre più intricata. L'undicesimo titolare, consiglia ai giovani di "fare più esperienza possibile all'estero, al loro rientro in Italia, le cose potrebbero essere cambiate".

Domanda n. 6: Augurandoti in bocca al lupo per l'attività futura, non mi resta altro che chiederti che aspettative hai per il 2013?

Le risposte qui sono state le più varie: chi vede ancora il lungo tunnel della crisi e naturalmente di augura che nel 2013 si riesca a vederne la fine, chi si augura che il 2013 continui almeno come il 2012, chi spera di vedere qualche cliente in più o chi, cito testuali parole, "per la disperazione di noi commercianti non ci resta altro che sperare che qualche compaesano, svegliandosi la

mattina, possa vedere la Madonna che con un miracolo aumenti gli abitanti e i turisti".

Auguro a tutti i titolari delle attività di Pieve, un buon 2013, ricco di novità, clienti e soddisfazioni. Inoltre, visto che il 2012 non si è ancora concluso, mi auguro che nel periodo natalizio, Pieve pulluli di turisti che, innamorandosi della nostra conca, torni spesso a trovarci e, perché no, qualcuno potrebbe decidere di trasferirsi qui con noi e aiutarci a ripopolare il paese!!!

Francesco Avanzo

Campione italiano

Il giorno 12 settembre scorso, con partenza e arrivo da Piazza Bra, in Verona, la Società ciclistica Scaligera ha organizzato una granfondo (gara ciclistica) di 102 chilometri valida anche come **Campionato Italiano dei Maestri di Sci**, iscritti all'A.M.S.I. (Associazione Italiana Maestri di Sci).

Il nostro compaesano Francesco Avanzo si è imposto al primo posto aggiudicandosi il titolo italiano e indossando quindi la maglia tricolore. Il commento del nostro atleta, al termine della sua fatica: *"Ogni tanto i sacrifici e le fatiche di duri allenamenti quotidiani, danno grandi soddisfazioni!!"*

L'amministrazione comunale si congratula con Francesco per l'importante vittoria.



L'unione delle Casse Rurali

Il primo ottobre scorso ha preso avvio l'attività della Cassa Rurale Valsugana e Tesino, nuovo soggetto bancario di riferimento per la conca del Tesino.

Il processo di aggregazione ha consentito la ridefinizione e il potenziamento delle modalità operative delle tre filiali tesine: le filiali di Pieve Tesino e di Cinte Tesino, infatti, sono ora aperte tutti i giorni e a Castello e Pieve Tesino il servizio alla clientela è stato rafforzato, prevedendo nella giornata del giovedì un'apertura prolungata fino alle ore 19.00, destinata ai servizi di consulenza e di informazione, prolungando nello stesso tempo, per la filiale di Castello, fino alle ore 16.00 il servizio di cassa.

Per tutte e tre le filiali resta invariata la chiusura nel pomeriggio di mercoledì, necessaria per lo svolgimento di corsi formativi da parte dei dipendenti.

I beneficiari di prestazioni pensionistiche (da Inps o dal Tesoro) o di indennità di accompagnamento da parte della Provincia di Trento, di AGEA e Cassa Edile non dovranno

comunicare all'ente di riferimento alcuna variazione delle coordinate bancarie, in quanto ha già provveduto la Cassa Rurale. Nello stesso modo i pagamenti a favore di terzi precedentemente domiciliati in conto corrente (ad esempio bollette di luce, gas e telefono) continueranno ad essere operativi, senza alcun onere o intervento aggiuntivo da parte dei clienti.

Per quanto riguarda invece le altre tipologie di accredito (ad esempio stipendio, pensioni estere, affitti, incentivi legati alla produzione di energia elettrica tramite impianti fotovoltaici), è richiesto il coinvolgimento diretto dei clienti, che devono comunicare agli ordinanti dei pagamenti appena menzionati (rispettivamente datori di lavoro, casse pensionistiche estere, privati o aziende, GSE) le nuove coordinate bancarie. I clienti e i soci si potranno comunque rivolgere agli sportelli della Cassa Rurale per qualsiasi altra informazione o per ottenere un supporto operativo.



Cassa Rurale
Valsugana e Tesino

Banca di Credito Cooperativo

DI JESSICA MENON

La lunga vita dei rifiuti

Quanto incidono i rifiuti sull'ambiente

Quante volte vi è capitato di notare qualcuno che getta a terra il mozzicone di una sigaretta o la gomma di masticare? Quante volte avete notato, facendo una passeggiata nel bosco, quelle fastidiose macchie bianche? Sì, i fazzoletti di carta, dispersi dopo l'uso (proprio o improprio), nell'ambiente.

Ma quanto impiega questo genere di rifiuti a degradarsi nel terreno?

Il mozzicone di sigaretta impiega 1-2 anni per scomparire, mentre la gomma da masticare si degrada all'incirca in 5 anni. Un fazzoletto di carta, che per diventare candido e morbido viene trattato con additivi chimici (che non fanno certamente bene all'ambiente), impiega 3 mesi a dissolversi.

Altri esempi di quanto tempo impiegano i rifiuti a degradarsi sono:

scatola di cartone	9 mesi
lattina di alluminio	10 anni
fiammifero	6 mesi
sacchetto di plastica	oltre 500 anni
bottiglia di plastica	fino a 1.000 anni
polistirolo	oltre 1.000 anni
torsolo di mela	2 mesi
buccia di banana	2 mesi



Differenziare è importante

Eppure, per differenziare bene basta veramente poco. La raccolta differenziata eseguita correttamente, permette di riciclare i vari materiali creando altri prodotti e risorse, inoltre rispetta l'ambiente.

Ogni anno in Italia, differenziando carta e cartone, risparmiano emissioni nocive pari al blocco totale del traffico per 144 ore di fila.

Dai rifiuti possono nascere molte nuove cose utili; ad esempio, da solo 500 lattine si può ricavare una bicicletta, da 15 bottiglie di plastica nasce un maglione di pile, da 4 scatole di cartone per la pasta si può realizzare un quaderno. Inoltre dalla plastica recuperata si può generare energia: con una sola bottiglia sarebbe possibile tenere accesa una lampadina di 60 watt per un'ora.

Record trentini

Il Trentino Alto Adige è al 2° posto in Italia nella classifica del riciclo di carta e cartone; nel 2011 abbiamo raggiunto una media di 83 chili per abitante, oltrepassando le 84.000 tonnellate (secondo il rapporto diffuso dal Consorzio Nazionale per il Recupero e il Riciclo degli imballaggi a base di Cellulosa). L'Italia è al di sopra della media europea; pensate che con i chili di carta riciclata l'anno scorso, abbiamo evitato l'apertura di parecchie discariche.

Sul territorio della Valsugana e del Tesino, nei primi 9 mesi dell'anno corrente siamo arrivati al 75% per quanto riguarda la raccolta differenziata. Il rifiuto più prodotto è il multi-materiale (plastica, vetro, lattine,

tetra pack, ossia quanto raccolto nella campana verde), 1.559 tonnellate fino a settembre 2012, al 2° posto c'è la carta, seguita da legno e organico.

Il 10 luglio sono stati premiati a Roma i comuni italiani che hanno raggiunto o superato il 65% nella raccolta differenziata dei rifiuti.

Tra i primi 10 comuni classificati, ben 3 sono trentini; infatti al 2° posto troviamo Vattaro, al 6° c'è Fornace e al 10° posto chiude Sant'Orsola Terme. In questa top ten troviamo al 1° posto il comune di Ponte delle Alpi nel bellunese assieme al conterraneo Arsiè che occupa il 5° gradino; le rimanenti postazioni sono occupate da comuni della provincia di Treviso.

LO SAPEVATE CHE...

Tutte le caffettiere prodotte in Italia (circa 7 milioni l'anno), vengono prodotte con alluminio riciclato.

IL CONSIGLIO...

I pannolini dei bambini costituiscono il 20% dei rifiuti non riciclabili, in quanto vengono prodotti con materiali sintetici provenienti dal petrolio che impiegano dai 200 ai 500 anni a degradarsi. Si stima che in un anno, in Italia, vengano prodotti circa 2 miliardi di pannolini. In commercio esistono i pannolini lavabili ed ecologici. Questi ultimi sono ricavati da bioplastiche di origine vegetale, senza additivi sintetici. Pensate che un'azienda italiana ha ottenuto una certificazione dal Consorzio Italiano Compostatori per aver creato un pannolino compostabile per il 90%, ossia che si può gettare tra i rifiuti organici. Se vogliamo dare un futuro migliore ai nostri figli sarebbe il caso almeno di provare. Dopotutto i nostri nonni sono cresciuti sani e forti anche senza Pampers.



DI CHIARA AVANZO

Il distretto famiglia

L'Amministrazione comunale con apposita delibera di Giunta ha aderito al Distretto Famiglia. I Distretti Famiglia sono ambiti territoriali, siano essi rappresentati da intere vallate o semplicemente un insieme di comuni, in cui le varie organizzazioni pubbliche e private uniscono le forze a disposizione per mettere in campo politiche integrate per il benessere e il sostegno della famiglia.

"I Distretti famiglia si vogliono qualificare come territori "Amici della famiglia" ovvero accoglienti e attrattivi per le famiglie e i soggetti che interagiscono con essa."

L'idea del Distretto Famiglia nasce nel 2009, con provvedimento della Giunta Provinciale, per sostenere le famiglie in questo periodo di crisi economica; diventa poi legge nel 2011, con la Legge Provinciale n.1 del 2 marzo 2011. Il Distretto Famiglia della Valsugana e Tesino è stato attivato nel corso del 2011 con alcuni comuni pilota: Roncesgno, Ronchi, Novaledo e Torcegno. Nel corso del 2012 anche altri paesi della valle hanno aderito al progetto e da poco tempo anche le tre comunità del Tesino hanno deciso di intraprendere questa strada.

A tale proposito si riporta la locandina dei prossimi incontri formativi rivolti a tutta la popolazione e in particolare alle famiglie.

Se cresce la famiglia cresce la società

18 dicembre 2012
 Incontro con gli amministratori della Giunta Provinciale del Tesino
AMMINISTRARE UN TERRITORIO A MISURA DI FAMIGLIA
 ore 18.00
 Sala Consiglieri Municipio di RONCESGNO TERME

18 gennaio 2013
LA FAMIGLIA AL CENTRO DELLE POLITICHE PUBBLICHE
 ore 20.30 • Sala civica della TORRE DI SARNONNO
 Intervento del Assessore Provinciale Ugo Pavesi
 Moderatore: Nadia Meggio, assessore del Comune di Roncesgno, Presidente Assessorato di Tesino
 Moderatrice: Nadia Meggio, assessore del Comune di Roncesgno, Nadia Meggio, assessore del Comune di Roncesgno e Tesino

25 gennaio 2013
L'IMPRESA FAMIGLIA
 ore 20.30 • Spazio Giovani di OSPEDALETTO
 Intervento del Assessore Luciano Ruffini, Sindaco Provinciale di Roncesgno e Tesino
 Moderatore: Nadia Meggio, assessore del Comune di Roncesgno, Tesino
 Moderatrice: Alessandra Carrega, assessore del Comune di Roncesgno e Tesino e Nadia Meggio, assessore del Comune di Roncesgno e Tesino

Coordinatore locale gli incontri: Nadia Meggio. Per il Tesino della Associazione Famiglie del Tesino

NUMERI UTILI



Comunità di Valle
0461 755555



Pro Loco Pieve Tesino
0461 594292



Museo Casa De Gasperi
0461 594382

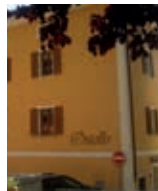

Ostello della Gioventù
0461 594219

ORARI DI APERTURA UFFICI E SERVIZI COMUNALI

UFFICI COMUNALI

Piazza Giovanni Buffa, 1
Telefono 0461 594122 - Fax 0461 593122
pievetesino@comuni.infotn.it • www.comune.pievetesino.tn.it

Segretario Comunale Stefano Menguzzo

Ufficio segreteria, protocollo Silvana Sordo:

dal lunedì al venerdì 8.00-12.00

Ufficio Ragioneria Giuliana Nervo:

dal lunedì al venerdì 8.00-12.00

Ufficio Tecnico Marica Menato

martedì 10.00-12.00
mercoledì 10.00-12.00

Ufficio anagrafe, stato civile elettorale, commercio

Luca Cristofolletti:

dal lunedì al venerdì 7.30-12.30

BIBLIOTECA COMUNALE

Via Gilberto Buffa, 1 c/o Centro Polifunzionale
Telefono 0461 594162

Responsabile Mariano Avanzo

Orari di apertura al pubblico:

da martedì a sabato 15.00-19.00

mercoledì, giovedì e venerdì 9.00-12.00 / 15.00-19.00

POLIZIA LOCALE

Piazza Degasperi, 19 - Borgo Valsugana
Telefono 0461 757312 - fax 0461 756820

Comando: polizialocale@c3tn.it

Gli orari dello sportello di apertura al pubblico sono:

da lunedì a venerdì mattina dalle 8.30 alle 12.30

martedì e giovedì pomeriggio dalle 14.00 alle 18.00

Poiché la distribuzione viene fatta a mano, è possibile che qualche famiglia non venga raggiunta. In questo caso è sufficiente rivolgersi in Municipio per avere una copia del Bollettino comunale.

ORARIO DI RICEVIMENTO AL PUBBLICO

LIVIO GECELE, sindaco

Competenze dirette	martedì	11.00 - 12.30
	giovedì	17.00 - 18.00

CHIARA AVANZO, vicesindaco

Competenze: attività culturali, istruzione, rapporti con Università della Toscana, politiche sociali	martedì	18.00 - 19.00
---	---------	---------------

STEFANIA BUFFA, assessore

Competenze: turismo, sport, commercio, artigianato e rapporti con le associazioni	martedì	18.30 - 19.30
--	---------	---------------

ERIC PRATI, assessore

competenze: viabilità interna ed esterna gestione servizi e sottoservizi	martedì	17.00 - 18.30
--	---------	---------------

BRUNO NERVO, assessore

competenze: lavori pubblici, urbanistica	martedì	10.30 - 12.00
---	---------	---------------

Gli amministratori sono disponibili anche in orari diversi, previo appuntamento.

L'Amministrazione Comunale di Pieve Tesino

augura a tutte le famiglie pievesi, a tutti i tesini

e ai turisti presenti nelle tre comunità

un Sereno Natale e un Felice 2013!



Eventi in Tesino

INVERNO 2012/2013

VENERDÌ
7
DICEMBRE

CASTELLO TESINO – TEATRO, ORE 20
"VIAGGIATORI SULLE ROTTE D'EUROPA"
Film sul progetto didattico della Festa d'Europa del 9 maggio 2012. A cura della Fondazione Trentina De Gasperi, della Scuola primaria "A. De Gasperi" e dell'Ecomuseo del Tesino. Ingresso libero.

SABATO
8
DICEMBRE

CASTELLO TESINO - GIARDINI DI VIA DANTE, ORE 16
ARRIVA SANTA LUCIA CON L'ASINELLO!
Caramelle per tutti i bambini.
Organizza l'Assessorato al Turismo di Castello Tesino.
Dalle ore 14: vendita bevande calde per raccolta fondi per beneficenza a cura dell'Associazione Cotusmi.

DOMENICA
9
DICEMBRE

CINTE TESINO – MAGAZZINO VIGILI DEL FUOCO, ORE 10:30
ARRIVA SANTA LUCIA A CINTE!
Sfilata per il paese, dolcetti per i bambini e pasta per tutti.

SABATO
15
DICEMBRE

CASTELLO TESINO - PIAZZA TRENTO, ORE 16
IL FOLLETO RACCONTAFAVOLE
Spettacolo per bambini con la Compagnia San Giorgio e il Drago di Milano.
Organizza l'Associazione Commercianti e l'Assessorato al Turismo di Castello Tesino.

VENERDÌ
21
DICEMBRE

PIEVE TESINO – BIBLIOTECA, ORE 16
LABORATORIO DIDATTICO PER BAMBINI con la maestra Flora. Organizza Pro Loco e Assessorato alla Cultura di Pieve Tesino.

SABATO
22
DICEMBRE

CASTELLO TESINO - PIAZZA SAN GIORGIO, ORE 16
ALLA RICERCA DI BABBO NATALE!
Attività itinerante con Nicola Sordo.
Organizza Pro Loco di Castello Tesino.

PIEVE TESINO – CAMPEGGIO LAGORAI, ORE 17
Camminata notturna con le racchette da neve.
A cura della Sezione SAT del Tesino.
Ristoro presso Malga Fierolo.

DOMENICA
23
DICEMBRE

PIEVE TESINO – PARTENZA DA PIAZZA GARIBALDI, ORE 16:30
PASSEGGIATA TRA I PRESEPI DI PIEVE.
A cura del Comitato pro feste di interesse comunitario del Tesino.

LUNEDÌ
24
DICEMBRE

CASTELLO TESINO - GIARDINI DI VIA DANTE, ORE 18
ARRIVA BABBO NATALE SULLA CARROZZA CON DONI PER TUTTI I BAMBINI! E CIOCCOLATA CALDA PER TUTTI!
Organizza Pro Loco di Castello Tesino con l'Associazione Tesino a Cavallo.

CASTELLO TESINO - PIAZZA SAN GIORGIO, ORE 23
PANETTONE E VIN CALDO SOTTO L'ALBERO
Dopo la S. Messa, a cura dei Vigili del Fuoco di Castello Tesino.

MARTEDÌ
25
DICEMBRE

PIEVE TESINO – PIAZZA MAGGIORE, ORE 17
BABBO NATALE A PIEVE!
Doni per tutti i bambini, bevande calde e stand gastronomico. A cura delle Associazioni di Pieve Tesino.

MERCOLEDÌ
26
DICEMBRE

CASTELLO TESINO - PARTENZA DAI GIARDINI DI VIA DANTE, ORE 14:30
2° PASSEGGIATA DEI BABBI NATALE
A cura del Gruppo Giovani del Tesino.

CASTELLO TESINO-PALESTRA COMUNALE, ORE 20:30
TRADIZIONALE CONCERTO DI NATALE
Con la Banda Folkloristica di Castello Tesino.
Ingresso libero.

FUNIVIE LAGORAI, PASSO BROCON
4° LUNAGARO
Gara notturna di Scialpinismo Memorial Gigi Compagno.

PIEVE TESINO – PALESTRA, ORE 20:30
TOMBOLA DELL'UNITÀ PASTORALE
I proventi saranno devoluti alla Diocesi di Kotido.

GIOVEDÌ
27
DICEMBRE

PIEVE TESINO – CHIESA PARROCCHIALE, ORE 20:30
CONCERTO DI NATALE CON IL CORO NOVU SPIRITU DI CEMBRA
Organizza Assessorato alla Cultura di Pieve Tesino e Sistema Bibliotecario. Ingresso libero.

VENERDÌ
28
DICEMBRE

CASTELLO TESINO-PALESTRA COMUNALE, ORE 20:45
MAXI TOMBOLA
a cura della Banda Folkloristica di Castello Tesino.

SABATO
29
DICEMBRE

CASTELLO TESINO - PARCO DI SANT'IPPOLITO, ORE 13:30
CHI HA INCISTRATO BABBO NATALE??
Avventura itinerante e interattiva con vestizione dei bambini con la Compagnia San Giorgio e il Drago di Milano.
Organizza Pro Loco di Castello Tesino.
Partecipazione libera

CASTELLO TESINO - GIARDINI DI VIA DANTE, DALLE ORE 18
ASPETTANDO CAPODANNO CON I CUCINIERI TESINI
Stand gastronomici.

PIEVE TESINO – POLIFUNZIONALE, ORE 20:30
TOMBOLA FOLK
A cura del Gruppo Folkloristico di Pieve Tesino.

DOMENICA
30
DICEMBRE

CINTE TESINO – TEATRINO EX ORATORIO, ORE 20:30
ANIMAZIONE PER BAMBINI CON NICOLA SORDO
Ingresso libero

PIEVE TESINO – RITROVO AL PIAZZALE DELLE SCUOLE PRIMARIE, ORE 20:30
CAMMINIAMO ASSIEME VERSO IL 2013
Passeggiata con tre punti ristoro a cura della SAT del Tesino.

LUNEDÌ
31
DICEMBRE

CASTELLO TESINO, GIARDINI DI VIA DANTE
CAPODANNO ALL'APERTO
Per i più piccoli baby disco dalle 18 alle 19:30.
Per i più grandi musica e dj a partire dalle 22.
Organizza Pro Loco di Castello Tesino.

MERCOLEDÌ
2
GENNAIO

FUNIVIE LAGORAI – PASSO BROCON
TROFEO BROCCATO IN NOTTURNA
Gara di sci; ore 17:30 partenza primo concorrente.

PIEVE TESINO – CHIESA PARROCCHIALE, ORE 20:30
CONCERTO DEL CORO PARROCCHIALE DI PIEVE TESINO E LETTURE A CURA DI MARIA CARLA NOLLO E MARIA AVANZO
Organizza Pro Loco e Assessorato alla Cultura di Pieve Tesino.
Ingresso libero

VENERDÌ
4
GENNAIO

CINTE TESINO – TEATRINO EX ORATORIO, ORE 20:30
LA CAROVANA DELLE MASCHERE
Rappresentazione teatrale brillante di autori vari, con il Gruppo del Lelio di Bassano.
Organizza Sistema Bibliotecario Intercomunale Lagorai e Comune di Cinte Tesino.
Eccezionalmente ad ingresso libero.

PIEVE TESINO – PALESTRA, ORE 20:30
CONCERTO DI BUON ANNO
A cura della Banda Sociale e il Gruppo Folk di Pieve Tesino.

SABATO
5
GENNAIO

CASTELLO TESINO - GIARDINI DI VIA DANTE, ORE 16
IL CARBONE NON CI STA, LA BEFANA COSA FA?
Spettacolo per bambini con burattini giganti con la Compagnia San Giorgio e il Drago di Milano.

PIEVE TESINO – PALESTRA, DALLE 10 ALLE 20
MEMORIAL MANINFIOR – TORNEO DI CALCIO A5

CASTELLO TESINO - GIARDINI DI VIA DANTE, ORE 18
FESTA DELLA BEFANA
Con stand gastronomici e musica a cura dei Vigili del Fuoco di Castello Tesino.

DOMENICA
6
GENNAIO

PIEVE TESINO - PALESTRA, ORE 14:30
LA BEFANA A PIEVE!
Regali per tutti i bambini. A cura degli Amici dei Pasturi.

PIEVE TESINO – PALESTRA, ORE 16
PREMIAZIONE DEL CONCORSO PRESEPI E ADDOBBO PORTONI
A cura del Comitato pro feste di Interesse Comunitario del Tesino.

PIEVE TESINO - SALA BIBLIOTECA, ORE 20:30
FOLKTEMPORANEA: PIVE NEL SACCO
Voci, suoni e colori della nuova musica popolare.
Ingresso libero.