

NOTIZIARIO BIENATO

Semestrale di informazione dell'Amministrazione comunale di Bieno
Anno XII n. 2 - Dicembre 2018



L'ALLUVIONE: TANTA PAURA E MOLTI DANNI



Poste Italiane Spa - Spedizione in abbon. postale -
70% - CNS Trento - TAXE PERCUE - In caso di mancato
recapito inviare al CPO di Trento per la restituzione
al mittente previo pagamento resi

LAVORI
PUBBLICI: PISTA
CICLOPEDONALE
VALSUGANA E
TESINO (LOTTO 3)

APPROFONDIMENTO:
ELEZIONI CONSIGLIO
PROVINCIALE

IL GRUPPO "COE
DE RAVO" DIVENTA
ASSOCIAZIONE

Come eravamo...

(dall'archivio di Katuscia Broccato)

Maltempo... i dissesti del
Lusumina all'inizio del
secolo scorso

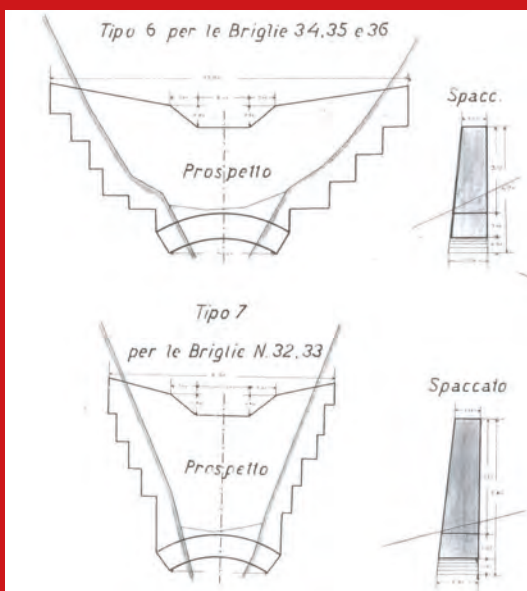
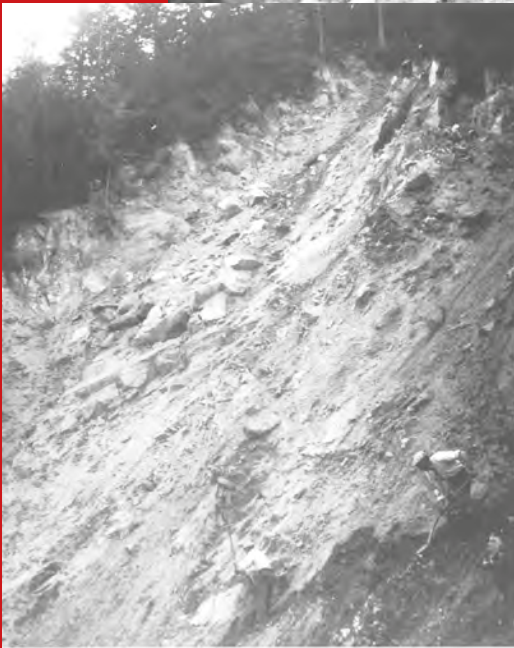

NOTIZIARIO BIENATO

Semestrale di informazione
dell'Amministrazione comunale di Bieno
Anno XII n. 1 - dicembre 2018

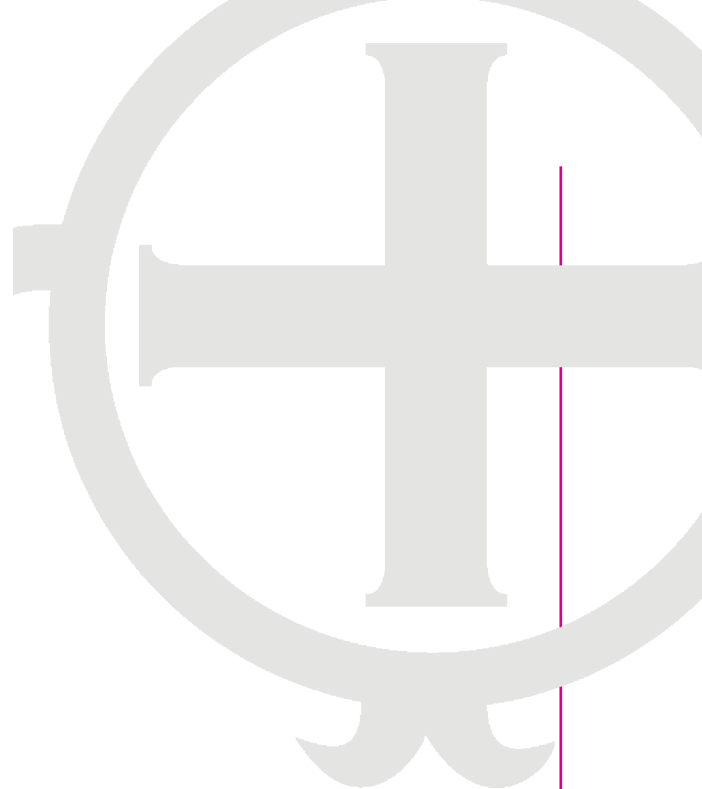

LAVORI PUBBLICI

- 06** ■ SOMMA URGENZA ZUNAGHE BASSE
- 07** ■ MARCIAPIEDE
- 07** ■ CUCINA AL PARCO URBANO
- 07** ■ STRADA CASSETTA
- 08** ■ PISTA CICLOPEDONALE
VALSUGANA-TESINO (LOTTO 3)

DAL PAESE

- 20** ■ COE DE RAVO
- 21** ■ CONCERTO, RADICCHIO E CASTAGNATA
- 23** ■ ECOMUSEO VALSUGANA - DALLE SORGENTI DI
RAVA AL BRENTA

DELIBERAZIONI

- 11** ■ LE DELIBERE

DALLA VALLE

- 24** ■ COMUNITÀ DI VALLE
- 25** ■ CASSA RURALE
- 26** ■ BIM BRENTA

APPROFONDIMENTI

- 15** ■ MALTEMPO
- 18** ■ ELEZIONI IN BASSA VALSUGANA E TESINO

NUMERI UTILI:

COMUNE DI BIENO
CORPO POLIZIA LOCALE

tel. 0461 596166
tel. 0461 757312



La parola al Sindaco

**UN ANNO DENSO
DI IMPEGNI,
SODDISFAZIONI... MA
ANCHE APPRENSIONI.**

Cari Bienati,

si sta per concludere il 2018, anno che per svariati motivi rimarrà ricordato negli annali: il centenario della fine della Prima Guerra Mondiale che ha indubbiamente agevolato la scelta di riportare a Trento la tradizionale Adunata degli Alpini (91a edizione); a livello politico il Trentino che chiude vent'anni di monopolio del centrosinistra autonomista, consegnando il governo provinciale al centrodestra guidato dal leghista Fugatti, ma ancor più che per questioni ufficiali e amministrative, il 2018 verrà ricordato per i danni causati dal maltempo che a fine ottobre ha colpito buona parte del territorio provinciale.

Per quanto concerne Bieno si sta per concludere un anno particolarmente impegnativo e, per certi versi, anche difficile. Nei mesi scorsi sono stati ultimati importanti progetti, particolarmente attesi dalla comunità, prima su tutte la riqualificazione degli spazi adiacenti alla sede municipale con la messa in sicurezza di via Valerio, attraverso l'abbattimento di un vecchio edificio ormai pericolante ed in stato di abbandono, al cui posto è stata ricavata una piccola piazzetta (successivamente intitolata a Padre Domenico Facin) ed un parcheggio con sei posti auto e relative rampe di accesso. Un intervento urbanistico importante per un costo totale dell'opera, comprensivo dell'acquisto dell'edificio, che ammonta a circa 250 mila euro.

All'interno del Parco Fluviale, recentemente, abbiamo messo a disposizione delle Associazioni paesane una nuova struttura per cucinare e preparare i pasti durante le varie feste del paese, per un costo di circa 130 mila euro. Una struttura fissa e più capiente di quella attuale, ma soprattutto rispondente a tutte le varie e complesse normative in materia di somministrazione dei pasti.



Precedentemente eravamo intervenuti anche nella messa in sicurezza della viabilità interna al paese, attraverso l'illuminazione dei passaggi pedonali nei pressi dell'Albergo Carraro e della Piazza Maggiore, l'installazione di una colonnina per autovelox lungo la SP.78 (all'altezza circa della Casa per Ferie "Mirano"), mentre nei pressi dell'incrocio con via A. Bettolo è stato posizionato un segnalatore luminoso che rileva ed indica la velocità delle vetture in transito.

A fine luglio si sono conclusi anche i lavori di rifacimento del marciapiede che dalla Piazza Maggiore costeggia la SP.78 del Tesino fino a via Brogio, la via d'ingresso al Parco Fluviale, per una lunghezza totale di 275 m. Lungo tale tratta sono stati rifatti anche i vari muretti di contenimento esistenti, in quanto fortemente degradati. Tale lavoro è stato appaltato dalla Provincia mediante "ma-

nutrizione straordinaria” per un importo complessivo di circa 190 mila euro. A lavoro ultimato, inoltre, siamo riusciti a far interamente fresare ed asfaltare la strada provinciale che attraversa il paese, per l’intera lunghezza del centro abitato. Anche in questo caso l’intero lavoro è stato a totale carico della Provincia (Servizio gestione strade e Servizio opere stradali).

Un altro importante obiettivo raggiunto è stato quello di concludere l’iter relativo all’adozione della variante generale al Piano Regolatore Generale. Oltre a ciò vale la pena citare anche la riqualificazione energetica di immobili comunali mediante la sostituzione di 2 caldaie ancora funzionanti a gasolio con altre alimentate a gas metano, come pure l’importante accordo sottoscritto tra la Provincia, i Comuni del Tesino, Bieno e Castel Ivano oltre all’APT e il cui risultato è stato di veder quasi ultimati i lavori per la realizzazione di una rete di quasi 180 km di piste per Mountain Bike, suddivisa in 10 circuiti di varia difficoltà, tra strade asfaltate, sterrate e forestali.

Si sono conclusi in agosto anche i lavori di sistemazione di vari tratti di banchina della strada comunale denominata delle “Zunaghe Basse” nella quale, a seguito delle precipitazioni primaverili, si era registrato un cedimento stradale. È stato pertanto necessario appaltare i lavori di “somma urgenza” per la messa in sicurezza della stessa con un importo complessivo di circa 135 mila euro.

Recentemente inoltre sono state realizzate anche varie sistemazioni su tratti stradali nella frazione Casetta, in particolare su un tratto di strada di accesso alla presa d’acqua del “Buselo” e sul tornante nella strada di accesso al nuovo serbatoio idrico. L’importo complessivo per tali lavori è stato di circa 8 mila euro.

Per quanto riguarda il Fondo Strategico Territoriale, a conclusione delle fasi preliminari che avevano portato all’individuazione degli indirizzi condivisi su cui investire le risorse spettanti alla nostra Comunità di Valle, per quanto concerne Bieno nell’accordo di programma sottoscritto da tutti i Sindaci, è stato inserito un collegamento ciclo-pedonale tra il Ponte Lusumina e l’abitato di Bieno (loc. “Scalette”). Di tale intervento è stato ultimato il progetto definitivo e inviato le richieste di parere ai vari organi di competenza. Riteniamo che la fase progettuale e di appalto potrà essere perfezionata entro i primi mesi del prossimo anno.

Sempre all’interno del Fondo Strategico Territoriale si stanno definendo gli ultimi dettagli progettuali relativi al collegamento ciclabile tra la Valsugana e il Tesino (lunghezza tracciato ca. 6 km) compresi tra il ponte sul torrente Chieppena nel Comune di Castel Ivano e il ponte sul torrente Gallina a Bieno. Il costo totale dell’opera sarà di € 880.000. Il Comune di Bieno svolgerà un ruolo di rilievo, in quanto dovrà progettare e appaltare uno dei lotti funzionali più importanti dell’intero progetto, ovvero quello che si realizzerà sul proprio territorio catastale e che fungerà da vero e proprio ponte di collegamento tra la Valsugana e il Tesino. L’aspetto però altrettanto importante è che, in tale progetto, dovrebbe venir realizzato e interamente finanziato anche il collegamento interrato delle fognature dal depuratore di Bieno (fossa Imhoff che verrà dismessa) fino alla rete fognaria di Castel Ivano (Loc. Lupi) con conseguente miglioramento ambientale del territorio e delle falde acquifere del torrente Lusumina.

All’interno del Fondo del Paesaggio, il Servizio Foreste e Fauna (Ufficio distrettuale forestale di Borgo Valsuga-

na), ha predisposto un progetto per il miglioramento ambientale e paesaggistico delle località “Brogio”, Belvedere e Presene mediante la creazione di aree prative. Tre aree che si trovano attorno al parco fluviale per un totale di 1.75 ettari. In particolare si prevede la trasformazione della coltura di boschi di nuova formazione, insediatisi a seguito dell’abbandono delle attività tradizionali di sfalcio, pascolo o colture agricole storiche e tipiche del luogo e la ricostituzione di prati da fieno, attraverso il taglio integrale della vegetazione esistente, l’eliminazione delle ceppaie e il livellamento della superficie con mezzi meccanici. Gli oneri finanziari per la realizzazione degli interventi saranno a carico del Servizio Foreste e Fauna. Durante il periodo estivo sono state realizzate svariate iniziative culturali e ricreative sia per adulti che per i più piccoli, stagione conclusasi anche quest’anno con la tradizionale “Festa del Radicchio di Bieno”. Tanti eventi che quest’anno, in termini di partecipazione, hanno sicuramente ripagato gli sforzi degli organizzatori.

Naturalmente è d’obbligo, quantomeno un breve accenno, in merito all’eccezionale perturbazione che a fine ottobre ha colpito in particolare il Trentino orientale assieme a buona parte del nordest italiano. Il forte vento che in alcuni punti ha superato i 190 km/h e le eccezionali precipitazioni piovose (in media oltre 270 mm di pioggia, molto di più che in occasione delle due storiche alluvioni del 1882 e del 1966) hanno generato non pochi problemi anche sul nostro territorio: anzitutto la frana sul torrente Lusumina (partita da sopra il capitello di S. Antonio) e la conseguente colata di detriti anche di importanti dimensioni che hanno bloccato per qualche ora la SP.78 del Tesino all’altezza dell’omonimo ponte sul torrente Lusumina, come anche le tante piante abbattute dalla furia del vento che hanno causato non pochi problemi alla viabilità secondaria e forestale. Molto ci sarebbe da scrivere ma questo aspetto verrà approfondito in un articolo successivo che troverete sempre su questo numero del Notiziario Bienato. Approfitto di questo spazio esclusivamente per ringraziare ancora una volta, e pubblicamente, anzitutto i volontari del corpo dei VVF di Bieno per l’instancabile e prezioso supporto a tutte le operazioni svoltesi sul territorio, unitamente alle forze dell’ordine, corpo forestale, tecnico e operaio comunale, tecnici provinciali della Protezione Civile, della viabilità, Bacini Montani, geologi e tutti coloro che hanno prestato il loro prezioso aiuto in questa emergenza.

GRAZIE A TUTTI!

Non mi resta dunque che concludere con il sincero augurio, rivolto a tutti voi e alle rispettive famiglie, di poter trascorrere serenamente le festività Natalizie e iniziare l’anno nuovo con i migliori auspici.

Il Sindaco
Luca Guerri



Lavori pubblici

SOMMA URGENZA ZUNAGHE BASSE

Come abbiamo riferito nel numero estivo del notiziario, a seguito delle precipitazioni di inizio aprile si è registrato il cedimento di un tratto di banchina della strada comunale denominata delle Zunaghe Basse, immediatamente soprastante la Sp 78 del Tesino. E' stato pertanto necessario appaltare i lavori di somma urgenza per la messa in sicurezza della stessa, affidati alla ditta Stroppa Costruzioni di Telve.

In sede di inizio lavori si è reso necessario un intervento integrativo per stabilizzare un ulteriore tratto di banchina stradale che a causa delle nuove precipitazioni susseguitesesi dopo aprile ha subito un ulteriore preoccupante cedimento. Spiega il progettista Vittorio Lorenzin nella sua relazione: "A seguito del nuovo sopralluogo effettuato con il geologo incaricato della predisposizione della perizia si è deciso di integrare l'intervento iniziale con un ulteriore tratto da mettere in sicurezza attraverso la realizzazione di una berline tirantata mediante pali inclinati di 20 gradi rispetto l'orizzontale. Si è pertanto deciso di proseguire, in direzione dell'accesso dalla SP 78, con la realizzazione di una ulteriore paratia realizzata con tubi della lunghezza di 8.00 metri ad interasse 50 cm a cui si ag-

giunge ogni due metri un micropalo inclinato con la funzione di tirante. Questa modalità di intervento si estende per ulteriori 20 metri. Dal sopralluogo si è peraltro evidenziato che anche un tratto ancora più vicino all'accesso con la SP 78 ha subito dei cedimenti simili anche se di minore entità e lunghezza (12 metri) rispetto a quello più interno. Sarebbe quindi non funzionale all'uso della strada intervenire nel tratto successivo e lasciare questo punto con il cedimento in atto. Si è pertanto deciso di inserire nella richiesta di contributo anche questo scivolamento al fine di rendere transitabile la strada in sicurezza. Successivamente, anche per questi due nuovi tratti, verrà realizzato un cordolo in cemento armato che colleghi le teste dei pali che saranno predisposti all'ancoraggio mediante idonee forcelle saldate sulla testa come da disegni esecutivi. La posa di una barriera legno acciaio completerà l'opera"

Di seguito alcune informazioni relative ai due interventi

1° INTERVENTO

La giunta comunale con delibera n. 63 dello scorso maggio ha approvato dal punto di vista tecnico la perizia dei lavori di somma urgenza per la messa in sicurezza di un tratto di strada comunale delle Zunaghe Basse, mediante la posa di micropali tirantati per una spesa di 45.000 euro di cui 32.790,11 per lavori compresi oneri di sicu-



rezza e 12.209,89 per somme a disposizione dell'Amministrazione Comunale, così come redatta dall'ingegner Vittorio Lorenzin. Con la medesima delibera si è provveduto ad affidare l'esecuzione dei lavori previsti in perizia ed ammontanti a 32.466,71 euro, oneri per la sicurezza inclusi ed oneri fiscali esclusi, alla ditta Stroppa Costruzioni s.r.l. di Telve che si è immediatamente resa disponibile all'esecuzione delle opere offrendo in via immediata ed informale un ribasso percentuale del 1,00% sui prezzi applicati in computo e capitolato dei lavori. Lavori che sono iniziati il 3 luglio ed ultimati il 1 agosto. L'importo totale dell'opera ammonta a 44.545,51 euro, comportando un risparmio rispetto all'importo stanziato di progetto di € 454,49.

2° INTERVENTO

L'amministrazione comunale con delibera n. 75 del 5 luglio 2018 ha approvato dal punto di vista tecnico, la perizia dei lavori di somma urgenza per la messa in sicurezza di un secondo tratto di strada comunale delle Zunaghe Basse – intervento integrativo, mediante la posa di micropali tirantati per una spesa di 88.711,71 euro di cui 64.646,62 per lavori compresi oneri di sicurezza ed € 24.065,09 per somme a disposizione dell'Amministrazione Comunale, così come redatta dall'ingegner Vittorio Lorenzin. Con la medesima delibera si è provveduto ad affidare l'esecuzione dei lavori previsti in perizia ed ammontanti ad € 64.646,62 (oneri per la sicurezza inclusi ed oneri fiscali esclusi) alla ditta Stroppa Costruzioni s.r.l. di Telve che si è resa disponibile all'esecuzione delle opere offrendo in via immediata ed informale un ribasso percentuale del 7,50% sui prezzi applicati in computo e capitolato dei lavori. Lavori che sono stati consegnati ed avviati in data 17/07/2018 ed ultimati in data 01/08/2018. L'importo totale dell'opera è stato di € 88.574,62, con un risparmio rispetto all'importo stanziato di progetto di € 137,09.

MARCIAPIEDE

Come ampiamente riferito nei precedenti notiziari, in primavera sono cominciati i lavori per la realizzazione del marciapiede ed il rifacimento di alcuni muretti di sostegno sulla Strada Provinciale 78 del Tesino, nel tratto che da Piazza Maggiore sale fino all'incrocio con la caserma dei vigili del fuoco (tra i km 6,810 e 7,090). I lavori sono stati eseguiti dalla ditta Dalprà Gianni di Roncegno e si sono conclusi nel mese di luglio. Un'opera a carico della Provincia (Servizio Opere Stradali e Ferroviarie) che, grazie agli accordi intercorsi con il dirigente, ingegner Mario Monaco, ha successivamente provveduto ad asfaltare l'intera tratta che attraversa il centro abitato anziché la sola parte corrispondente alla lunghezza del marciapiede, come inizialmente previsto.

CUCINA AL PARCO URBANO

È terminata nei mesi scorsi la realizzazione della cucina a servizio del parco urbano lungo il rio Ofsa in località Presene, struttura che è già stata "collaudata" dalle associazioni nel corso delle mani-

festazioni estive ed autunnali. La spesa complessivamente sostenuta per la realizzazione dell'opera ammonta a 127.743,03 euro di cui 82.844,49 per lavori ed oneri di sicurezza. Ritenuto ora necessario provvedere all'affidamento dell'incarico di predisposizione del frazionamento e successivo accatastamento, al fine di regolarizzare anche dal punto di vista catastale la nuova cucina, con delibera di giunta dell'11 ottobre, tale incarico è stato affidato all'architetto Katuscia Broccato con studio in Bieno.

STRADA CASETTA

Sono terminati nel mese di ottobre i lavori nella frazione di Casetta, relativi al ripristino di due tratti di strada interpodereale. In particolare si è trattato della pavimentazione e sistemazione di un tratto di strada di accesso alla presa d'acqua del "Buselo" e del tornante della strada di accesso al serbatoio, consistenti nella sistemazione di parte del piano viabile, livellamento del fondo con eliminazione degli avvallamenti dovuti al movimento del terreno e posa di una pavimentazione in calcestruzzo armato. Gli incarichi sono stati affidati in data 6 settembre ed eseguiti in economia dalla ditta Marietti Corrado Mauro e Gino Giuseppe snc per un importo complessivo di circa 8mila euro.



PISTA CICLOPEDONALE VALSUGANA- TESINO (LOTTO 3)





Nell'ambito del progetto generale per la realizzazione di un collegamento tra la pista ciclabile del fondovalle della Valsugana e l'anello ciclabile del Tesino, il lotto 3 dello stesso prevede la realizzazione di un tratto di "pista ciclopedonale" con inizio dalla località Lupi nel comune di Castel Ivano fino alla chiesa di San Biagio, e poi recuperando la traccia della vecchia strada del Tesino, dismessa dopo l'alluvione del '66 tra Bieno e la frazione di Pradellano nel comune di Pieve Tesino. Il comune di Bieno, dopo che la Comunità di Valle ha predisposto il progetto preliminare complessivo della pista ciclopedonale, ha ritenuto opportuno sviluppare il progetto definitivo del tratto che attraversa il proprio territorio affidando l'incarico nel mese di settembre all'architetto Andrea Tomaselli di Castel Ivano.

Con tale progetto il Comune intende chiedere un finanziamento sul bando del Gal per poter avviare la realizzazione di questa parte di tracciato.

LE PROPRIETÀ

Il tracciato essenzialmente si sviluppa su tre differenti casistiche:

- a) su proprietà comunale
- b) su proprietà comunale ma ancora intavolati a nome di privati
- c) su proprietà privata per i quali va acquisito un atto di assenso alla realizzazione

Per quanto riguarda la casistica b) il Comune è in grado di fornire una dichiarazione che attesta la disponibilità dell'area, mentre per quanto riguarda la casistica c) è stato chiesto ai singoli proprietari l'impegno alla cessione delle aree nel caso di realizzazione del progetto. In particolare per le proprietà interessate nel tratto dalla Loc. Lupi alla fossa Imhoff di Bieno è stata chiesta la messa a disposizione dell'area per la realizzazione ed il completamento dei lavori in progetto per un periodo pari a 10 anni dalla data del pagamento finale, al fine di garantire ai beneficiari dell'aiuto del GAL il rispetto del vincolo di destinazione fissato dal bando.

IL TRACCIATO E LE OPERE DA REALIZZARE

Il tratto interessato dal progetto è stato suddiviso in settori omogenei indicati con le lettere A, B, C e D.

Nel tratto A, che collega la loc. Lupi al depuratore (vasca Imhoff che serve il comune di Bieno), sono previsti lavori di realizzazione della strada ex-novo, previo eventuale disboscamento ed estirpazione delle ceppaie per le piante interferenti con il tracciato, formazione di fondazione e drenaggi, sottofondo, manti bituminosi di pavimentazione, piccole porzioni di parapetti ove necessario.

Nel tratto B la strada è già esistente e le opere consistono nella posa di un nuovo manto di usura e di alcune ricariche oltre alla posa di alcuni tratti di parapetto in legno e la creazione di alcuni punti di sosta costituiti da gruppi di tavolo con panche in legno.

Nel settore C, che attraversa il parco lungo il Rio Ofsa non sono previste opere, se non l'integrazione della sola

segnaletica informativa presso il centro del parco, essendo già esistente e funzionante una pista ciclopedonale. Nel settore D, che riprende il tracciato della vecchia strada del Tesino, dismessa a seguito dell'alluvione del '66, i lavori riguardano la manutenzione del tratto iniziale, con il recupero parziale del manto in asfalto preesistente e la sistemazione del sottofondo e della finitura in stabilizzato ove necessario, e solo in tratti limitati fino al raggiungimento del guado sul Rio Gallina (Chieppena), mentre nella parte finale che sale verso Pradellano i lavori consisteranno nella sistemazione della traccia di sentiero attualmente esistente per renderne più sicuro il transito mediante sistemazione del fondo e posa di parapetti in legno. Se a fine lavori risulterà economicamente fattibile, verrà cementato il tratto che sale in forte pendenza in prossimità dei due tornanti tra il guado e l'imbocco della strada asfaltata.

CARATTERISTICHE DEL TRACCIATO

Il terzo lotto della ciclopedonale si sviluppa lungo un percorso di 5.150 metri.

La larghezza della carreggiata è in genere di 2.50-2.75 metri con banchine che variano da 50 a 75 cm. per lato. Le pendenze sono mediamente comprese tra il 7% e il 10% con punte massime del 17%.





Le delibere

LE DELIBERAZIONI DEL CONSIGLIO COMUNALE

10 (05.07.2018) Esame ed approvazione del rendiconto di gestione per l'esercizio finanziario 2017.

11 (05.07.2018) Ratifica deliberazione della Giunta comunale n. 59 del 17.05.2018, avente per oggetto: "Variazione di cui all'art. 175 comma 4 del D.Lgs. 18 agosto 2000 n. 267 adottata in via d'urgenza - 1^ variazione alle dotazioni di competenza e di cassa del bilancio di previsione e del Documento Unico di Programmazione (DUP) 2018/2020".

12 (05.07.2018) Variazione di assestamento generale e controllo della salvaguardia degli equilibri di bilancio - Bilancio di previsione finanziario 2018/2020.

13 (05.07.2018) Proposta di modifiche allo Statuto della Comunità Valsugana e Tesino.

14 (05.07.2018) Lettura ed approvazione verbale della seduta odierna.

15 (22.11.2018) Seconda variazione al Bilancio di Previsione 2018/2020 e al Documento Unico di Programmazione (DUP) 2018-2020.

16 (22.11.2018) Esame ed approvazione Documento Unico di Programmazione (DUP) 2019-2021 per la presentazione al Consiglio a norma dell'art. 170 del D.Lgs. 267/2000.

17 (22.11.2018) Approvazione nuovo Regolamento di Contabilità.

18 (22.11.2018) Approvazione "Regolamento comunale per la disciplina dei controlli interni".

19 (22.11.2018) Approvazione del Fascicolo Integrato dell'Acquedotto (FIA) del Comune di Bieno.

20 (22.11.2018) Rinnovo del Protocollo d'Intesa per la costituzione della filiera dei servizi conciliativi della Comunità di valle Valsugana e Tesino e relative disposizioni attuative.

21 (22.11.2018) Lettura ed approvazione verbale della seduta odierna.

LE DELIBERAZIONI DELLA GIUNTA COMUNALE

65 (14.06.2018) Determinazione delle indennità di cui al contratto integrativo 08 febbraio 2011. Individuazione delle figure professionali che possono beneficiarne e approvazione del fondo per l'area direttiva, anno 2018, con i relativi criteri.

66 (14.06.2018) Vendita e assegnazione di prodotti legnosi alla Ditta Gurndin snc di Gurndin Helmut & C.

67 (14.06.2018) Affidamento incarico al tecnico Trentin Giorgio di Telve di Sopra (TN) per completamento e perfezionamento dati ai fini della predisposizione del F.I.A. riferito all'acquedotto comunale di Bieno.

68 (14.06.2018) Acquisto, mediante il sistema della trattativa privata diretta, dalla ditta Mobilificio Tomaselli con sede in Strigno, di mobili per l'arredo dell'appartamento posto al piano terra della p.ed. 295 C.C. Bieno via B. Acqui. Impegno di spesa.

69 (21.06.2018) 3^ prelievo dal fondo di riserva ordinario e 3^ variazione alle dotazioni di cassa del bilancio di previsione esercizio finanziario 2018/2020.

70 (21.06.2018) Distacco in posizione di comando presso il Comune di Pieve Tesino del dipendente Ferrai Luigi, collaboratore tecnico categoria C livello evoluto.

71 (21.06.2018) Distacco in posizione di comando presso il Comune di Pieve Tesino della dipendente Capra Nicoletta, collaboratore contabile categoria C livello evoluto.

72 (21.06.2018) Erogazione contributi "incentivi alla nuzialità e residenza" per l'anno 2013.

73 (21.06.2018) Erogazione contributi "incentivi alla natalità" per l'anno 2013.

74 (21.06.2018) Esame ed approvazione di un avviso per la formazione di una graduatoria per la locazione di due alloggi urbani di proprietà comunale.

75 (05.07.2018) Lavori di somma urgenza per la messa in sicurezza di un tratto di strada comunale delle Zunaghe



Basse– intervento integrativo. Approvazione dal punto di vista tecnico della perizia. Impegno di spesa.

76 (05.07.2018) Incarico alla ditta Litodelta Sas di Scurelle per la stampa e la realizzazione grafica del libro “BIENO” e alla Ditta Grafiche Emme Elle per la stampa “La storia di Bieno”.

77 (05.07.2018) Incarico alla ditta Litodelta Sas di Scurelle per la stampa del primo numero dell’anno 2018 del notiziario comunale “Notiziario Bienato”.

78 (05.07.2018) Liquidazione 2^a acconto quota spese gestione associata e coordinata del servizio di custodia forestale del Tesino e Bieno – anno 2018.

79 (05.07.2018) Atto di indirizzo e norme organizzative e procedurali per l’assunzione delle spese in economia – 1^a atto integrativo.

80 (19.07.2018) Approvazione indirizzi strategici per la programmazione 2019/2021 finalizzati alla formazione e successiva approvazione del Documento Unico di Programmazione (DUP) 2019/2021.

81 (19.07.2018) Azienda per il Turismo Valsugana Soc. Coop. di Levico Terme. Impegno quota parte relativa ai costi sostenuti per apertura ufficio turistico e attività di promozione del territorio di Bieno – anno 2018.

82 (02.08.2018) 4^a prelievo dal fondo di riserva ordinario e 4^a variazione alle dotazioni di cassa del bilancio di previsione esercizio finanziario 2018/2020.

83 (02.08.2018) Affidamento incarico alla ditta Maggioli SpA di fornitura del nuovo software j-Demos (sistema informativo integrato per la gestione dei Servizi Demografici) e dell’installazione, formazione del personale e conversione degli archivi. Impegno di spesa Euro 9.820,00 IVA esclusa.

84 (02.08.2018) Incarico predisposizione attività preliminari relative al progetto “Montagnaterapia” al dott. Fabio Spanti.

85 (02.08.2018) Affidamento dell’incarico per la redazione perizia di variante progettuale dei lavori per la realizzazione di una cucina a servizio del parco urbano lungo il rio “Ofsa” sulla p.f. 278 loc. Presene.

86 (02.08.2018) Indennità accessorie. Individuazione dei beneficiari per l’anno 2018. Stanziamento delle somme massime erogabili.

87 (02.08.2018) Integrazione all’atto d’indirizzo che individua gli atti amministrativi gestionali devoluti alla competenza del responsabile della struttura e dei responsabili dei servizi per l’esercizio finanziario 2018.

88 (13.08.2018) 5^a prelievo dal fondo di riserva ordinario e 5^a variazione alle dotazioni di cassa del bilancio di previsione esercizio finanziario 2018/2020.

89 (13.08.2018) Realizzazione di una cucina a servizio del parco urbano lungo il rio “Ofsa” sulla p.f. 278 loc. Presene. Approvazione variante dei lavori.

90 (13.08.2018) “Montagnaterapia”. Approvazione del progetto dal punto di vista tecnico.

91 (13.08.2018) Conferma di adesione al Gruppo Territoriale PEFC-Trentino.

92 (13.08.2018) Autorizzazione ai fini patrimoniali al GAAR, Gestione Associata Acquedotto di Rava, alla installazione ed al mantenimento su parte della p.f. 2144/1, di un dispositivo di misurazione di portata derivata dalle sorgenti di Rava e Maseron – concessione C/0813.

93 (30.08.2018) Spese per la realizzazione di manifestazioni – Impegno integrativo.

94 (06.09.2018) Autorizzazione all’associazione “Comitato Festa del Radicchio di Bieno” ad organizzare lo svolgimento di un mercato tipico-hobbistico.

95 (06.09.2018) Approvazione contabilità finale, certificato di regolare esecuzione, quadro riepilogativo della spesa complessivamente sostenuta relativa ai lavori di riqualificazione spazi adiacenti all’edificio sede municipale per la messa in sicurezza di via Valiero e per la realizzazione nuovo parcheggio sulle pp.ff. 38/1, 38/2 e p.ed. 173, 176 e 177 nel centro abitato di Bieno.

96 (06.09.2018) Affidamento incarico di pavimentazione tornante strada di accesso al serbatoio a servizio della frazione Casetta alla Ditta Marietti Corrado Mauro e Gino Giuseppe s.n.c di Bieno.

97 (06.09.2018) Affidamento incarico di pavimentazione e sistemazione di un tratto di strada di accesso alla presa d’acqua del “Buselo” a servizio della frazione Casetta alla Ditta Marietti Corrado Mauro e Gino Giuseppe s.n.c di Bieno.

98 (06.09.2018) Realizzazione di un percorso ciclopedonale in C.C. Bieno per il collegamento tra la ciclabile della Valsugana e l’anello ciclabile del Tesino. Incarico per la progettazione definitiva all’arch. Tomaselli Andrea con studio a Castel Ivano.

99 (06.09.2018) Approvazione contabilità finale, certificato di regolare esecuzione, quadro riepilogativo della spesa complessivamente sostenuta relativi alla realizzazione di una cucina a servizio del parco urbano lungo il rio “Ofsa” sulla p.f. 278 loc. Presene.

100 (06.09.2018) Assegnazione al signor Succurro Carmine dell’alloggio comunale ubicato al piano terra di via Brigata Acqui nr. 22 in Bieno.

101 (20.09.2018) Lavori di somma urgenza per la messa in sicurezza di un tratto di strada comunale delle Zunaghe Basse. Intervento integrativo. Esame ed approvazione della contabilità finale e del certificato di regolare esecuzione dei lavori. Liquidazione a saldo dei lavori alla ditta Stroppa Costruzioni s.r.l. con sede legale in Telve. Liquidazione a saldo delle competenze spettanti al progettista e D.L.

102 (20.09.2018) Lavori di somma urgenza per la messa in sicurezza di un tratto di strada comunale delle Zunaghe Basse. Esame ed approvazione della contabilità finale e del certificato di regolare esecuzione dei lavori. Liquidazione a saldo dei lavori alla ditta Stroppa Costruzioni s.r.l. con sede legale in Telve. Liquidazione a saldo delle competenze spettanti al progettista e D.L.

103 (20.09.2018) Incarico all’arch. Broccato Katuscia con studio in Bieno della redazione dell’attestato di prestazione energetica della unità immobiliari identificata catastalmente dalla p.ed. 295 sub 3, oggetto di atto di locazione.

104 (20.09.2018) Erogazione contributo per manifestazione “Luci e ombre del legno” – edizione 2018.

105 (20.09.2018) Istituzione servizio di reperibilità del personale operaio per il periodo 26.11.2018 – 07.04.2019.

106 (20.09.2018) Atto di indirizzo e norme organizzative e procedurali per l'assunzione delle spese in economia – 2^ atto integrativo.

107 (20.09.2018) Propaganda elettorale. Designazione e delimitazione degli spazi riservati alla propaganda per lo svolgimento per l'elezione del Consiglio provinciale e del Presidente della Provincia del 21 ottobre 2018.

108 (20.09.2018) Realizzazione di interventi di conservazione, sistemazione e ripristino del paesaggio rurale montano a valere sul "fondo del paesaggio" previsto dall'art. 78 della l.p. n. 1/2008 in località "Brogio" proprietà del comune di Bieno e privati in C.C. di Bieno mediante il ripristino di aree prative di fondo valle e versante, sulle pp.ff. 234/2 237/1 234/1 246/1 213 239 240 278 di proprietà comunale, per una superficie complessiva di 1,75 ettari.

109 (20.09.2018) Autorizzazione ai fini patrimoniali al GAAR, Gestione Associata Acquedotto di Rava, all'esecuzione dei lavori integrativi al completamento e ristrutturazione acquedotto di Rava, IV ° lotto.

110 (20.09.2018) Autorizzazione ai fini patrimoniali al GAAR, Gestione Associata Acquedotto di Rava, all'esecuzione dei lavori di variante al completamento e ristrutturazione acquedotto di Rava IV ° lotto.

111 (20.09.2018) Integrazione adesione alla convenzione Gas naturale 10 per la fornitura di gas naturale e dei servizi connessi per le pubbliche amministrazioni – lotto 2 stipulata tra Consip Spa e Soenergy Srl – anno 2018 (utenze: Piazza Maggiore 3 e Via Brigata Acqui 22).

112 (20.09.2018) Erogazione quota adesione Associazione Centro Documentazione Lavoro nei Boschi – anno 2018.

113 (20.09.2018) Impegno di spesa relativo alla redazione aggiornamento informatizzato del P.R.G. con varianti puntuali.

114 (27.09.2018) Propaganda elettorale diretta. Elezione del Consiglio Provinciale e del Presidente della Provincia di domenica 21 ottobre 2018. Delimitazione, ripartizione e assegnazione spazi per affissione di propaganda elettorale per le candidature uninominali alla carica di Presidente della Provincia e per le liste dei candidati alla elezione del Consiglio Provinciale.

115 (27.09.2018) Revisione del Piano di Gestione Forestale Aziendale del Comune. Approvazione della contabilità finale.

116 (11.10.2018) Realizzazione di una cucina a servizio del parco urbano lungo il rio "Ofsa" sulla p.f. 278 loc. Prese. Incarico per la redazione del frazionamento e successivo accatastamento, all'arch. Broccato Katiuscia, con studio a Bieno.

117 (11.10.2018) Erogazione contributi ordinari a favore di Enti ed Associazioni per l'anno 2018.

118 (11.10.2018) Liquidazione quota parte impegno di spesa per incarico di consulenza e assistenza nell'organizzazione, coordinamento ed attuazione standard minimi di funzionamento dell'Associazione Forestale Tesino-Ambiente-Bosco-Legno anno 2017/2018.

119 (25.10.2018) 6^ prelievo dal fondo di riserva ordinario e 6^ variazione alle dotazioni di cassa del bilancio di previsione esercizio finanziario 2018/2020.

120 (25.10.2018) Spese per la realizzazione di manifestazioni – 2^ Impegno integrativo.

121 (25.10.2018) Presa d'atto della sottoscrizione, in via definitiva, dell'accordo di comparto per l'area delle categorie degli enti locali della Provincia Autonoma di Trento e dell'accordo di settore stralcio per comuni e Comunità della Provincia Autonoma di Trento.

122 (25.10.2018) Assegnazione dell'incarico relativo al percorso laboratoriale "Piccoli corpi crescono. Corporeità e movimento nel gioco familiare" alla cooperativa Am.lc.A s.c.s.

123 (25.10.2018) Interventi finalizzati al miglioramento dei patrimoni forestali ed alla difesa dei boschi dagli incendi da realizzare con il supporto della Provincia - Servizio Foreste e fauna – U.D.F. di Borgo Valsugana: manutenzione straordinaria della strada forestale "Col del Faoro" nel C.C. di Strigno e Bieno sulle proprietà dei comuni di Castel Ivano e Bieno.

124 (25.10.2018) Assegnazione contributo alle famiglie richiedenti il servizio dell'anticipo presso la scuola materna di Bieno, anno scolastico 2018/2019.

125 (25.10.2018) Affidamento, a trattativa privata, al dott. geologo Massimiliano Dellamaria di Sant'Orsola Terme, di incarico predisposizione relazione geologica-geotecnica relativa al progetto dei lavori di realizzazione di un percorso ciclopedonale in loc. Lusumina.

126 (25.10.2018) Incarico di fornitura personal computer, monitor e router alla ditta Microweb Sas di Fabbro Francesco & C. con sede a Castel Ivano.

LE DETERMINE DEGLI UFFICI COMUNALI

40 (22.06.2018) Affidamento incarico alla ditta Insiel Mercato S.p.A. di Trieste per l'attività di parametrizzazione e formazione da remoto del software Ascot/Web – contabilità finanziaria per l'attivazione del nuovo tracciato SIO-PE+. CODICE CIG ZA8241A17F .

41 (28.06.2018) Acquisto palo per illuminazione pubblica dalla Ditta Selectra SpA P.I. di Bolzano.

47 (06.07.2018) Affidamento fornitura materiale di pulizia per la scuola provinciale dell'infanzia di Bieno – anno scolastico 2018/2019.

48 (16.07.2018) Affidamento fornitura materiale didattico e di cancelleria per la scuola provinciale dell'infanzia di Bieno – anno scolastico 2018/2019.

49 (25.07.2018) Impegno di spesa per la liquidazione dei compensi relativi alla riscossione coattiva delle entrate patrimoniali e tributarie spettante a Trentino Riscossioni Spa.

50 (25.07.2018) Onere riscossione dell'imposta immobiliare semplice (IM.I.S.) per l'anno 2017. Liquidazione.



51 (02.08.2018) Integrazione incarichi servizi di raccolta, trasporto e smaltimento rifiuti provenienti dalla fossa di depurazione Imhoff al servizio degli abitati di Bieno e Casetta.

52 (10.08.2018) Impegno della spesa e liquidazione provvedimenti di rimborso I.MU.P. e IM.I.S. anni d'imposta dal 2013 al 2017.

53 (10.08.2018) Incarico per riparazione lavabicchieri in dotazione al bar del parco urbano, alla Ditta Furlan Mirko di Ospedaletto.

55 (23.08.2018) Assunzione di un cuoco specializzato – cat. B livello evoluto, con contratto a termine a 36 ore settimanali, per il periodo dal 29.08.2018 fino al rientro della titolare o al 30.06.2019.

56 (30.08.2018) Assunzione di un operatore d'appoggio – cat. A1, con contratto a termine a 14 ore settimanali, per il periodo dal 03.09.2018 al 28.06.2019.

60 (11.09.2018) Incarico per riparazione e manutenzione del trattore John Deere 5820 in dotazione al cantiere comunale, alla Ditta Lenzi s.p.a. di Borgo Valsugana.

61 (12.09.2018) Elezioni Provinciali del 21 ottobre 2018. Impegno di spesa per le cartoline avviso agli elettori estero e erogazione dei sussidi agli elettori aventi diritto.

62 (19.09.2018) Approvazione rendiconto spese sostenute dal Comune di Bieno per il funzionamento della Scuola Provinciale dell'Infanzia nell'anno scolastico 2017/2018.

64 (12.10.2018) Affidamento incarico di fornitura ghiaia per il trattamento delle strade nella stagione invernale 2018/2019 alla ditta Mocellini s.r.l. di Grigno.

68 (29.10.2018) Incarico lavori di riparazione e sistemazione decespugliatore Orsi alla Ditta ValMec s.c.a.rl. di Castelnuovo.

69 (29.10.2018) Incarico lavori per la fornitura e posa in opera di corrimano per l'entrata della scuola dell'infanzia di Bieno alla Ditta ValMec s.c.a.rl. di Castelnuovo.



DALL'ANAGRAFE

Al 30 novembre 2018 a Bieno risiedono 209 maschi e 227 femmine per un totale complessivo di 436 abitanti

Dal 01.06.2018 al 30.11.2018:

- sono nati 2 bambini (n. 1 maschio e n. 1 femmina);
- sono morte 2 persone (n. 2 maschi);
- sono immigrati 6 persone (n. 2 maschi e n. 4 femmine);
- sono emigrate 2 persone (n. 1 maschio e n. 1 femmina);

Al 30 giugno le famiglie erano 202, numero rimasto invariato al 30 novembre.

Dal 30 giugno al 30 novembre 2018 non si sono celebrati matrimoni.



Approfondimenti

MALTEMPO

29 OTTOBRE, FRANA NEL LUSUMINA. SMOTTAMENTI E SCHIANTI NEL TERRITORIO COMUNALE

ACQUA E VENTO, DANNI E TANTA PAURA

Tra il 27 e il 29 ottobre 2018 sono caduti in media 273,8 millimetri di pioggia, con 40 stazioni in provincia che hanno però superato questo valore arrivando localmente anche a oltre i 600 millimetri. Molto di più che in occasione delle due storiche alluvioni. Infatti tra il 15 e il 17 settembre 1882 caddero in media 232,6 millimetri di pioggia e tra il 4 e il 6 novembre 1966 la media fu di 185,1 millimetri.

A questo si deve aggiungere il forte vento che ha colpito il Trentino con manifestazioni particolarmente violente soprattutto al passaggio del fronte freddo il 29 ottobre. Raffiche che in alcune località hanno raggiunto livelli mai registrati nelle nostre valli. Il 29 ottobre a Passo Manghen la velocità media misurata su dieci minuti ha raggiunto i 90 km/h, con raffiche istantanee che hanno superato i 191 km/h.

Questi sono i numeri dell'evento straordinario di maltempo che ha investito la Valsugana e la parte più orientale del Trentino alla fine di ottobre. Sono passati 52 anni dall'alluvione del 1966. Un ricordo indelebile per chi c'era, un racconto tramandato per gli altri. La parola alluvione fa ancor tremare i meno giovani, ma in sostanza abbiamo rivissuto cinquant'anni dopo una situazione analoga in termini di precipitazioni. Una quantità di pioggia enorme che però non è stata percepita in egual modo rispetto ad allora: i danni sono stati molto più limitati e in questo gli investimenti fatti a tutela dei corsi d'acqua negli anni sono stati determinanti per la salvaguardia del territorio, delle strade, dei paesi.

A Bieno poco dopo le 18.30 del 29 ottobre scorso una frana sul torrente Lusumina, partita sopra il capitello di Sant'Antonio, ha provocato la rottura degli argini con l'acqua che ha distrutto le rive, portando a valle fango,

grossi massi, tronchi, detriti e tutto ciò che ha trovato lungo il percorso. Materiale che ha invaso anche il ponte Lusumina e la Sp 78. Il ponte ha retto l'impatto. I lavori di pulizia eseguiti dal Servizio Bacini Montani della Provincia questa estate proprio nella zona attorno al ponte hanno permesso di contenere i danni, con il materiale di colata che nel tratto finale è stato convogliato all'interno dell'alveo e lungo le rive. La provinciale del Tesino è stata chiusa all'altezza del paese fino a tarda notte. Un enorme lavoro per i nostri vigili del fuoco volontari che hanno provveduto a togliere il materiale dal ponte, pulire la strada e presidiare l'area. Chi si è trovato testimone ed i residenti delle abitazioni più vicine, raccontano di un rumore fortissimo, una sorta di boato, quasi come un terremoto. La paura di quegli attimi ha riportato indietro di mezzo secolo. Nell'eccezionalità dell'evento va ricordato che fortunatamente non si sono registrati incidenti o feriti ma i danni che si contano, sia per quanto riguarda la proprietà comunale che quella privata, sono numerosi.

Danni che si sommano ad altri smottamenti ed agli schianti provocati dal fortissimo vento che nella serata del 29 si è abbattuto su tutto il Trentino Orientale, con i conseguenti disagi per sicurezza e viabilità, in particolare quella secondaria e forestale. Il forte vento ha causato inoltre problemi alle linee elettriche, con l'intera Valsu-



gana che è rimasta per molte ore senza luce e, nel pieno dell'emergenza, anche senza la possibilità di utilizzare i telefoni cellulari, in quanto è saltata la copertura di rete. Completamente isolati dunque.

Tra gli interventi maggiori per quanto riguarda il nostro Comune, ci sono due somme urgenze:

La prima, come detto, per l'esondazione e tracimazione del Rio Lusumina all'altezza dell'omonimo ponte sulla Sp 78 del Tesino al km 6,00. Le azioni già intraprese hanno riguardato la pulizia di alveo e sponde e la rimozione dei detriti di colata dalla Sp 78 e dal vicino parcheggio e sono state eseguite dal Servizio Bacini Montani e dai vigili del fuoco volontari di Bieno. Il costo stimato dell'intervento realizzato è di 15.000 euro.

La seconda riguarda la messa in sicurezza della viabilità comunale in località Zunaghe. Qui nel corso dell'estate erano già stati fatti due interventi di somma urgenza su altrettanti tratti (come descritto in precedenza in questo numero del notiziario). Un terzo intervento per la sistemazione di alcuni cedimenti avvenuti a seguito delle forti ed intense precipitazioni che hanno determinato l'instabilità del margine della carreggiata, si rende ora necessario. A seguito del sopralluogo avvenuto in data 30 ottobre alla presenza dell'architetto Pierluigi Beuzer del Servizio Prevenzione Rischi, accompagnato dal sindaco e dal tecnico comunale, è stato redatto un verbale di somma urgenza in cui si prevede la delimitazione e chiusura della strada durante i lavori di messa in sicurezza e la realizzazione di una berlinese con tubi della lunghezza di 8 metri ad interasse 50 cm a cui si aggiunge ogni due metri un micropalo inclinato con la funzione di tirante. Si ritiene che questa modalità di intervento, seppure più onerosa, consenta la realizzazione delle opere in sicurezza e garantisca il mantenimento dei muri di sostegno del versante a monte della strada. Successivamente verrà realizzato un cordolo in cemento armato che colleghi le teste di pali che saranno predisposte all'ancoraggio mediante idonee forcelle. La posa di una barriera legno-acciaio completerà l'opera. L'intervento riguarda una lunghezza complessiva dei due tratti di 20 ml, per una spesa complessiva presunta di 60mila euro, di cui 43.723,49 per lavori compresi oneri di sicurezza. La giunta comunale ha affidato all'ingegner Vittorio Lorenzin e al geologo Paolo Passardi l'incarico di progettazione e perizia geologica in quanto entrambi a conoscenza delle problematiche legate alla somma urgenza per aver già operato con analogo incarico nei precedenti interventi su questo tratto di strada. La perizia per i lavori di somma urgenza è stata approvata lo scorso 29 novembre, con l'affidamento dei lavori alla ditta Stroppa Costruzioni di Telve che ha praticato un ribasso del 1,50%.



Altri interventi riguardano la sistemazione delle strade forestali, dove in alcuni tratti c'è stato il cedimento della banchina stradale, e lo smottamento in località Ponte Longon, a Fierollo di Sotto, dove una frana è finita nell'alveo del torrente Chieppena. Ostruzione sotto controllo ma che ha danneggiato il ponte, con lo spostamento della struttura di sostegno. Le strade interessate sono state chiuse. Si interverrà ricostruendo le banchine stradali con strutture di sostegno (arche in legno), con la riprofilatura delle rampe e il riposizionamento della struttura di sostegno del ponte. Il costo totale stimato per questi interventi ammonta complessivamente ad 80mila euro.

Diversi anche i danni subiti dai privati e segnalati alla Provincia- Dipartimento Protezione Civile attraverso le apposite schede. In località Laste Castrozze la caduta di un albero su un edificio ha danneggiato seriamente la copertura dello stesso mentre in via Brigata Acqui sono state danneggiate alcune finestre in falda tetto (velux). Problemi sono stati registrati anche alle pertinenze esterne dell'attività di allevamento ittico in località Lusumina. Il maltempo ha colpito anche la chiesa parrocchiale di San Biagio, edificio tutelato dalla Soprintendenza dei Beni Architettonici della Provincia che risale al Quattrocento. Il forte vento ha divelto parte della lattoneria



di connessione tra la struttura della torre campanaria e l'aula e presbiterio, causando infiltrazioni all'interno dell'edificio sacro. C'è stato inoltre il distacco di una porzione di pluviale in rame del campanile, con infiltrazioni d'acqua e il danneggiamento di un corpo illuminante della navata principale. In totale i danni segnalati dai soggetti privati ammontano ad 81mila euro.



GLI INTERVENTI ESEGUITI DAL CORPO DEI VIGILI DEL FUOCO DI BIENO NEI GIORNI DELL'EMERGENZA (tratti dalle schede intervento):

29/10: ore 13.30 uscita per monitoraggio acque e strade; deviazione acqua presso una stalla e pulizia di un tombino intasato sulla strada sotto le Fontanelle. Rientro in caserma alle 18.

29/10: ore 18.35 richiesta di intervento per alluvione sul Ponte Lusumina a seguito dei detriti della frana. Gli interventi hanno riguardato lo sgombero del materiale dal ponte e la messa in sicurezza, il taglio di piante sulla provinciale e nelle varie strade comunali. Insieme al Corpo di Bieno è intervenuto quello di Pieve Tesino con la fotoelettrica. Rientro in caserma alle 2.30.

30/10: ore 7.00 uscita per controllo ponte Lusumina e taglio piante. E' stata ultimata la pulizia del ponte, sono stati sistemati alcuni piccoli smottamenti e si è provveduto al taglio delle piante schiantate in paese e sulle strade forestali.



ELEZIONI IN BASSA VALSUGANA E TESINO

VOTO E CURIOSITÀ

Lo scorso 21 ottobre gli elettori trentini sono stati chiamati al voto per eleggere il nuovo Consiglio Provinciale. Anche questa valle non ha fatto eccezione, con il candidato presidente Maurizio Fugatti, la Lega e il centrodestra che hanno vinto a mani basse in tutti 18 i Comuni portando a casa una media del 60,82% di preferenze in Bassa Valsugana e Tesino, percentuale che era appena dell'8.9% nel 2013. Media che si alza in Tesino: è al 73,5% a Bieno, oltre il 72% a Pieve e Castello. Si ferma al 18,82% il principale concorrente, Giorgio Tonini: per lui un 25% a Borgo ma arriva appena al 5.7% a Ronchi. Terzo il presidente uscente Ugo Rossi con il 9.78% che fa l'exploit a Ronchi con il 38% grazie alla candidatura di Carlo Ganarin mentre a Bieno ottiene il risultato peggiore, appena il 2,5%. Il candidato pentastellato Degasperi si ferma al 5.1% (era al 3.7 nel 2013), con un picco dell'8,9% a Novaledo. Staccata la Valer al 2,14% mentre gli altri candidati per il posto di presidente non raggiungono la soglia dell'1%.

Lega primo partito quasi ovunque dunque con la media del 36,12% (si va dal 49,8% di Novaledo, paese del can-

didato Roberto Paccher al 24.8% di Samone). Solo a Ronchi e Bieno non sfonda: nel primo il Patt arriva al 38,4%, nel secondo è Progetto Trentino con il 32,16% a farla da padrone, grazie alla candidatura dell'ex sindaco Giorgio Mario Tognolli. Al secondo posto c'è il Patt con il 9,65%, seguito dal Pd al 9,25% (che sale al 15% a Castel Ivano, grazie alla candidatura di Giacomo Pasquazzo). Quarto posto per Civica Trentina con il 6,65% (che in Valsugana contava sulla candidatura dell'ex sindaco di Borgo Fabio Dalledonne), seguita da Upt con il 6.57% (in discesa, era al 15.6% nel 2013) e Autonomisti Popolari con il 6.05%. In forte calo Progetto Trentino, che cinque anni fa era arrivato al 14%.

GLI ELETTI

Segnana e Paccher: a distanza di cinque anni la Valsugana conferma due scranni in Consiglio Provinciale. Se nel 2013 furono Gianpiero Passamani per l'Upt e Chiara Avanzo per il Patt ad essere eletti, lo scorso 21 ottobre l'ondata di centrodestra a trazione leghista ha fatto il pieno in Trentino ed in Valsugana, portando due consiglieri del Carroccio. In particolare la Segnana entra nella giunta del presidente della Provincia Maurizio Fugatti. A lei infatti è stato assegnato uno degli assessorati da sempre più ostici, quello alla salute. Si occuperà di politiche sanitarie (ivi compresa l'assistenza sanitaria e ospedaliera) e servizi socio-assistenziali. Roberto Paccher è stato eletto Presidente del Consiglio Regionale mentre Walter Kaswalder è il nuovo presidente del Consiglio Provinciale.

LA NUOVA GIUNTA PROVINCIALE



Tra i principali candidati che invece non ce l'hanno fatta (tra Bassa Valsugana e Tesino erano oltre una trentina) ci sono Enzo Erminio Boso, Danilo Perin e Martina Loss per la Lega, Fabio Dalledonne di Civica Trentina, l'uscente Passamani dell'Upt, il giovane Giacomo Pasquazzo del Pd e Carlo Ganarin del Patt.

I RISULTATI A BIENO

In occasione delle elezioni provinciali del 21 ottobre erano 375 (183 maschi, 192 donne) gli elettori aventi diritto al voto in paese: se ne sono presentati alle urne in 242 (124 maschi e 118 donne), per una percentuale pari al 64,53% contro il 64,05% della media provinciale. Era stata del 73,57% alle nazionali dello scorso marzo e del 58,09% alle provinciali del 2013.

PRESIDENTI

Al candidato presidente del centrodestra Maurizio Fuggatti sono stati attribuiti 175 voti (di cui 9 personali) pari al 73,53%, la percentuale più alta dell'intera Valsugana e Tesino. Molto distaccato, con 36 voti (2 quelli personali) pari al 15,13% c'è Giorgio Tonini, a capo della Nuova alleanza democratica popolare per l'Autonomia. Al terzo posto troviamo Filippo Degasperri del Movimento 5 Stelle con 13 voti (5,46%). Sei i voti per l'ex presidente della Provincia Ugo Rossi (2,52%), a pari merito con Antonella Valer, che guida le liste Liberi Uguali e L'altro Trentino a sinistra. Infine due preferenze per Paolo Primon di Popoli Liberi (0,84%). Nessuna preferenza per gli altri candidati presidenti: Filippo Castaldini di Casapound Italia, Roberto De Laurentis (Tre), Federico Monegaglia (Riconquistare l'Italia), Mauro Ottobre a capo di Autonomia Dinamica e Ferruccio Chenetti (Moviment Ladin de Fascia).

PARTITI

Bieno è l'unico Comune in Valsugana e Tesino dove il partito più votato non è risultata la Lega Nord. Con ben 73 preferenze (32,16%) è infatti Progetto Trentino quello che ha raccolto più voti, seguito a brevissima distanza dalla Lega con 68 (29,96%). Più staccato il Pd con 20 (8,81%) ed a seguire il Movimento 5 Stelle con 13 (5,73%). L'Upt si ferma a 8 voti (3,52%) mentre ci sono ben quattro partiti con 6 preferenze ciascuno (il 2,64%): Civica Trentina, Patt, Agire per il Trentino e Futura 2018. Hanno raccolto consensi anche Autonomisti Popolari (5), Liberi e Uguali (5), Udc (4) e Forza Italia (3 preferenze). Chiudono Popoli liberi-Primon con 2, Fassa e L'altro Trentino a Sinistra con 1.

PREFERENZE

Il candidato più votato a Bieno è l'ex sindaco Giorgio Mario Tognolli (Cela), in lista con Progetto Trentino. Per lui 64 preferenze mentre 29 sono quelle ottenute dalla sua collega di partito Fiorella Ferretti.

Segue, nella lista del Carroccio, Stefania Segnana con 14 voti, Danilo Perin con 7 e Martina Loss (Fietta) con 6 mentre sono 4 le preferenze per Devid Moranduzzo e per Enzo Erminio Boso. Nel Pd spiccano le 12 preferenze di Giacomo Pasquazzo, in Civica Trentina le 6 di Fabio Dalledonne. Nell'Upt sono 5 le preferenze di Lorenza Iori.



Coe de Ravo

IL 2019 PORTA IN REGALO UNA NUOVA ASSOCIAZIONE

Con grande gioia e immenso piacere siamo pronti, pronti in tutto e per tutto!

Dopo quasi un anno siamo in dirittura d'arrivo, i primi giorni del 2019 ci porteranno in regalo l'Associazione di Promozione Sociale "Coe de Ravo".

Chi pensava che Bieno fosse un paese destinato ad essere dimenticato da tutti si è sbagliato, c'è invece tanta voglia di stare insieme, di confrontarsi, di crescere e questo lo dimostrano le 55 tessere richieste in poco più di un mese e le decine di offerte libere, davvero importanti, che sono arrivate.

Davvero GRAZIE ...MILLE VOLTE GRAZIE a chi ci ha creduto, aiutato, sperato, supportato, suggerito, sopportato e scommesso ...**GRAZIE A TUTTI.**

Il periodo Natalizio ci vede impegnati insieme alla Pagina Facebook di Bieno in numerose iniziative:

- **Addobbo per tutto il periodo Natalizio delle fontane del paese e della nuova Piazzetta Padre Domenico Facin** (alle spalle del Municipio).

- **Festa di Santa Lucia**, merenda dedicata ai bambini, strozegata dei barattoli e partenza dei palloncini che porteranno a destinazione le letterine.

- **2° edizione del concorso di Natale per: miglior Presepe, Albero e Addobbo Natalizio** che si concluderà con le premiazioni il 6 gennaio 2019 presso l'ex Caseificio di Bieno.

- **Concerto del Coro Parrocchiale di Bieno** lunedì 26 dicembre alle ore 17.30 in Piazzetta Padre Domenico Facin.

E questo non è tutto, l'anno nuovo sarà ancor più ricco di appuntamenti.

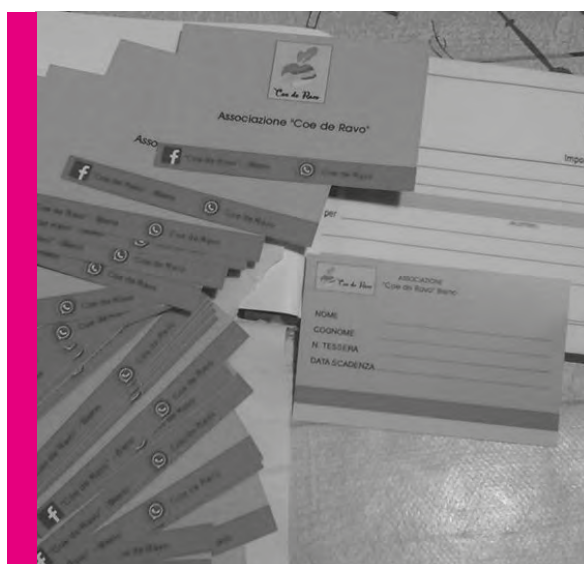

Concerto, radicchio e castagnata

MC FLY ALLA LAGORAI D'INCANTO

Malga Fierollo ha fatto da cornice domenica 15 luglio al secondo appuntamento della rassegna musicale in acustico "Lagorai d'InCanto" ed alle voci di Nicole Stella e Damien McFly.

Il Comune di Bieno per il secondo anno consecutivo ha aderito al festival "Lagorai d'InCanto", rassegna musicale in acustico che punta alla valorizzazione e promozione del territorio a ridosso della catena del Lagorai e del Gruppo di Cima D'Asta. Una manifestazione che tra luglio ed agosto ha visto l'organizza-



zione di 7 concerti in altrettanti scenari montani di grande effetto e che, visti i nomi (da Eugenio Finardi a Cristina Donà e Caterina Cropelli, Diodato, Mirko e il Cane, Daniele Groff, Damien Mc Fly e la data dedicata ai cori di montagna con il Coro Lagorai) ha voluto fare un salto di qualità. Una scelta premiata dal successo di pubblico.

Nonostante il tempo incerto e pure un breve acquazzone durante l'esibizione, a Fierollo sono saliti quasi duecento escursionisti che hanno goduto della musica ad alta quota. Un concerto aperto dalla bellissima voce di Nicole Stella che ha poi lasciato spazio al sound folk-pop del cantante veneto McFly (Damiano Ferrari) e della sua band. L'artista, dopo aver collezionato centinaia di concerti in Stati Uniti, Canada ed Europa e la pubblicazione del nuovo singolo "Leap", ha dato il via ad un nuovo tour.

Ad affiancare il Comune e gli organizzatori di Lagorai d'InCanto, il gruppo Alpini di Bieno che ha distribuito panini caldi e bibite ed i vigili del fuoco che si sono occupati dei parcheggi. Foto e video dei concerti si possono trovare sulla pagina facebook Lagorai d'InCanto.

TAVOLE IMBANDITE PER IL RADICCHIO

OLTRE MILLE I PIATTI SERVITI ALLA FESTA DEDICATA ALL'ORTAGGIO TIPICO



di Fabio Franceschini
Dal quotidiano Trentino del 9 ottobre 2018

Grande successo domenica scorsa per la tredicesima edizione della "Festa del radicchio" di Bieno. Tradizionale appuntamento di inizio ottobre che tutti gli anni riesce ad attirare in paese tantissimi visitatori, incuriositi dall'opportunità di gustare un intero menù a base dell'ortaggio tipico di Bieno. Più di 1.000, infatti, i pasti realizzati per un evento che, anche in quest'occasione, è riuscito a confermarsi come uno tra i più importanti e seguiti dell'intera Valsugana.

Tuttavia, se il radicchio è stato il protagonista indiscusso della manifestazione, svoltasi interamente all'interno del Parco fluviale, le attività di contorno hanno sicuramente svolto un ruolo importante già a partire dal mattino. Molto apprezzati, infatti, non solo il mercatino dei prodotti tipici locali, ma anche le attività dimostrative di creazione di sculture lignee, oltre alla possibilità di imparare ad arrampicare con l'ausilio di una guida alpina. Ai tanti intervenuti è stata, inoltre, offerta l'opportunità di conoscere i dintorni del paese grazie ad una passeggiata in compagnia di un esperto accompagnatore di territorio.

Il pasto, preparato e servito a partire da mezzogiorno dagli irriducibili volontari che anche quest'anno si sono avvicendati per regalare a Bieno un'indimenticabile giornata di festa, è stato allietato dalla musica della Bi-folk Band oltre che dal calore di una comunità davve-

ro mirabile. Ospite d'eccezione il famoso cabarettista trentino Mario Cagol, in arte Supermario, che con la propria ilarità ha saputo intrattenere i moltissimi visitatori per tutto il pomeriggio.

Non solo quindi ottima cucina e sapori tradizionali, ma anche tanta disponibilità ed altruismo, in un contorno di colori e divertimento, sono stati gli ingredienti tipici dell'annuale "Festa del radicchio" di Bieno.

CASTAGNATA ALPINI

Nel mese di novembre si è tenuta la castagnata organizzata dal Gruppo Alpini di Bieno. Tante le persone che hanno assaggiato le caldaroste preparate dalle nostre penne nere.



Ecomuseo Valsugana - dalle sorgenti di Rava al Brenta

Diverse le iniziative che l'Ecomuseo Valsugana ha messo in campo anche in questo secondo semestre a Bieno e nei comuni aderenti.

A giugno, per la giornata del paesaggio 2018, è stata organizzata una passeggiata "Alla scoperta del solstizio d'estate. Bieno e la sua montagna". Una camminata da Spiado fino a Malga Fierollo insieme ad un accompagnatore di media montagna, per ammirare il tramonto. Al termine la cena alla Locanda Trento.

Non è mancato il concorso letterario "Un Museo senza pareti: alla scoperta degli Ecomusei del Trentino", dove i partecipanti si sono lasciati ispirare dai siti più suggestivi liberando la fantasia! Il bando prevedeva l'invio di racconti fantastici inediti rivolti all'infanzia (6-12 anni) dedicati ai territori degli Ecomuseo del Trentino. Per quanto riguarda l'Ecomuseo della Valsugana i temi erano i seguenti: gli scalpellini del granito di Rava, l'acqua filo conduttore dalle Sorgenti di Rava al Brenta e la fucina Zanghellini.

Con la collaborazione dell'educatore ambientale Gabriele Bertacchini i laboratori al "trodo dele fiabe" sono stati apprezzati e vissuti con entusiasmo. La caccia alle foglie, l'erbario e -in occasione del simposio del legno- non poteva mancare il laboratorio di falegnameria per i nostri piccoli artisti.



Gabriele Bertacchini
Il mondo di cristallo



Nel mese di agosto, per la rassegna "Incontro con l'autore" l'ex caseificio di Bieno ha ospitato la presentazione del libro "Il mondo di cristallo" di Gabriele Bertacchini.

Comunità di Valle.

ARRIVATI I BIDONCINI BLU PER GLI IMBALLAGGI LEGGERI

Raccolta differenziata, sono arrivati i bidoncini blu che sostituiscono i sacchi trasparenti. La Comunità di Valle li ha distribuiti tra settembre ed ottobre scorso in 11 Comuni, andando così a completare ed uniformare il sistema di raccolta degli imballaggi leggeri (plastica, alluminio, banda stagnata, tetrapak, polistirolo) in Bassa Valsugana e Tesino. "Su mandato della Conferenza dei Sindaci e sulla scorta della sperimentazione avviata diversi anni fa in 7 Comuni, da inizio settembre abbiamo introdotto i bidoncini sui rimanenti 11 Comuni" spiega il presidente della Comunità, Attilio Pedenzini. A giugno 2017 a Bieno, Borgo, Grigno, Ospedaletto, Castel Ivano, Samone, Castelnuovo, Scurelle, Castello, Pieve e Cinte Tesino era stata introdotta la separazione degli imballaggi leggeri dal vetro, attraverso l'utilizzo dei sacchi trasparenti con l'impegno di valutare successivamente la sostituzione con i bidoncini blu. "Sacchi e bidoni hanno vantaggi e svantaggi: i primi danno idea di disordine ma quando passa il camion nel punto raccolta non resta più nulla, i secondi richiedono maggior impegno perché vanno ritirati una volta svuotati" prosegue l'assessore delegato, Enrico Lenzi.

Accogliendo l'indicazione dei sindaci, la Comunità ha partecipato ad un bando provinciale ottenendo il finanziamento per l'acquisto di 10.200 bidoni e bidoncini blu destinati alle 7.993 utenze degli 11 comuni: una spesa totale di 200mila euro, coperta in toto dalla Provincia. In questa fase non è prevista invece l'assegnazione dei bidoncini ai titolari di seconde case, che continueranno ad usare i sacchi trasparenti.

Al fine di evitare che i bidoni rimangano nei punti raccolta individuati (che riportano a terra il disegno di un bidoncino bianco con la scritta P.R.) è stata introdotta una importante novità: la fascia oraria per l'esposizione. Andranno infatti esposti non prima delle ore 16 del giorno antecedente quello di raccolta e andranno ritirati entro le 20 del giorno di raccolta. Per chi non rispetta questi orari - che saranno validi anche per i 7 comuni che da anni utilizzano i bidoncini e per la raccolta di carta ed indifferenziato- sono previste sanzioni che vanno

dai 50 ai 500 euro. Individuare chi si comporta scorrettamente sarà facile: ogni bidone è infatti dotato di microchip collegato al codice fiscale del proprietario (titolare dell'utenza).

I cittadini degli 11 paesi sono stati invitati a provvedere al loro ritiro, nelle giornate ed orari previsti, recandosi nei punti di distribuzione allestiti in collaborazione con le amministrazioni comunali, muniti del codice fiscale del titolare dell'utenza. La distribuzione è stata graduale e si è sviluppata su due mesi, tra settembre ed ottobre. Per quanto riguarda la tipologia, ai nuclei formati da una persona è stato assegnato un bidoncino da 50 litri, alle utenze con due persone due da 50 litri ed a quelle con 3 o più persone è stato fornito un cassonetto con ruote da 120 litri.

"La raccolta rimane quindicinale e negli orari già in vigore, ed è totalmente gratuita. Ci raccomandiamo di farla correttamente. Basta un minimo di buona volontà e di cura del proprio territorio. Nel caso di maggior produzione è possibile recarsi ai centri raccolta - aggiunge Pedenzini- L'obiettivo è togliere i sacchi dalla strada ed avere ordine prima e dopo la raccolta".

"Più il rifiuto è differenziato, minore è il costo e maggiore l'introito. Per il 2018 abbiamo ipotizzato un entrata di circa 200mila euro (contributo Conai), a metà anno eravamo a 102mila. Entrata per la Comunità che significa minori costi che l'utenza si ritrova in tariffa" conclude Lenzi. Ricordando che, viceversa, i conferimenti scorretti come l'utilizzo dei sacchi neri o l'esporsi fuori dalle giornate e dai punti di raccolta comportano maggiori costi che si ripercuotono su tutti.

Per ulteriori informazioni è possibile contattare il numero verde 800703328.





Cassa Rurale Valsugana e Tesino.

LA RURALE IN AIUTO DI QUANTI SONO STATI COLPITI DAL MALTEMPO

A sostegno di quanti hanno subito dei danni a causa della recente ondata di maltempo che ha interessato il Nord-Est e in particolar modo la Valsugana, la Cassa Rurale Valsugana e Tesino mette a disposizione le proprie strutture specialistiche per aiutare famiglie e attività ad individuare soluzioni adeguate per alleviare i disagi e ritornare alla normalità.

“La disponibilità offerta dalla Cassa Rurale- affermano il presidente Arnaldo Dandrea e il direttore generale Paolo Gonzo- si declina su tutti gli strumenti a disposizione della banca.

Per fare un esempio potrà riguardare una moratoria dei mutui in corso o l'individuazione di prestiti agevolati, anche con preammortamenti lunghi e piani di ammortamento personalizzati. Dal punto di vista assicurativo i nostri intermediari abilitati possono offrire analisi e sostegno per una migliore gestione dei sinistri, e proporre quelle misure a tutela del rischio che da sole possono costituire la soluzione a molti problemi”.

Una serie di check up che vogliono essere per le famiglie e le imprese uno strumento di pianificazione e gestione delle situazioni attuali e dei probabili rischi futuri.

Ma affrontare il futuro con tranquillità è possibile solo con la solidarietà di tutti: la Cassa Rurale Valsugana e Tesino anche nel corso del 2018 si è impegnata garantendo come ogni anno un sostegno economico a tutte quelle associazioni ed enti che vigilano sul territorio e garantiscono protezione ed assistenza nelle situazioni più difficili.

Il presidente Dandrea a questo proposito esprime a tutti i volontari dei vari nuclei dei Vigili del Fuoco Volontari sia a quelli della Protezione Civile il ringraziamento e il pieno apprezzamento per l'opera prestata in occasione degli avvenimenti dei giorni scorsi: “Voglio testimoniare il prezioso impegno civile ed umano dei nostri volontari, che giorno dopo giorno in silenzio, si preparano ad

affrontare anche le sfide più difficili. La solidarietà non è mai scontata. Un grazie quindi ai Vigili del Fuoco e a tutta la Protezione Civile”.

Ufficio Relazioni con l'Esterno
Cassa Rurale Valsugana e Tesino



Bim Brenta

Il Consorzio Bim del Brenta, fin dai primi passi del Gal Trentino Orientale, è stato uno dei soggetti promotori di questa iniziativa finalizzata ad elaborare una Strategia di sviluppo locale condivisa, sostenibile e capace di integrare i settori economici trainanti del territorio come l'agricoltura, il turismo e l'artigianato. Il Consorzio ha avuto l'importante incarico di capofila amministrativo e finanziario del Gal, partecipando alla sua costituzione unitamente alle quattro Comunità di Valle dell'Alta Valsugana e Bersntol, della Valsugana e Tesino, del Primiero e della Magnifica Comunità degli Altipiano Cimbri. Dopo la chiusura dei primi bandi indetti nel 2017, l'attività del Gal ora è finalizzata alla pubblicazione di altri ancora. Nei mesi scorsi sono state raccolte nuove idee progetto, segnalate dai soggetti pubblici e privati del Trentino Orientale, con una prevalenza di candidature per interventi di natura pubblica finalizzati a qualificare le infrastrutture turistiche ed il patrimonio storico culturale locale, come pure per sostenere investimenti privati nella creazione e nello sviluppo di attività extra-agricole, soprattutto turistiche. Rispetto al passato ci sono nuove modalità di presentazione delle domande di contributo, che avverranno esclusivamente per via telematica (on-line) mediante l'accesso al portale del sistema informativo agricolo provinciale www.srtrento.it. In questi mesi, inoltre, saranno organizzati alcuni corsi di formazione in collaborazione con Agriverde Cia e Fidia srl.

Per quanto riguarda l'attività del Consorzio, anche quest'anno saranno riproposti i progetti "Io e l'Economia Green" e "L'impresa che compete vince" riservati il primo alle scuole medie e il secondo alle scuole superiori. Entrambi hanno come obiettivo di fondo quello di favorire una crescita della cultura imprenditoriale nei nostri giovani.

Inoltre proprio in questi mesi si sta concretizzando la seconda edizione del progetto "Coltivare l'Impresa": obiettivo è far emergere idee imprenditoriali e accompagnare quelle già avviate verso una rinnovata cultura d'impresa che miri al loro consolidamento futuro. L'intento è fornire agli imprenditori – di oggi e domani – un bagaglio di competenze imprenditoriali per fronteggiare al meglio il futuro. Le imprese vengono accompagnate a vari livelli da professionisti specializzati: dal tutoraggio personalizzato alla formazione mirata alle proprie esigenze fino alla stesura del proprio conto economico e all'individuazione di finanziamenti. Siamo convinti che la nascita e il consolidamento di imprese connotate territorialmente

sia un elemento che rende più forte una comunità.

In questo ultimo periodo il Bim è inoltre impegnato nella progettazione di un percorso denominato "BIM Brenta Adventure Bike" che si propone di valorizzare il territorio tra la Valsugana e il Primiero con un tracciato ad anello della lunghezza totale di circa 320 chilometri per un dislivello complessivo di circa 14.500 metri in salita ed altrettanti in discesa. Un percorso da affrontare in alcune tappe, con la possibilità che ogni singolo biker possa organizzare il tour in maniera personalizzata (a seconda delle proprie capacità e delle strutture, sia di ristorazione che di pernottamento, presenti sul percorso). Questa proposta potrebbe trovare interesse anche nel mondo della e-bike che ha aperto la fruizione dei percorsi outdoor ad una platea maggiore di appassionati e neofiti e che sta portando soluzioni tecnologiche in continua evoluzione, di cui la progettazione definitiva dovrà tener conto.

L'idea di base è percorrere in senso antiorario l'anello partendo da San Martino di Castrozza, arrivando fino a Levico Terme e rientrando al punto di partenza dal Tesino. Il tracciato proposto non segue i classici percorsi di mountain bike ma individua anche delle nuove possibili percorrenze. I Comuni del Bim interessati da questo percorso sono 21 e sono in corso contatti sia con gli enti territoriali che con le strutture che operano a livello provinciale per presentare la progettazione preliminare e ipotizzare le ulteriori fasi. Nelle intenzioni del Consorzio questo progetto può rappresentare una interessante opportunità per poter promuovere il nostro territorio in chiave turistica anche al di fuori dei confini nazionali.



COMUNE DI BIENO - ORARIO PER IL PUBBLICO

	MATTINO	POMERIGGIO
SERVIZIO DEMOGRAFICO (ANAGRAFE – STATO CIVILE)		DAL LUNEDÌ AL MERCOLEDÌ DALLE 13.30 ALLE 17.00
UFFICIO TECNICO	LUNEDÌ DALLE 08.00 ALLE 12.00	LUNEDÌ DALLE 13.30 ALLE 17.00
UFFICIO RAGIONERIA	LUNEDÌ E MERCOLEDÌ DALLE 08.00 ALLE 12.00	
UFFICIO PROTOCOLLO E TRIBUTI	GIOVEDÌ DALLE 08.00 ALLE 12.00	GIOVEDÌ DALLE 14.00 ALLE 18.00
SEGRETARIO COMUNALE	GIOVEDÌ DALLE 08.00 ALLE 12.00	
SINDACO		GIOVEDÌ DALLE 15.00 ALLE 18.00

AMBULATORIO MEDICO DI BIENO

DOTT. BENIGNO ORONZO ANTONIO
cell. 340 2553296

DOTT. IACONA IGNAZIO
cell. 340 4650949

MARTEDÌ ORARIO 10.00 - 11.30

LUNEDÌ ORARIO 15.00 - 16.30

VENERDÌ ORARIO 10.00 - 11.30

GIOVEDÌ ORARIO 16.00 - 17.00

SERVIZIO DI RACCOLTA PORTA A PORTA CALENDARIO 2019
PIEVE-CINTE-BIENO

GENNAIO	FEBBRAIO	MARZO	APRILE																																																																																																																																																																																																				
<table border="1"> <tr><th>Lu</th><th>Ma</th><th>Me</th><th>Gi</th><th>Ve</th><th>Sa</th><th>Do</th></tr> <tr><td></td><td>1</td><td>2</td><td>3</td><td>4</td><td>5</td><td>6</td></tr> <tr><td>7</td><td>8</td><td>9</td><td>10</td><td>11</td><td>12</td><td>13</td></tr> <tr><td>14</td><td>15</td><td>16</td><td>17</td><td>18</td><td>19</td><td>20</td></tr> <tr><td>21</td><td>22</td><td>23</td><td>24</td><td>25</td><td>26</td><td>27</td></tr> <tr><td>28</td><td>29</td><td>30</td><td>31</td><td></td><td></td><td></td></tr> </table>	Lu	Ma	Me	Gi	Ve	Sa	Do		1	2	3	4	5	6	7	8	9	10	11	12	13	14	15	16	17	18	19	20	21	22	23	24	25	26	27	28	29	30	31				<table border="1"> <tr><th>Lu</th><th>Ma</th><th>Me</th><th>Gi</th><th>Ve</th><th>Sa</th><th>Do</th></tr> <tr><td></td><td></td><td></td><td></td><td>1</td><td>2</td><td>3</td></tr> <tr><td>4</td><td>5</td><td>6</td><td>7</td><td>8</td><td>9</td><td>10</td></tr> <tr><td>11</td><td>12</td><td>13</td><td>14</td><td>15</td><td>16</td><td>17</td></tr> <tr><td>18</td><td>19</td><td>20</td><td>21</td><td>22</td><td>23</td><td>24</td></tr> <tr><td>25</td><td>26</td><td>27</td><td>28</td><td></td><td></td><td></td></tr> </table>	Lu	Ma	Me	Gi	Ve	Sa	Do					1	2	3	4	5	6	7	8	9	10	11	12	13	14	15	16	17	18	19	20	21	22	23	24	25	26	27	28				<table border="1"> <tr><th>Lu</th><th>Ma</th><th>Me</th><th>Gi</th><th>Ve</th><th>Sa</th><th>Do</th></tr> <tr><td></td><td></td><td></td><td></td><td>1</td><td>2</td><td>3</td></tr> <tr><td>4</td><td>5</td><td>6</td><td>7</td><td>8</td><td>9</td><td>10</td></tr> <tr><td>11</td><td>12</td><td>13</td><td>14</td><td>15</td><td>16</td><td>17</td></tr> <tr><td>18</td><td>19</td><td>20</td><td>21</td><td>22</td><td>23</td><td>24</td></tr> <tr><td>25</td><td>26</td><td>27</td><td>28</td><td>29</td><td>30</td><td>31</td></tr> </table>	Lu	Ma	Me	Gi	Ve	Sa	Do					1	2	3	4	5	6	7	8	9	10	11	12	13	14	15	16	17	18	19	20	21	22	23	24	25	26	27	28	29	30	31	<table border="1"> <tr><th>Lu</th><th>Ma</th><th>Me</th><th>Gi</th><th>Ve</th><th>Sa</th><th>Do</th></tr> <tr><td>1</td><td>2</td><td>3</td><td>4</td><td>5</td><td>6</td><td>7</td></tr> <tr><td>8</td><td>9</td><td>10</td><td>11</td><td>12</td><td>13</td><td>14</td></tr> <tr><td>15</td><td>16</td><td>17</td><td>18</td><td>19</td><td>20</td><td>21</td></tr> <tr><td>22</td><td>23</td><td>24</td><td>25</td><td>26</td><td>27</td><td>28</td></tr> <tr><td>29</td><td>30</td><td></td><td></td><td></td><td></td><td></td></tr> </table>	Lu	Ma	Me	Gi	Ve	Sa	Do	1	2	3	4	5	6	7	8	9	10	11	12	13	14	15	16	17	18	19	20	21	22	23	24	25	26	27	28	29	30																																	
Lu	Ma	Me	Gi	Ve	Sa	Do																																																																																																																																																																																																	
	1	2	3	4	5	6																																																																																																																																																																																																	
7	8	9	10	11	12	13																																																																																																																																																																																																	
14	15	16	17	18	19	20																																																																																																																																																																																																	
21	22	23	24	25	26	27																																																																																																																																																																																																	
28	29	30	31																																																																																																																																																																																																				
Lu	Ma	Me	Gi	Ve	Sa	Do																																																																																																																																																																																																	
				1	2	3																																																																																																																																																																																																	
4	5	6	7	8	9	10																																																																																																																																																																																																	
11	12	13	14	15	16	17																																																																																																																																																																																																	
18	19	20	21	22	23	24																																																																																																																																																																																																	
25	26	27	28																																																																																																																																																																																																				
Lu	Ma	Me	Gi	Ve	Sa	Do																																																																																																																																																																																																	
				1	2	3																																																																																																																																																																																																	
4	5	6	7	8	9	10																																																																																																																																																																																																	
11	12	13	14	15	16	17																																																																																																																																																																																																	
18	19	20	21	22	23	24																																																																																																																																																																																																	
25	26	27	28	29	30	31																																																																																																																																																																																																	
Lu	Ma	Me	Gi	Ve	Sa	Do																																																																																																																																																																																																	
1	2	3	4	5	6	7																																																																																																																																																																																																	
8	9	10	11	12	13	14																																																																																																																																																																																																	
15	16	17	18	19	20	21																																																																																																																																																																																																	
22	23	24	25	26	27	28																																																																																																																																																																																																	
29	30																																																																																																																																																																																																						
MAGGIO	GIUGNO	LUGLIO	AGOSTO																																																																																																																																																																																																				
<table border="1"> <tr><th>Lu</th><th>Ma</th><th>Me</th><th>Gi</th><th>Ve</th><th>Sa</th><th>Do</th></tr> <tr><td></td><td></td><td>1</td><td>2</td><td>3</td><td>4</td><td>5</td></tr> <tr><td>6</td><td>7</td><td>8</td><td>9</td><td>10</td><td>11</td><td>12</td></tr> <tr><td>13</td><td>14</td><td>15</td><td>16</td><td>17</td><td>18</td><td>19</td></tr> <tr><td>20</td><td>21</td><td>22</td><td>23</td><td>24</td><td>25</td><td>26</td></tr> <tr><td>27</td><td>28</td><td>29</td><td>30</td><td>31</td><td></td><td></td></tr> </table>	Lu	Ma	Me	Gi	Ve	Sa	Do			1	2	3	4	5	6	7	8	9	10	11	12	13	14	15	16	17	18	19	20	21	22	23	24	25	26	27	28	29	30	31			<table border="1"> <tr><th>Lu</th><th>Ma</th><th>Me</th><th>Gi</th><th>Ve</th><th>Sa</th><th>Do</th></tr> <tr><td></td><td></td><td></td><td></td><td></td><td></td><td>1</td></tr> <tr><td>2</td><td>3</td><td>4</td><td>5</td><td>6</td><td>7</td><td>8</td></tr> <tr><td>9</td><td>10</td><td>11</td><td>12</td><td>13</td><td>14</td><td>15</td></tr> <tr><td>16</td><td>17</td><td>18</td><td>19</td><td>20</td><td>21</td><td>22</td></tr> <tr><td>23</td><td>24</td><td>25</td><td>26</td><td>27</td><td>28</td><td>29</td></tr> <tr><td>30</td><td>31</td><td></td><td></td><td></td><td></td><td></td></tr> </table>	Lu	Ma	Me	Gi	Ve	Sa	Do							1	2	3	4	5	6	7	8	9	10	11	12	13	14	15	16	17	18	19	20	21	22	23	24	25	26	27	28	29	30	31						<table border="1"> <tr><th>Lu</th><th>Ma</th><th>Me</th><th>Gi</th><th>Ve</th><th>Sa</th><th>Do</th></tr> <tr><td>1</td><td>2</td><td>3</td><td>4</td><td>5</td><td>6</td><td>7</td></tr> <tr><td>8</td><td>9</td><td>10</td><td>11</td><td>12</td><td>13</td><td>14</td></tr> <tr><td>15</td><td>16</td><td>17</td><td>18</td><td>19</td><td>20</td><td>21</td></tr> <tr><td>22</td><td>23</td><td>24</td><td>25</td><td>26</td><td>27</td><td>28</td></tr> <tr><td>29</td><td>30</td><td>31</td><td></td><td></td><td></td><td></td></tr> </table>	Lu	Ma	Me	Gi	Ve	Sa	Do	1	2	3	4	5	6	7	8	9	10	11	12	13	14	15	16	17	18	19	20	21	22	23	24	25	26	27	28	29	30	31					<table border="1"> <tr><th>Lu</th><th>Ma</th><th>Me</th><th>Gi</th><th>Ve</th><th>Sa</th><th>Do</th></tr> <tr><td></td><td></td><td></td><td>1</td><td>2</td><td>3</td><td>4</td></tr> <tr><td>5</td><td>6</td><td>7</td><td>8</td><td>9</td><td>10</td><td>11</td></tr> <tr><td>12</td><td>13</td><td>14</td><td>15</td><td>16</td><td>17</td><td>18</td></tr> <tr><td>19</td><td>20</td><td>21</td><td>22</td><td>23</td><td>24</td><td>25</td></tr> <tr><td>26</td><td>27</td><td>28</td><td>29</td><td>30</td><td>31</td><td></td></tr> </table>	Lu	Ma	Me	Gi	Ve	Sa	Do				1	2	3	4	5	6	7	8	9	10	11	12	13	14	15	16	17	18	19	20	21	22	23	24	25	26	27	28	29	30	31																						
Lu	Ma	Me	Gi	Ve	Sa	Do																																																																																																																																																																																																	
		1	2	3	4	5																																																																																																																																																																																																	
6	7	8	9	10	11	12																																																																																																																																																																																																	
13	14	15	16	17	18	19																																																																																																																																																																																																	
20	21	22	23	24	25	26																																																																																																																																																																																																	
27	28	29	30	31																																																																																																																																																																																																			
Lu	Ma	Me	Gi	Ve	Sa	Do																																																																																																																																																																																																	
						1																																																																																																																																																																																																	
2	3	4	5	6	7	8																																																																																																																																																																																																	
9	10	11	12	13	14	15																																																																																																																																																																																																	
16	17	18	19	20	21	22																																																																																																																																																																																																	
23	24	25	26	27	28	29																																																																																																																																																																																																	
30	31																																																																																																																																																																																																						
Lu	Ma	Me	Gi	Ve	Sa	Do																																																																																																																																																																																																	
1	2	3	4	5	6	7																																																																																																																																																																																																	
8	9	10	11	12	13	14																																																																																																																																																																																																	
15	16	17	18	19	20	21																																																																																																																																																																																																	
22	23	24	25	26	27	28																																																																																																																																																																																																	
29	30	31																																																																																																																																																																																																					
Lu	Ma	Me	Gi	Ve	Sa	Do																																																																																																																																																																																																	
			1	2	3	4																																																																																																																																																																																																	
5	6	7	8	9	10	11																																																																																																																																																																																																	
12	13	14	15	16	17	18																																																																																																																																																																																																	
19	20	21	22	23	24	25																																																																																																																																																																																																	
26	27	28	29	30	31																																																																																																																																																																																																		
SETTEMBRE	OTTOBRE	NOVEMBRE	DICEMBRE																																																																																																																																																																																																				
<table border="1"> <tr><th>Lu</th><th>Ma</th><th>Me</th><th>Gi</th><th>Ve</th><th>Sa</th><th>Do</th></tr> <tr><td></td><td></td><td></td><td></td><td></td><td></td><td>1</td></tr> <tr><td>2</td><td>3</td><td>4</td><td>5</td><td>6</td><td>7</td><td>8</td></tr> <tr><td>9</td><td>10</td><td>11</td><td>12</td><td>13</td><td>14</td><td>15</td></tr> <tr><td>16</td><td>17</td><td>18</td><td>19</td><td>20</td><td>21</td><td>22</td></tr> <tr><td>23</td><td>24</td><td>25</td><td>26</td><td>27</td><td>28</td><td>29</td></tr> <tr><td>30</td><td></td><td></td><td></td><td></td><td></td><td></td></tr> </table>	Lu	Ma	Me	Gi	Ve	Sa	Do							1	2	3	4	5	6	7	8	9	10	11	12	13	14	15	16	17	18	19	20	21	22	23	24	25	26	27	28	29	30							<table border="1"> <tr><th>Lu</th><th>Ma</th><th>Me</th><th>Gi</th><th>Ve</th><th>Sa</th><th>Do</th></tr> <tr><td></td><td></td><td></td><td></td><td></td><td></td><td>1</td></tr> <tr><td>2</td><td>3</td><td>4</td><td>5</td><td>6</td><td>7</td><td>8</td></tr> <tr><td>9</td><td>10</td><td>11</td><td>12</td><td>13</td><td>14</td><td>15</td></tr> <tr><td>16</td><td>17</td><td>18</td><td>19</td><td>20</td><td>21</td><td>22</td></tr> <tr><td>23</td><td>24</td><td>25</td><td>26</td><td>27</td><td>28</td><td>29</td></tr> <tr><td>30</td><td>31</td><td></td><td></td><td></td><td></td><td></td></tr> </table>	Lu	Ma	Me	Gi	Ve	Sa	Do							1	2	3	4	5	6	7	8	9	10	11	12	13	14	15	16	17	18	19	20	21	22	23	24	25	26	27	28	29	30	31						<table border="1"> <tr><th>Lu</th><th>Ma</th><th>Me</th><th>Gi</th><th>Ve</th><th>Sa</th><th>Do</th></tr> <tr><td></td><td></td><td></td><td></td><td></td><td></td><td>1</td></tr> <tr><td>2</td><td>3</td><td>4</td><td>5</td><td>6</td><td>7</td><td>8</td></tr> <tr><td>9</td><td>10</td><td>11</td><td>12</td><td>13</td><td>14</td><td>15</td></tr> <tr><td>16</td><td>17</td><td>18</td><td>19</td><td>20</td><td>21</td><td>22</td></tr> <tr><td>23</td><td>24</td><td>25</td><td>26</td><td>27</td><td>28</td><td>29</td></tr> <tr><td>30</td><td>31</td><td></td><td></td><td></td><td></td><td></td></tr> </table>	Lu	Ma	Me	Gi	Ve	Sa	Do							1	2	3	4	5	6	7	8	9	10	11	12	13	14	15	16	17	18	19	20	21	22	23	24	25	26	27	28	29	30	31						<table border="1"> <tr><th>Lu</th><th>Ma</th><th>Me</th><th>Gi</th><th>Ve</th><th>Sa</th><th>Do</th></tr> <tr><td></td><td></td><td></td><td></td><td></td><td></td><td>1</td></tr> <tr><td>2</td><td>3</td><td>4</td><td>5</td><td>6</td><td>7</td><td>8</td></tr> <tr><td>9</td><td>10</td><td>11</td><td>12</td><td>13</td><td>14</td><td>15</td></tr> <tr><td>16</td><td>17</td><td>18</td><td>19</td><td>20</td><td>21</td><td>22</td></tr> <tr><td>23</td><td>24</td><td>25</td><td>26</td><td>27</td><td>28</td><td>29</td></tr> <tr><td>30</td><td>31</td><td></td><td></td><td></td><td></td><td></td></tr> </table>	Lu	Ma	Me	Gi	Ve	Sa	Do							1	2	3	4	5	6	7	8	9	10	11	12	13	14	15	16	17	18	19	20	21	22	23	24	25	26	27	28	29	30	31					
Lu	Ma	Me	Gi	Ve	Sa	Do																																																																																																																																																																																																	
						1																																																																																																																																																																																																	
2	3	4	5	6	7	8																																																																																																																																																																																																	
9	10	11	12	13	14	15																																																																																																																																																																																																	
16	17	18	19	20	21	22																																																																																																																																																																																																	
23	24	25	26	27	28	29																																																																																																																																																																																																	
30																																																																																																																																																																																																							
Lu	Ma	Me	Gi	Ve	Sa	Do																																																																																																																																																																																																	
						1																																																																																																																																																																																																	
2	3	4	5	6	7	8																																																																																																																																																																																																	
9	10	11	12	13	14	15																																																																																																																																																																																																	
16	17	18	19	20	21	22																																																																																																																																																																																																	
23	24	25	26	27	28	29																																																																																																																																																																																																	
30	31																																																																																																																																																																																																						
Lu	Ma	Me	Gi	Ve	Sa	Do																																																																																																																																																																																																	
						1																																																																																																																																																																																																	
2	3	4	5	6	7	8																																																																																																																																																																																																	
9	10	11	12	13	14	15																																																																																																																																																																																																	
16	17	18	19	20	21	22																																																																																																																																																																																																	
23	24	25	26	27	28	29																																																																																																																																																																																																	
30	31																																																																																																																																																																																																						
Lu	Ma	Me	Gi	Ve	Sa	Do																																																																																																																																																																																																	
						1																																																																																																																																																																																																	
2	3	4	5	6	7	8																																																																																																																																																																																																	
9	10	11	12	13	14	15																																																																																																																																																																																																	
16	17	18	19	20	21	22																																																																																																																																																																																																	
23	24	25	26	27	28	29																																																																																																																																																																																																	
30	31																																																																																																																																																																																																						

TIENITI AGGIORNATO!

Tutte le notizie (avvisi, documenti, orari, contatti, ecc) vengono pubblicati sul sito internet del Comune di Bieno. Si invita quindi la popolazione a consultarlo al fine di tenersi costantemente aggiornata! www.comune.bieno.tn.it



