

Domenica 29 dicembre  
la chiesa ospita la  
Rassegna dei Cori  
Parrocchiali.

Si esibiranno il coro parrocchiale  
di Bieno diretto da Loredana  
Dorigato, quello di Grigno  
diretto da Davide Minati e  
il coro parrocchiale giovanile  
di Spera diretto da Albino  
Ghilardi.



Nel periodo natalizio sono  
previsti altri due concerti di  
musica sacra in chiesa.  
Il primo dal titolo "Note di  
Natale" vedrà l'esibizione di  
un trio (soprano, mezzosoprano  
e maestro accompagnatore) in  
canti tradizionali natalizi.  
Nel secondo un violoncellista ed  
un fisarmonicista proporranno  
un concerto con musiche tipiche  
del Natale.

RASSEGNA TEATRALE  
...E NON SOLO

# Nel Lagorai a teatro

STAGIONE TEATRALE 2013-2014

<p><b>16/11</b></p> <p><b>Va tut ben... basta che i pagai!!</b> Rappresentazione teatrale brillante di Loredana Corti con la Fila "Sani Rocca" di Nave San Rocco ore 20.45 SAMONE Polifunzionale</p>	<p><b>11/01</b></p> <p><b>La baita degli spettri</b> Rappresentazione teatrale brillante di Lilo e Greg con la Fildrammatica di Ora ore 20.45 SPERA Teatro</p>	<p><b>07/02</b></p> <p><b>La leggenda del santo bevitore</b> Letture sceniche alternate a musica e canzoni tratta dal libro omonimo di Joseph Roth, riduzione di Giacomo Andrea e Alessio Koggi, con i Teatri Scillati e Polesine Teatri di Trento ore 20.45 STRIGNO Biblioteca</p>
<p><b>30/11</b></p> <p><b>I segreti del cor</b> Rappresentazione teatrale di Alberto Maria Betta con la Compagnia teatrale "I Saraceni" di Riva del Garda. Spettacolo plurimedico al 17° Concorso autori DOHAS, a alla 16° edizione (2012) di Palcoscenico Trentino ore 20.45 SPERA Teatro</p>	<p><b>12/01</b></p> <p><b>Dormono tutti sulla collina</b> Spettacolo con Musica Performativa e musica dal vivo tratta da "Non si dorme non all'ansione né al cielo". In occasione del 15° anniversario della morte di Fabrizio D'Arzuffi ore 20.45 STRIGNO Biblioteca</p>	<p><b>22/02</b></p> <p><b>Quello... buonanima</b> Rappresentazione teatrale brillante di Ugo Palmieri con la Compagnia "Argento Vivo" di Cognola ore 20.45 CASTELLO TESINO Teatro</p>
<p><b>06/12</b></p> <p><b>La leggenda del santo bevitore</b> Letture sceniche alternate a musica e canzoni tratta dal libro omonimo di Joseph Roth, riduzione di Giacomo Andrea e Alessio Koggi, con i Teatri Scillati e Polesine Teatri di Trento ore 20.45 CASTELLO TESINO Auditorium Palazzo Gallo</p>	<p><b>18/01</b></p> <p><b>Hansel e Gretel</b> A teatro con mamma e papà. Spettacolo per bambini e famiglie con Teatrondola di Firenze ore 17.30 SAMONE Polifunzionale</p>	<p><b>07/03</b></p> <p><b>Spettacolo per la Festa donna</b> ore 20.45 CASTELLO TESINO Palazzo Gallo</p>
<p><b>21/12</b></p> <p><b>Concerto di Natale</b> del Coro Filarmonico Gospel Choir di Trento ore 20.45 NANO FRACENA Chiesa Parrocchiale</p>	<p><b>25/01</b></p> <p><b>'N di all'ospedale</b> Rappresentazione teatrale brillante di Vicoi, con la Fildrammatica di Telve ore 20.45 VILLA AGNEDO Polifunzionale</p>	<p><b>08/03</b></p> <p><b>Spettacolo per la Festa donna</b> ore 20.45 PIEVE TESINO Biblioteca</p>
<p><b>27/12</b></p> <p><b>Concerto di Natale</b> della Corale Polifonica di Calceranica al Lago ore 20.45 PIEVE TESINO Chiesa Parrocchiale</p>	<p><b>01/02</b></p> <p><b>Dolori, dolori, dolori</b> Rappresentazione teatrale brillante di Gabriele Domard con la Fila "Mino Dent" di Rovereto ore 20.45 CASTELLO TESINO Teatro</p>	<p><b>15/03</b></p> <p><b>Tocati!</b> Rappresentazione teatrale brillante di Giorgio Tosi, traduzione in italiano di Gaby Zaravattor e Anchiuta Turri, con la Fila "Ed Mozart" di Panocha ore 20.45 SPERA Teatro</p>
<p><b>28/12</b></p> <p><b>La TV dei Toni Marci</b> Spettacolo brillante con i Toni Marci di Trento ore 20.45 CINTE TESINO Teatrino</p>	<p><b>02/02</b></p> <p><b>Giochi comici</b> Spettacolo con i Fratelli Al di Polesine ore 21.00 BIENO Piazza Maggiore (in caso di maltempo nell'ex caseificio)</p>	<p><b>22/03</b></p> <p><b>Pù bosie che poesie!</b> Rappresentazione teatrale brillante di e con Loredana Corti ore 20.45 SAMONE Polifunzionale</p>
<p><b>05/04</b></p> <p><b>Tuti 'n terapia</b> Rappresentazione teatrale brillante di Gloria Cabrelli con la Fila "La Loggia" di Gardolo ore 20.45 SAMONE Teatro</p>		

Info:  
Biblioteca di Castello Tesino  
Tel. e fax 0461-593232  
castellotesino@biblia.info.tn.it  
www.sistemalagorai.net

# NOTIZIARIO BIENATO

Semestrale di informazione dell'Amministrazione comunale di Bieno  
Anno VII n. 3 - Luglio 2013



## MALGA RAVA TERMINATA LA RISTRUTTURAZIONE

Poste Italiane Spa - Spedizione in abbon. postale -  
70% - CNS Trento - TAXE PERCUE - In caso di mancato  
recapito inviare al CPO di Trento per la restituzione  
al mittente previo pagamento resi

INTERVISTE A  
GABRIELE GUERRI  
E MVMARCUS

CASERMA VVFF:  
ORA VIA AI LAVORI

IN MTB DA BIENO  
A CASTELLO

## Indirizzi, orari e numeri utili

**Uffici Comunali** | Piazza Maggiore, 3  
Tel. 0461 596166 | Fax 0461 596292 | e-mail: [bieno@comuni.infotn.it](mailto:bieno@comuni.infotn.it) | [pec:comune@pec.comune.bieno.tn.it](mailto:pec:comune@pec.comune.bieno.tn.it)  
Orari per il pubblico  
Dal lunedì al giovedì: 8.00 - 12.30 e 14.00 - 18.00 | venerdì: 8.00 - 12.30  
Sindaco (ricevimento): giovedì dalle 16.00 alle 18.00  
Vicesindaco (ricevimento): mercoledì dalle 17.00 alle 18.00  
Segretario comunale: giovedì dalle 8.00 alle 12.30 e dalle 14.00 alle 18.00 | venerdì: dalle 8.00 alle 11.00

**Ambulatorio Medico** | Via Don Luigi Morelli, 1 | Tel. 0461 596156  
Orari per il pubblico:  
Lunedì: 18.35 - 19.35 (Dott. De Paoli) e 15.00 - 16.30 (Dott. lacona)  
Martedì: 10.00 - 11.30 (Dott. Benigno Oronzo) e 14.00 - 15.00 (Dott. Di Dio)  
Giovedì: 11.30 - 12.30 (Dott. De Paoli) e 16.00 - 17.00 (Dott. lacona)  
Venerdì: 10.00 - 11.30 (Dott. Benigno Oronzo)

**Cassa Rurale Valsugana e Tesino** | Piazza Maggiore, 1 | Tel. 0461 1851375 (lun/mar/gio 8.20-13.00 e 14.30-16.50, mer/ven 8.20-13.00)  
**Centro Multiservizi - Spazio Giovani** | Piazza Maggiore, 8 | Tel. 0461 596166  
**Dispensario Farmaceutico** | Piazza Maggiore, 2 | Tel. 0461 596279 (mar/ven 9.00 - 12.00)  
**Famiglia Cooperativa Valsugana** | Piazza Maggiore, 7 | Tel. 0461 596289  
**Scuola dell'Infanzia** | Via Ammiraglio Bettolo, 21 | Tel. 0461 596247  
**Ufficio Postale** | Via Ammiraglio Bettolo, 3 | Tel. 0461 596167  
**Ufficio Turistico** | Piazza Maggiore, 3 | Tel. 0461 596166

**Vigili del Fuoco Volontari** | Via del Murazo, 2 | EMERGENZE Tel. 115

**Azienda Provinciale per i Servizi Sanitari** | EMERGENZE Tel. 118  
Servizio sanitario di emergenza | Tel. 118  
Ambulanza - Castello Tesino | Tel. 0461 594777  
Centro Unico Prenotazioni (C.U.P.) | Tel. 848816816  
Guardia Medica notturna / festiva / turistica | Tel. 118  
Ospedale San Lorenzo - Borgo Valsugana | Tel. 0461 755111  
Pronto Soccorso | Tel. 0461 755214

**Carabinieri Strigno** | Tel. 0461 762117 | EMERGENZE Tel. 112  
**Polizia** | Tel. 113

**Comunità Valsugana e Tesino** | Tel. 0461 755555  
Segreteria settore Socio-Assistenziale | Tel. 0461 755565  
Assistente Sociale | Tel. 0461 755529 (solo su appuntamento telefonico)

**Corpo di Polizia Municipale**  
Sportello di Borgo Valsugana  
Tel. 0461 757312 | fax 0461 756820  
e-mail [poliziale@comunitavalsuganaetesino.it](mailto:poliziale@comunitavalsuganaetesino.it) | [pec:polizia@pec.comunitavalsuganaetesino.tn.it](mailto:pec:polizia@pec.comunitavalsuganaetesino.tn.it)  
Orari per il pubblico:  
da lunedì a venerdì 8.30 - 12.30 | martedì e giovedì anche dalle 14 alle 17

**Enti di distribuzione Servizi**  
Elettricità - SET Distribuzione e Guasti | Tel. 800 969 888  
Trenta - Contratti e informazioni | Tel. 800 990 078  
Gas Metano | Tel. 800 289 423

**Parrocchia di Strigno** (abitazione del Parroco) | Tel. 0461 762061  
**Provincia Autonoma Trento** (uff. Borgo Vals.) | Tel. 0461 753022  
**Scuola Elementare** - Samone | Tel. 0461 763345  
**Scuola Media** - Strigno | Tel. 0461 763409  
**Soccorso Alpino** - Pieve Tesino | Tel. 0461 593113

**Sportello A.C.L.I.** | Il terzo lunedì di ogni mese dalle 16.30 alle 17.30

NOTIZIARIO  
**BIENATO** 

Come eravamo...  
La Parrocchia di San Biagio  
in Bieno  
(dall'archivio di  
Katuscia Broccato)



NOTIZIARIO  
**BIENATO** 

**SEMESTRALE DI INFORMAZIONE  
DELL'AMMINISTRAZIONE COMUNALE DI BIENO**  
**DIRETTORE** Giorgio Mario Tognolli  
**DIRETTORE RESPONSABILE** Marika Caumo  
**STAMPA** Litodelta sas Scurelle (TN)  
**AUTORIZZAZIONE REGISTRO STAMPE  
DEL TRIBUNALE DI TRENTO** n. 1231 del 21/12/2004  
**ANNO VII N. 4** Dicembre 2013

Chiuso in tipografia il 3/12/2013

# NOTIZIARIO BIENATO

Semestrale di informazione  
dell'Amministrazione comunale di Bieno  
Anno VIII n. 4 - Dicembre 2013



## DAL COMUNE

- 2** ■ Cimitero: il progetto definitivo
- 4** ■ Caserma VVFF: ora il via ai lavori
- 6** ■ Malga Rava di Sotto
- 6** ■ Inaugurazione parco urbano
- 7** ■ 12 km in bici da Bieno a Castello
- 8** ■ Deliberazioni

## DAL PAESE

- 15** ■ Alpini: la castagnata in piazza
- 16** ■ Cassa Rurale: la consulta dei soci
- 17** ■ Dall'Istituto Degasperi
- 18** ■ 8ª festa del radicchio di Bieno
- 20** ■ VVF: festa a Malga Fierollo
- 21** ■ Gabriele Guerri campione in erba

## APPROFONDIMENTO

- 11** ■ Variante del Tesino: il progetto esecutivo
- 14** ■ Elezioni provinciali

## CULTURA

- 22** ■ MvMarcus, ribelle artista astratto
- 24** ■ La parrocchia di S.Biagio compie 100 anni



# IN QUESTO NUMERO



NOTIZIARIOBIENATO



# mimitero

## Cimitero, il progetto definitivo



Visto il cattivo stato di conservazione in cui versa il cimitero comunale, già nel 2011 l'Amministrazione ha inserito nel Fut, Fondo Unico Territoriale, la sua sistemazione ed adeguamento. L'opera, sulla base del progetto preliminare redatto dall'Ufficio Tecnico, è stata ammessa a finanziamento per l'importo di spesa stimato di 313.000 euro. Sulla base delle osservazioni ed indicazioni pervenute dai servizi provinciali competenti nel febbraio 2013, è stata predisposta una integrazione al progetto preliminare sottoposta al parere del Servizio Opere Ambientali della P.A.T., che con nota del 15 luglio 2013 ha dato parere positivo riducendo la spesa ammessa a complessivi 295.840 euro.

Si è quindi ritenuto di provvedere all'affidamento dell'incarico di progettazione definitiva, rilievo topografico, integrazione progetto preliminare, coordinamento della sicurezza in fase progettuale, al fine di consentire l'iter per il finanziamento dell'opera. L'incarico è stato affidato (delibera n. 61 dd. 25.07.2013) all'architetto Katiusia Broccato con studio a Bieno per un corrispettivo di 11.508,67 euro oltre ad oneri fiscali e previdenziali (CNIA + IVA).

Il progetto presentato, che dovrà ora venire approvato dalla Giunta Comunale, intende impedire il deterioramento delle murature perimetrali, dei locali di servizio e della cappella mortuaria, oltre a realizzare nuove opere per adeguare il camposanto agli usi moderni, cercando di rendere agibili alle persone con diverse abilità l'accesso carrabile ed i vialetti.

### PREMESSE

Il progetto parte da alcuni dati ed adeguamenti normativi:

Il **giardino delle rimembranze**, che risponde alle ultime normative in materia di cremazione che autorizzano la dispersione delle ceneri anche in aree appositamente allestite all'interno dei cimiteri. Nell'adeguarsi alla normativa il comune di Bieno, ente gestore dei servizi cimiteriali, vuole dar risposta a chi preferisce effettuare la dispersione delle ceneri dei propri cari, anziché all'aperto, in uno spazio destinato espressamente a questa funzione, all'interno di un luogo legato al culto dei morti, allestito in modo da garantire discrezione e intimità.

**L'esigenza di realizzare nuovi ossari**, a causa della conseguenza di un lento processo di mineralizzazione

dei cadaveri e anche per l'indice di mortalità, schematizzato nella tabella sotto. Si può notare che la mortalità media annua è di **8 defunti**, residenti e non, che sono stati sepolti o hanno optato per la cremazione portando ceneri o resti mortali nel cimitero comunale. La mortalità nell'ultimo decennio risulta essere pari a **88 defunti**. Da notare che il numero delle cremazioni nel comune di Bieno come in altre zone del Trentino è in significativa crescita.

Anno	Sepolture		Ceneri o Resti Mortali		Totali
	Residenti	Non residenti	Residenti	Non residenti	
2012	5	1		1	7
2011	7	2			9
2010	9	3			12
2009	4	1	1	1	7
2008	12	1			13
2007	5			2	7
2006	2	1	1	1	5
2005	1	1			2
2004	7	1		2	10
2003	4	3			7
2002	5	2	1		8
2001	4	2	1		7
2000	4	1			5
1999	10	2		1	13
1998	5	2		1	8
Media annuale					8

Ulteriori dati interessanti dello stato attuale sono:

- Numero fosse = **300**;
- Numero delle concessioni = **117**;
- Tutte le concessioni cimiteriali, concesse dal 1° giugno 1984, scadranno il prossimo 31 maggio 2014;
- Superficie campo d'inumazione = **913.11 mq**

L'attuale superficie di cimitero libero risulta essere altamente insufficiente, sia per il turno di rotazione, sia per il tasso di mortalità di cui sopra.

### IL PROGETTO

Sulla base di queste premesse, il progetto ha l'obiettivo di rispettare le inumazioni esistenti e sviluppare il nuovo intervento senza stravolgere l'impianto del cimitero ormai consolidato nell'immagine. Con una media di 8 sepolture/cremazioni all'anno è intenzione dell'Amministrazione di inumare fino al 2016 e procedere poi con tumulazione in ossari. Saranno quindi necessari nuovi ossari/loculi per la collocazione di urne cinerarie e di resti mortali anche nell'eventuale necessità di esumazioni ordinarie o straordinarie.

**Nel presente progetto sono previste 33 tombe e 90 nuovi ossari.**

Vista la situazione delle concessioni nonché la superficie attuale che caratterizza ogni tomba in questo modo viene assicurato il riassetto totale negli anni del cimitero, tramite le seguenti fasi lavorative:

**1. FASE 1 - NUOVI CAMPI INUMAZIONE**

- Nuovi campi inumazione: disponibili fosse n. 33;
- Nuovi ossari/loculi: 60 ossari;
- A partire da questa fase devono essere vietate le inumazioni nel cimitero esistente.

**2. FASE 2 - INTERVENTO IPOTIZZABILE NEL 2023**

- Nuovi ossari/loculi: 30 loculi;
- Riassetto e sistemazione campi di inumazione lungo il perimetro con parziale sostituzione del terreno;
- Fosse disponibili: 45.

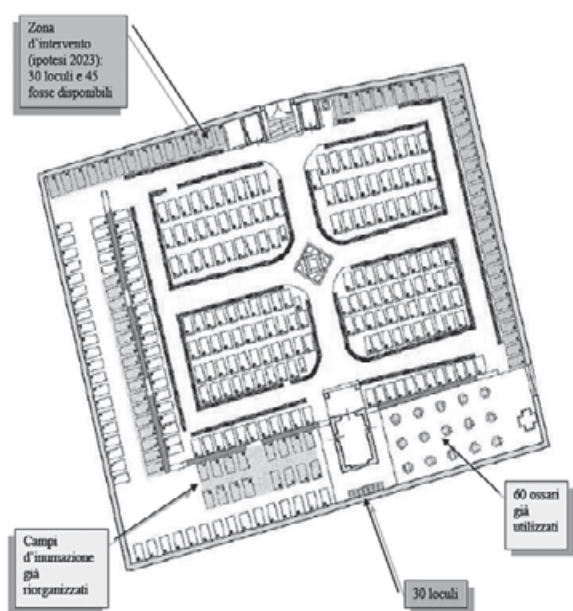

**Stato del cimitero dopo le prime due fasi.**

**3. FASE 3 - INTERVENTO IPOTIZZABILE NEL 2030**

- Riassetto e sistemazione campo di inumazione vecchio cimitero, zona est con relativa parziale sostituzione del terreno;
- Fosse disponibili: 85.

**FASE 4 - INTERVENTO IPOTIZZABILE NEL 2040**

- Riassetto e sistemazione campo di inumazione vecchio cimitero, zona ovest con relativa parziale sostituzione del terreno;
- Fosse disponibili: 108.

Il *giardino delle rimembranze* è stato disegnato in modo semplice, nell'angolo sud-est, come spazio raccolto adatto ad una cerimonia raccolta quale lo spargimento delle ceneri.

L'area per ossari e giardino, è stata individuata sul lato sud della cappella mortuaria. All'ingresso ci sarà un portale in ferro, con rampa d'accesso in piastre di porfido, e dentro alcune panchine in legno. La pavimentazione sarà in ghiaia. Prevista una croce con contorno in binderi di granito che racchiudono ciottoli di

fiume, per la dispersione in natura delle ceneri e lateralmente, sul muro di cinta, saranno posizionate delle lastre lapidee per l'affissione dell'epigrafe dei defunti dispersi in loco. La dispersione delle ceneri nel giardino della rimembranza si aggiunge alla possibilità della loro conservazione in urne, della dispersione in natura e dell'affido ai familiari, che rimangono garantite.

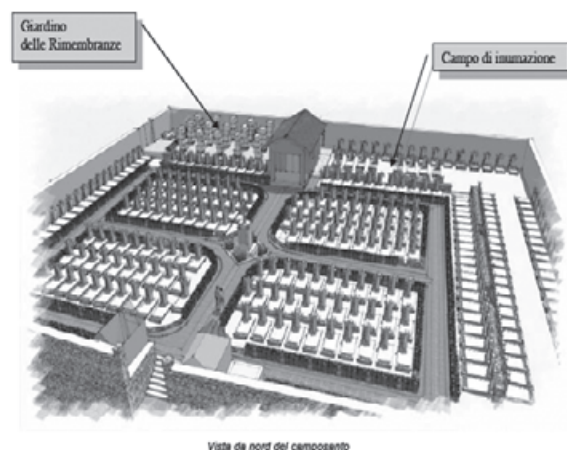

Per quanto riguarda gli altri lavori, si procederà alla **sistemazione ed adeguamento di cappella mortuaria, deposito e locale ascensore**. In particolare per risolvere il problema della risalita capillare di acqua nella cappella mortuaria, si intercetteranno le acque raccogliendole sul fondo di uno scavo posto ad est, sud e ad ovest della cappella. Per l'acqua di infiltrazione del deposito, dell'ascensore e del locale tecnico, si provvederà con la manutenzione del manto di copertura, rifacimento ed eventuale ridimensionamento dei canali di gronda e dei pluviali. Previsto un rivestimento dei muri perimetrali di deposito, vano tecnico ed ascensore, con piastre in granito o intonaci speciali, e la rimozione del pavimento in piastrelle nell'abside della cappella e sua sostituzione con lastre in granito.

Si intende quindi eliminare la **pavimentazione** con manto erboso per i viali principali del cimitero "storico", che sarà realizzata in cubetti di porfido con binderi laterali in granito, e per la strada d'accesso al camposanto che sarà invece pavimentata in cubetti di porfido e lastre di granito.

Sarà realizzato un **parcheggio** per disabili, accessibile dalla strada che costeggia il cimitero sul lato est, pavimentato con cubetti di porfido posati a filari e rifatta la scalinata d'accesso, accessibile dal sagrato della chiesa, come l'esistente. Andrà sistemato anche il gradino d'accesso alla cappella mortuaria.

Per rendere più agevole l'accesso ai mezzi che operano nel camposanto e alle persone diversamente abili, si propone inoltre di allargare l'accesso carrabile e sostituire il cancello.

Infine sarà realizzato un nuovo **impianto di illuminazione** ed un impianto di automazione per la chiusura e l'apertura dei due cancelli d'ingresso.

In termini di costo il progetto definitivo prevede una spesa complessiva di **295.840 euro** di cui 225.554 per lavori e 70.285 per somme a disposizione. Sarà coperta con un contributo pari all'80% attraverso il Fondo Unico Territoriale e per la rimanente parte con un



DAL  
COM  
MUNE

# Vigili

## Caserma WFF Ora il via ai lavori

È in fase conclusiva l'iter burocratico per arrivare alla sistemazione ed ampliamento della caserma dei vigili del fuoco volontari del paese. Dopo l'affidamento, lo scorso aprile, dell'incarico di progettazione esecutiva, coordinamento della sicurezza in fase progettuale, predisposizione legge 10 e relazione scariche atmosferiche, affidato all'ingegnere Vittorio Lorenzin con studio a Borgo, lo scorso 12 settembre la Giunta Comunale ha approvato in linea tecnica il progetto.

Scopo principale è quello di dotare d'idonei e funzionali spogliatoi il fabbricato. Attualmente infatti per prepararsi agli interventi di protezione civile i volontari devono cambiarsi nel magazzino al piano terra dove sono parcheggiati i vari automezzi e attrezzature con l'evidente difficoltà di far convivere la preparazione degli stessi per l'intervento e la necessità di vestirsi e prepararsi in modo adeguato.

È pertanto previsto con questo progetto un ampliamento laterale, completamente interrato, da destinare a spogliatoio in modo da eliminare tale carenza della struttura. L'ampliamento viene realizzato sul lato nord-est della caserma (foto 1), adiacente al fabbricato esistente pur mantenendo una struttura portante completamente indipendente da quella del manufatto principale. La quota del pavimento coincide con quella degli altri locali presenti al piano terra. L'apertura di un foro porta all'accesso direttamente al magazzino dove sono parcheggiati i mezzi d'opera. Per rispettare quanto previsto dalle norme igienico sanitarie su tutto il perimetro destinato a spogliatoio è prevista la realizzazione di una intercapedine della larghezza di 80 cm provvista di porta di accesso per eventuali interventi di manutenzione. La struttura portante dell'intercapedine è realizzata con muri in cemento armato mentre le murature interne

sono strutturalmente costituite da un telaio in calcestruzzo con travi e pilastri che rendono indipendente l'ampliamento dal fabbricato esistente mediante un giunto sismico. Il solaio di copertura viene realizzato con lastre prefabbricate dello spessore complessivo di 30 cm sul quale sarà stesa la impermeabilizzazione. Nel rispetto della normativa vigente sul risparmio energetico su tutto il perimetro (pavimento, pareti e soffitto) viene posta in opera idonea isolamento in polistirene e lana di roccia.

Completa l'intervento la posa dei serramenti in PVC, delle porte interne REI 60, del pavimento con piastrelle ceramiche, dell'intonaco a civile sulle pareti e della rasatura sul soffitto nonché la realizzazione dell'impianto elettrico e di illuminazione.

Relativamente all'impianto termico si prevede il completo rifacimento della centrale termica con la sostituzione dell'attuale caldaia a gasolio con una di tipo stagno funzionante a metano la cui tubazione è già predisposta sul lato nord della caserma. La caldaia, recuperata nella ex sede degli anziani ma ancora in ottime condizioni, è destinata alla sola produzione di



acqua per riscaldamento in quanto l'acqua calda sanitaria è già generata con boiler elettrico.

Sul solaio di copertura viene steso uno strato di terra vegetale al fine di ridurre al minimo l'impatto ambientale del nuovo manufatto.

L'Amministrazione Comunale intende inserire nel presente intervento anche la tinteggiatura dell'intero fabbricato e contestualmente risolvere il problema delle infiltrazioni d'acqua sotto la terrazza posta a ovest, in modo da eliminare le incrostature formatesi sull'angolo sud-ovest della caserma (foto 2). Si provvederà pertanto a posizionare una canaletta provvista di griglia per la raccolta delle acque meteoriche all'inizio dell'ingresso della terrazza che impedirà che le stesse si infiltrino sotto la pavimentazione della stessa.

Il quadro economico dei lavori prevede le seguenti cifre:

TOTALE LAVORI APPALTATI: **117.903,02 euro;**

TOTALE SOMME A DISPOSIZIONE: **41.272,21 euro;**

IMPORTO COMPLESSIVO DELL'OPERA: **159.175,23 euro.**

Approvato il progetto esecutivo ed ottenuti tutti i pareri, le autorizzazioni ed i nulla osta di legge, lo scorso settembre il Comune ha scritto al Servizio Antincendi e Protezione Civile Cassa Provinciale Antincendi della Provincia, per la richiesta di concessione contributo. Il Servizio, lo scorso gennaio, aveva infatti comunicato



l'ammissione a finanziamento dell'opera. Con deliberazione n. 88 del 5 novembre 2013, il Consiglio di Amministrazione della Cassa provinciale Antincendi ha dato l'ok per il finanziamento dell'opera con un contributo di 106.551,74 euro a fronte di una spesa ammessa pari a 118.390,82 euro. Nel mese di dicembre si svolgerà l'asta per l'affidamento dei lavori con l'inizio degli stessi previsto per il tardo inverno/ inizio primavera 2014.

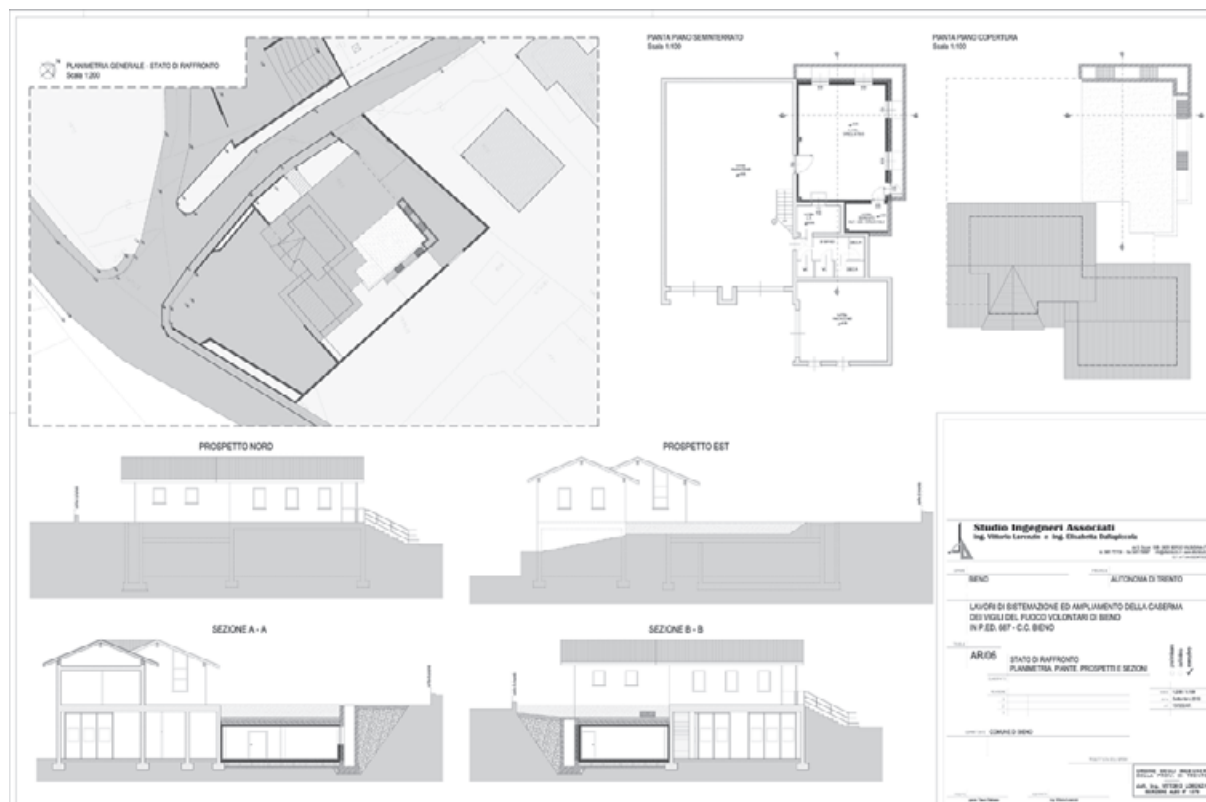

# omune

DAL  
COM  
UNE



## Dal Comune

### MALGA RAVA DI SOTTO

Nel mese di ottobre è stato eseguito a cura di alcuni volontari, la posa di un soppalco per consentire l'alloggio ed il pernottamento presso la casera di malga Rava di Sotto. L'incarico per la fornitura di travi ed assi da pavimento in legno è stato affidato alla ditta Segheria Perer Srl di Samone. Sempre nel mese di ottobre la struttura è stata dotata di alcuni mobili ed attrezzature, al fine di garantirne la piena operatività, risultando di fatto usu-



fruibile. In particolare con delibera della Giunta Comunale del 26 giugno scorso, si è deciso di affidare, mediante il sistema della trattativa privata diretta, l'incarico di acquisto e posa in opera di mobili per l'arredo della malga (cassapanca, credenza, tavolo, sedie, giropanca ed appendiabiti, tutti in pino naturale), alla ditta Mobili Tomaselli Srl con sede a Strigno. Il costo complessivo è di 3.402,52 euro, iva 21% inclusa.

### INAUGURAZIONE PARCO URBANO

E' stato inaugurato lo scorso sabato 20 luglio nel pomeriggio il nuovo parco fluviale del rio "Ofsa". Tanta la gente accorsa alla festa, cominciata con l'intervento del sindaco e delle autorità, quindi il taglio del nastro alla presenza dell'assessore Tiziano Mellarini e del presidente della Comunità Valsugana e Tesino Sandro Dandrea. Dopo l'inaugurazione, spazio ad un rinfresco ed all'esibizione acustica della "Davide Battisti Band" per terminare con l'atteso concerto in acustico dei "The bastard sons of Dioniso", che ha attirato in zona moltissimi giovani. A Bieno mancava uno spazio per organizzare manifestazioni e concerti, e il parco è il luogo ideale. Con i suoi 30.000 metri quadrati, i giochi per bambini, il piccolo chiosco e l'anfiteatro da una ottantina di posti, ora anche nel paese si potranno realizzare eventi culturali e serate di musica.





# biciclo

## 12 km in bici da Bieno a Castello

### È IL PROGETTO: "RECUPERO SENTIERI E REALIZZAZIONE PERCORSI DI MOUNTAIN-BIKE"

Il progetto per la realizzazione di un lungo itinerario da percorrere a piedi e/o in bicicletta (mountain-bike) nella bella conca del Tesino, nasce da una forte esigenza sentita a livello locale ed in particolare dalle Amministrazioni comunali di Bieno, Cinte Tesino, Pieve Tesino e Castello Tesino.

La finalità è quella di collegare fra loro con un percorso dedicato i centri abitati con le relative frazioni, ma anche di valorizzare e mettere a disposizione per un'ampia fruizione, punti di interesse naturalistico, storico/architettonico e i numerosi centri sportivi ricreativi, parchi attrezzati, realizzati in questi ultimi anni dalle varie amministrazioni comunali.

Già ora esistono sul territorio lunghi tratti di stradine asfaltate a basso traffico veicolare, e stradine sterrate da sistemare, che una volta collegate tra loro con dei tratti ex-novo

e nuove opere d'arte (come le passerelle sul rio Galina e sul torrente Grigno), creerebbero un percorso di oltre 12 km di lunghezza, che partendo da Bieno, raggiunge Castello Tesino, passando da Pieve e Cinte Tesino.

Il progetto sarà redatto dal Servizio Conservazione della Natura e Valorizzazione Ambientale: allo scopo sono intercorsi degli incontri specifici con i soggetti interessati, effettuati numerosi sopralluoghi sul posto per prendere visione delle problematiche da risolvere, nell'ottica di definire un progetto cantierabile con un primo intervento già nel corso del 2014.

I lavori saranno realizzati, escluso le opere d'arte impegnative, dal Servizio Conservazione della Natura e Valorizzazione Ambientale della Provincia, impiegando squadre di lavoratori deboli U50, che il servizio è tenuto ad inserire ed a privilegiare nella programmazione annuale dei lavori.

Una volta completato, l'itinerario costituirà sicuramente un forte richiamo turistico, portando un contributo alla conoscenza ed alla valorizzazione dei luoghi della valle. Ma sarà anche un'occasione di piacevoli escursioni e passeggiate tra i vari abitati per i residenti.

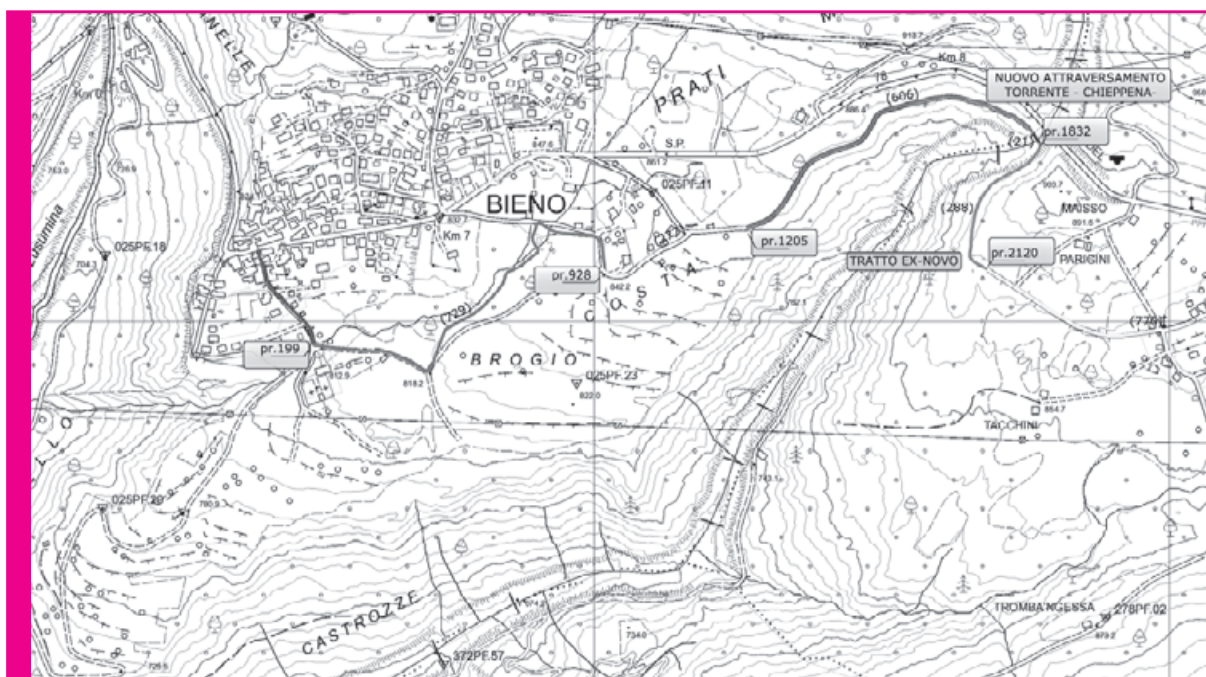



## Titolo

### LE DELIBERAZIONI DELLA GIUNTA COMUNALE

**53 (13.06.2013)** Liquidazione 2<sup>a</sup> acconto spese Cons. Vigilanza Boschiva – anno 2013.

**54 (13.06.2013)** Concessione in uso dell'unità immobiliare a servizio del parco urbano sul rio "Ofsa" identificata dalla p.ed. 700 in c.c. di Bieno e cessione in comodato dell'annessa azienda commerciale.

**55 (13.06.2013)** Approvazione contratto di comodato, con la Farmacia Montelisciani, nella persona della farmacista dott.ssa Montelisciani Maria Loreta, per la gestione di un dispensario farmaceutico al piano terra della p.ed.169/1, in c.c. di Bieno – Piazza Maggiore n. 2.

**56 (13.06.2013)** Manutenzione straordinaria del verde su strade ed aree comunali: incarico alla ditta cooperativa Lagorai e impegno di spesa.

**57 (26.06.2013)** Opere di sistemazione malga Rava di Sotto, p.ed. 376/2 C.C. Bieno. Acquisto e posa in opera, mediante il sistema della trattativa privata diretta, dalla ditta Mobili Tomaselli s.r.l. con sede in Strigno, di mobili per l'arredo della malga. Impegno di spesa.

**58 (26.06.2013)** Assunzione impegno spese di rappresentanza per inaugurazione struttura adibita a chiosco/bar a servizio del parco fluviale presso il rio "Ofsa".

**59 (26.06.2013)** Integrazione incarico tecnico per la redazione di variante ed aggiornamento cartografico riguardante il Piano Regolatore Generale.

**60 (25.07.2013)** 1<sup>a</sup> prelievo dal fondo di riserva ordinario.

**61 (25.07.2013)** Lavori di sistemazione ed adeguamento del cimitero comunale. Incarico prestazione professionale per progettazione e coordinamento della sicurezza in fase progettuale ai sensi della L.P. 26 del 10/09/93 all'arch. Broccato Katuscia, con studio a Bieno.

**62 (25.07.2013)** Verifica regolare tenuta dello schedario elettorale.

**63 (25.07.2013)** Designazione dei Consiglieri comunali chiamati a far parte della Commissione per la formazione degli elenchi comunali dei giudici popolari per il biennio 2014/2015.

**64 (25.07.2013)** Erogazione contributo ordinario al Corpo dei Vigili del Fuoco Volontari di Bieno per l'anno 2013.

**66 (25.07.2013)** Determinazione delle indennità di cui al contratto integrativo 08 febbraio 2011. Individuazione delle figure professionali che possono beneficiarne e approvazione del fondo per l'area direttiva, anno 2013, con i relativi criteri.

**67 (25.07.2013)** Affidamento alla Ditta IMQ s.p.a. di Milano dell'incarico della verifica periodica degli impianti di messa a terra ai sensi del D.P.R. 22.10.2001 nr. 462 degli edifici comunali.

**68 (25.07.2013)** Erogazione contributo straordinario per manifestazione "2° Memorial Giuseppe Fiorese" – anno 2013.

**69 (25.07.2013)** Costituzione del fondo relativo all'indennità per il personale tecnico del Comune e liquidazione della quota parte relativa alla progettazione/direzione lavori.

**70 (29.08.2013)** Affidamento fornitura materiali didattici di gioco e arredi per la scuola provinciale dell'infanzia di Bieno.

**71 (29.08.2013)** Individuazione fornitori materie prime e beni di consumo per la gestione della mensa della scuola provinciale dell'infanzia di Bieno - anno scolastico 2013/2014.

**72 (29.08.2013)** Erogazione acconto contributo straordinario per manifestazione "LUCI E OMBRE DEL LEGNO" – edizione 2013.

**73 (12.09.2013)** Lavori di sistemazione ed ampliamento della caserma dei vigili dei fuochi volontari di Bieno in p.ed. 687 C.C. Bieno. Approvazione in sola linea tecnica del progetto esecutivo.

**74 (12.09.2013)** Revisione del Piano di assestamento dei beni silvo-pastorali; approvazione preventivo di spe-

sa ed autorizzazione al Sindaco ad inoltrare domanda contributiva a sensi della legge provinciale n.48 del 23 novembre 1978.

**75 (12.09.2013)** Erogazione saldo contributo straordinario per manifestazione "LUCI E OMBRE DEL LEGNO" – edizione 2013.

**76 (12.09.2013)** Liquidazione contributo per manifestazione culturale.

**77 (26.09.2013)** Propaganda elettorale. Designazione e delimitazione degli spazi riservati alla propaganda per l'elezione del Consiglio provinciale e del Presidente della Provincia.

**78 (26.09.2013)** Adesione alla "Convenzione per la fornitura di energia elettrica e dei servizi connessi" sottoscritta in data 10.07.2013 da Provincia Autonoma di Trento – Agenzia Provinciale per gli Appalti e Contratti e Trenta S.p.a.

**79 (26.09.2013)** Erogazione contributi ordinari a favore di Enti ed Associazioni per l'anno 2013.

**80 (26.09.2013)** Liquidazione spesa per manifestazione culturale.

**81 (26.09.2013)** Adesione al Piano Giovani di zona per l'anno 2013 – impegno della spesa ed assegnazione contributo alla Comunità Valsugana e Tesino.

**82 (26.09.2013)** Lavori di risanamento della p.ed. 169/1 e 164 C.C. Bieno e riqualificazione spazi adiacenti all'edificio sede municipale. Affidamento incarico aggiornamento della progettazione preliminare, all'arch. Furlan Massimo con studio in Castelnuovo. Impegno della spesa.

**83 (30.09.2013)** Propaganda elettorale diretta. Elezione del Consiglio provinciale e del Presidente della Provincia di domenica 27 ottobre 2013. Delimitazione, ripartizione ed assegnazione di spazi per affissioni di propaganda elettorale per le candidature uninominali alla carica di Presidente della Provincia e per le liste dei candidati alla elezione del consiglio provinciale.

**84 (30.09.2013)** Propaganda elettorale indiretta – Elezione del Consiglio Provinciale e del Presidente della Provincia di domenica 27 ottobre 2013. Ripartizione e assegnazione di spazi per le affissioni da parte di chiunque non partecipi direttamente alla competizione per l'elezione del Presidente della Provincia a sostegno delle liste di candidati.

**85 (30.09.2013)** Propaganda elettorale indiretta – Elezione del Consiglio Provinciale e del Presidente della Provincia di domenica 27 ottobre 2013. Ripartizione e assegnazione di spazi per le affissioni da parte di chiunque non partecipi direttamente alla competizione per l'elezione del Presidente della Provincia a sostegno di candidature uninominali.

**86 (17.10.2013)** Approvvigionamenti di beni e servizi riconducibili alle spese in economia. Impegno della spesa.

**87 (17.10.2013)** Acquisto, mediante il sistema della trattativa privata diretta, dalla ditta Tesino Market con sede in Pieve Tesino, di una lavatrice per la Scuola dell'Infanzia di Bieno.

**88 (17.10.2013)** Lavori di risanamento della p.ed. 169/1

e 164 C.C. Bieno e riqualificazione spazi adiacenti all'edificio sede municipale. Avvio confronto per l'affidamento degli incarichi di progettazione definitiva, esecutiva, direzione lavori, contabilità, coordinamento sicurezza in fase di progettazione e di esecuzione.

**89 (17.10.2013)** Istituzione servizio di reperibilità del personale operaio per il periodo 28.10.2013 – 13.04.2014.

**90 (17.10.2013)** Presa d'atto dell'accordo in ordine alla modalità di utilizzo delle risorse del fondo denominato "Fondo per la riorganizzazione e l'efficienza gestionale" in sigla F.O.R.E.G. – sottoscritto il 03 ottobre 2013.

**91 (17.10.2013)** Erogazione contributo straordinario per 29<sup>a</sup> Rassegna Cavallo Haflinger e 3<sup>a</sup> Rassegna Cavallo Norico.

**92 (17.10.2013)** Liquidazione contributo per realizzazione concerto presso la chiesa parrocchiale.

## LE DELIBERAZIONI DEL CONSIGLIO COMUNALE

**15 (26.06.2013)** Ratifica deliberazione della Giunta comunale n. 46 del 23.05.2013, avente per oggetto: "Seconda variazione al bilancio di previsione per l'esercizio finanziario 2013".

**16 (26.06.2013)** Terza variazione al bilancio di previsione per l'esercizio finanziario 2013.

**17 (26.06.2013)** Rinnovo della convenzione tra la Comunità della Bassa Valsugana e Tesino ed il Comune di Bieno per la collaborazione nella gestione di uno spazio di aggregazione giovanile – spazio giovani.

**18 (26.06.2013)** Lettura ed approvazione verbali della seduta odierna.

**19 (15.11.2013)** Quarta variazione al bilancio di previsione per l'esercizio finanziario 2013.

**20 (15.11.2013)** Conferma per il triennio 2014-2016, dell'incarico di Revisore dei Conti del Comune di Bieno, alla dott.ssa Ghesla Lorenza.

**21 (15.11.2013)** Nomina rappresentanti in seno al Comitato di gestione della Scuola dell'Infanzia di Bieno – triennio 2013-2016.

**22 (15.11.2013)** Gestione associata del servizio di raccolta e smaltimento dei rifiuti urbani nei

Comuni della Comunità Valsugana e Tesino – disciplina della maggiorazione istituita dall'art. 14, comma 13, del D.L. 06.12.2011.

**23 (15.11.2013)** Conversione, in pari numero di azioni, delle n. 396 obbligazioni convertibili a tasso fisso 60 mesi emesse da Primiero Energia S.p.a. detenute dal Comune di Bieno.

**24 (15.11.2013)** Lettura ed approvazione verbali della seduta odierna.



## LE DETERMINE DEGLI UFFICI COMUNALI

**39 (13.06.2013)** Rimborsamento quota IMUP anno 2012 alla banca Credito Valtellinese.

**40 (18.06.2013)** Lavori di sistemazione ed ampliamento della caserma dei vigili dei fuochi volontari di Bieno in p.ed. 687 C.C. Bieno Incarico per l'esecuzione di analisi terra proveniente dagli scavi, al laboratorio della Dolomiti energia con sede in Trento.

**43 (25.06.2013)** Lavori di realizzazione parco fluviale con percorso ciclabile lungo il rio "Ofsa" in comune di Bieno. Affidamento incarico di fornitura e posa in opera di corpi illuminanti del chiosco/bar a servizio dell'area.

**44 (26.06.2013)** lavori di realizzazione soppalco malga Rava di Sotto in p.ed. 376/2. Affidamento incarico per la fornitura di travi e assi da pavimento in legno alla ditta segheria Perer s.r.l. di Samone.

**45 (26.06.2013)** Acquisto coltelli e cavalletto per decapugliatore Orsi dalla Ditta Lenzi s.r.l. di Borgo Valsugana.

**53 (02.07.2013)** Opere di manutenzione straordinaria impianto di illuminazione pubblica comunale. Affidamento incarico di fornitura alimentatori elettronici dimmerabili alla ditta Luce e design srl di Trento.

**54 (08.07.2013)** Incarico per servizio di disotturazione tubazioni fognatura a servizio della fraz. Casetta alla ECOOPERA Società Cooperativa con sede in 38121 TRENTO.

**55 (18.07.2013)** Lavori di realizzazione parco fluviale con percorso ciclabile lungo il rio "Ofsa" in comune di

Bieno. Incarico per aumento di potenza energia elettrica per il chiosco, alla SET distribuzione. Impegno di spesa.

**57 (23.07.2013)** Affidamento incarico integrativo alla Ditta TEC.SE S.r.l., di Romano D'Ezzelino dei lavori di rifacimento e di nuova esecuzione della segnaletica orizzontale delle strade comunali di Bieno.

**60 (06.08.2013)** Affidamento incarico integrativo di sotturazione tubazioni fognatura a servizio della fraz. Casetta, alla Ditta ECOOPERA Società Cooperativa con sede in 38121 TRENTO.

**61 (07.08.2013)** Incarico per installazione gruppo valvole per trattore John Deere 5820 alla Ditta Lenzi s.r.l. di Borgo Valsugana.

**65 (06.09.2013)** Affidamento incarico alla Ditta Impianti Casetta s.r.l. con sede a Bieno dei lavori di formazione drenaggio su parte di area del parco urbano.

**66 (13.09.2013)** Autorizzazione svolgimento mercato tipico.

**68 (20.09.2013)** Opere di sistemazione malga Rava di Sotto, p.ed. 376/2 C.C. Bieno. Incarico alla ditta LAGORAIR srl per il trasporto materiale con elicottero.

**71 (16.10.2013)** Vendita, a trattativa privata e previo confronto concorrenziale, di 400 metri cubi di legname proveniente dal lotto denominato "Roccolo"; Approvazione avviso.

**73 (21.10.2013)** Incarico per sistemazione spargisale EPOXE TIPO PSL 6,5 per trattore JOHN DEERE mod. 5820 alla Ditta Lenzi s.r.l. di Borgo Valsugana. 38 (13.06.2013) Rimborsamento quota IMUP anno 2012 alla banca Credito Valtellinese.

**74 (24.10.2013)** Incarico alla ditta Innova srl, della fornitura di n. 4 t. di sale ad uso stradale.

Al fine di rispondere all'esigenza avanzata da alcuni privati di provvedere alla stesura di una variante allo strumento urbanistico di destinazione delle loro proprietà e di aggiornare le cartografie secondo le indicazioni specifiche fornite dalla Provincia, l'amministrazione comunale ha provveduto con delibera della giunta n. 43/2012 ad incaricare l'architetto Fietta Lanfranco di predisporre gli elaborati tecnici necessari. In sede di stesura della variante, sulla base delle valutazioni ed indicazioni sviluppate attraverso gli opportuni contatti con gli uffici provinciali

competenti, è emersa la necessità di provvedere ad un aggiornamento delle cartografie del Prg rispetto a quelle del PUP- Piano Urbanistico Provinciale, con compensazione delle zonizzazioni oltre ad una verifica ed adeguamento delle norme tecniche di attuazione rispetto alla normativa urbanistica provinciale di riferimento. Verificato che le prestazioni richieste non sono ricomprese nell'incarico complessivo già affidato, con delibera n.59/2013 ha integrato l'incarico tecnico all'architetto Fietta per un totale complessivo di 5.662,80 euro.

## DALL'ANAGRAFE

Al 30 ottobre 2013 a Bieno risiedevano 202 maschi e 230 femmine, per un totale complessivo di 432 abitanti.

Nella seconda parte dell'anno, ovvero dal 1 giugno al 30 ottobre:

è nato 1 maschio;

sono deceduti 1 maschio e 4 femmine;

sono immigrati 4 maschi e 1 femmina;

sono emigrati 7 maschi e 7 femmine;

Complessivamente nel corso di questa seconda parte del 2013 la popolazione residente è diminuita di 13 unità.

In questo periodo infine le famiglie sono diminuite di 2 unità: da 215 a 213.





# Variante del Tesino: il progetto esecutivo

Nove chilometri e 48 milioni di euro per collegare la statale della Valsugana alla provinciale del Tesino spostando il traffico fuori dall'abitato di Bieno. Pubblicato il bando di concorso europeo.

L'arteria compie il passo decisivo verso la realizzazione. Dopo l'approvazione del progetto definitivo, lo scorso settembre, nel mese successivo infatti l'Agenzia delle Opere Pubbliche ha dato l'ok al progetto esecutivo della «Variante di Strigno» o «Variante del Tesino», ultimo livello della progettazione dell'opera. Il bando di gara (opera S-102), è stato inviato lo scorso 25 ottobre ai competenti Uffici dell'Unione Europea per la pubblicazione sulla Gazzetta Ufficiale dell'UE.

L'intervento s'inserisce come elemento di rettifica della S.P. n. 78 "del Tesino" nel tratto compreso tra la S.S. n. 47 "della Valsugana" (il cui innesto viene spostato ad ovest di 600 metri circa rispetto all'attuale) e la chilometrica 7+750 circa, dove il nuovo tracciato viario si ricongiunge all'esistente, poco oltre l'abitato di Bieno. L'obiettivo è quello di migliorare le condizioni di percorribilità e di sicurezza di tale tratto della Sp78, spostando in maniera consistente il traffico veicolare di transito dai centri abitati di Strigno e Bieno, al fine di rendere più sicuro, all'interno dei due paesi, il transito per i pedoni e gli utenti riducendo al tempo stesso i livelli di inquinamento atmosferico e acustico. L'attuale percorso risulta particolarmente difficoltoso anche al transito dei mezzi pesanti, causa le caratteristiche geometriche della strada all'interno dei due centri abitati. Inoltre, il nuovo tracciato consentirà di ridurre i tempi di percorrenza tra Valsugana e Tesino.

Il progetto esecutivo è stato redatto dall'ingegnere Erino Bombardelli dello studio Ata Engineering di Trento, e prevede circa 9 chilometri di strada per collegare direttamente la SS 47 della Valsugana alla SP 78 del Tesino aggirando l'abitato di Bieno. Il costo complessivo previsto dal progetto ammonta a 48.150.000 euro, di cui 35 milioni per lavori. Il progetto prevede uno sviluppo dell'asse viario principale e relative piste con un ponte sul torrente Lusumina, due sul Chieppena. Sono inoltre previste due gallerie artificiali, la prima in corrispondenza dell'abitato di Villa Agnedo e la seconda nei pressi dell'abitato di Bieno.

## Descrizione dell'opera

L'intervento consiste nell'allargamento della S.P. 78 nel tratto compreso tra la S.S. 47 "della Valsugana" e la progressiva km.- 0,430 circa dove è prevista una nuova rotonda di svincolo. Da questa rotonda si stacca il nuovo tracciato della lunghezza di circa km. 6,160, che si reinnesca sulla S.P. n. 78 attuale poco oltre l'abitato di Bieno.

## Progetto esecutivo

Il progetto esecutivo prevede una spesa complessiva di € 48.150.000 di cui € 34.976.558,29 per lavori (ripartiti in € 32.944.679,42, oggetto dell'appalto del bando di concorso europeo, e in € 2.031.878,87 da affidare con l'istituto degli appalti sequenziali) e € 13.173.441,71 per somme a disposizione (tra cui i cottimi per la realizzazione della segnaletica e dell'impiantistica). E' stato approvato con determinazione del dirigente dell'Agenzia Provinciale Opere Pubbliche n. 710 dd. 24.10.2013.

## Costo dei lavori risultante dal progetto esecutivo

Il costo complessivo dei lavori oggetto dell'appalto, posto a base di gara ammonta ad € 32.944.679,42 di cui €1.179.901,30 per oneri non soggetti a ribasso d'appalto, per il piano di sicurezza e di coordinamento e per il piano operativo di sicurezza ed € 31.764.778,12 per lavorazioni soggette a ribasso.

## Affidamento dei lavori

I lavori principali saranno affidati mediante procedura aperta, con il criterio dell'offerta economicamente più vantaggiosa e secondo la disciplina contrattuale prevista dal capitolato e dal documento «parametri e criteri di valutazione dell'offerta».

## Tempo di esecuzione

Il tempo previsto per ultimare tutti i lavori è di 1095 giorni consecutivi dalla data della consegna del cantiere all'impresa.



### Le altre strade provinciali

Una volta realizzata la variante, alcune strade provinciali saranno con molta probabilità declassate e passeranno di competenza ai Comuni, che quindi ne gestiranno pulizia, sgombero neve, eccetera: è il caso della Sp65 (Scurelle-Villa Agnedo), di parte della Sp237 (Scurelle) e della Sp78. Questa ipotesi trova la contrarietà dell'amministrazione di Bieno. In occasione della Conferenza dei Servizi dello scorso 11 set-

tembre, il sindaco Giorgio Mario Tognolli ha espresso criticità per il tratto di propria competenza, la cui gestione richiederebbe mezzi e risorse umane di cui il Comune non dispone. Positiva per Bieno invece la notizia che, con le somme a disposizione della variante, sarà finanziato il marciapiede che dalla piazza arriva al campo da calcio. Tutte le richieste avanzate in quella sede dal Comune vengono riportate nell'approfondimento a parte.

## CARATTERISTICHE PRINCIPALI DELL'OPERA

Sviluppo complessivo dell'asse viario principale e relative piste: 9.372,10 metri;  
Sviluppo dell'asse stradale principale (5.655,83 m in sede naturale e 936,30 m opere d'arte): 6.592,13 metri;  
Larghezza minima carreggiata tipo "F" (extraurbano)  $(0,50+3,25 \times 2+0,50)=7,50$  m  
Pendenza max di un tratto 10,70 %  
Raggio minimo di curvatura 20 m  
Pendenza trasversale in rettilineo 2,5 %  
Pendenza trasversale max 6 %  
Galleria artificiale *Villa-Agnedo*: metri 143,75  
1° ponte sul torrente Chieppena: metri 97,80 con una struttura mista acciaio-calcestruzzo;  
2° ponte sul torrente Chieppena: metri 156,00 con una struttura a cassone in acciaio;  
Galleria naturale *Castrozze-Lupi*: metri 104,73  
Ponte sul torrente Lusumina: metri 43,56  
Sovrappasso svincolo per Bieno, in prossimità del depuratore di Bieno: metri 26,50  
Impalcato su setti: metri 88,00  
Galleria artificiale *Bieno*: metri 275,96 (95,08 m artificiale e 180,88m parietale)  
N. 3 roatorie a raso (RA-RA; RB-RB'; RC-RC') con uno sviluppo complessivo di 290,94 m. di cui con raggio di 15m e le altre due raggio 15,50m  
Sottopassi scatolari per viabilità secondaria: 95,27 metri  
Predisposizione collettore acque nere in ghisa sferoidale DN 250, tra la roatoria di Strigno e il depuratore di Bieno: metri 2.850,00  
Inoltre è prevista la costruzione di numerosi muri in cls, muri in terre rinforzate, scogliere in sassi ciclopici, paratie berlinesi tirantate e la costruzione di un'adeguata rete di smaltimento delle acque meteoriche.



## VARIANTE DEL TESINO: LE RICHIESTE DEL COMUNE

In occasione della Conferenza Dei Servizi indetta per l'espressione di merito sui lavori di costruzione della variante di Strigno S.P. n. 78 del Tesino per la giornata dell'11 settembre 2013, l'Amministrazione comunale di Bieno ha portato le seguenti osservazioni/richieste.

*Fermo restando che si ritiene quanto mai positivo l'inserimento nel progetto della realizzazione del marciapiede fra la piazza Maggiore ed il campo sportivo con finanziamento previsto fra le somme a disposizione, si richiede che analoga opera venga realizzata tra il centro e la frazione Lusumina all'altezza del ponte sul rio.*

*Appare indispensabile l'esecuzione del collegamento fognario tra la fossa Imhoff comunale e il nuovo collettore fognario che verrà posato in concomitanza alla realizzazione dell'opera. Dagli elaborati progettuali depositati non appare chiaro in effetti se tale collegamento sia previsto o se il collettore fognario venga realizzato solamente fino all'altezza del pozzetto N52 con collegamento da eseguire successivamente a cura dell'amministrazione comunale di Bieno.*

*Una ulteriore osservazione riguarda il collegamento o meglio il completamento della pista K-K' in prossimità del depuratore. Da quanto si è potuto verificare dai progetti non è prevista la sistemazione dell'ultimo tratto di pista in direzione della fossa comunale. Il completamento di tale collegamento è molto importante in quanto consentirà la realizzazione di un tracciato alternativo con possibilità di utilizzo per i mezzi agricoli e per la realizzazione di un tracciato ciclopedonale. Appare eviden-*

*te che le proprietà interessate, qualora tale richiesta venga accolta, dovranno passare in proprietà pubblica.*

*Con il principale scopo di consentire il normale utilizzo e accessibilità dell'area agricola posta a valle della nuova variante, il progetto prevede la realizzazione di una pista che corre parallela alla nuova strada ed a valle della stessa in loc. Brogio e Lasta Castrozze, con inizio dalla loc. Belvedere. Tale pista, a parere dello scrivente, si presenta di dimensioni trasversali ridotte ed andrebbe dimensionata con una larghezza minima di scorrimento di almeno ml. 2,50 più banchina al fine di consentire il transito normale degli attuali mezzi agricoli. Le stesse osservazioni valgono anche per quanto riguarda la pista W-W' che attraversa la galleria artificiale "Bieno".*

*Si richiede ancora, indicazioni in merito all'utilizzo ed alla manutenzione delle strade da depotenziare ed in particolare al tratto di strada dell'attuale provinciale S.P. 78 ricadente sul catastale di Bieno. I costi di manutenzione e gestione del tratto stradale così come la proprietà andranno in capo al comune di Bieno?*

*Da ultimo si richiede di indicare e stabilire che i costi di gestione e di manutenzione ordinaria e straordinaria degli impianti con particolare riferimento a quello di illuminazione prevista nella rotatoria RC-RC' siano a completo carico del servizio competente della P.A.T.*

Per quanto riguarda le richieste avanzate dal Comune, le prime tre sopraelencate sono state accolte in toto, per quanto riguarda le ultime tre si è ancora in fase di discussione.





# lezioni

## Elezioni provinciali

### I risultati a Bieno

In occasione delle elezioni provinciali del 27 ottobre erano 377 (183 maschi, 194 donne) gli elettori aventi diritto al voto in paese: se ne sono presentati alle urne in 219 (112 maschi e 107 donne), per una percentuale pari al 58,09% contro il 62,82% della media provinciale. Era stata del 70,26% alle nazionali dello scorso febbraio e del 62,62% alle provinciali del 2008.

**Presidenti.** Al candidato presidente del centrosinistra autonomista Ugo Rossi sono stati attribuiti 104 voti (di cui 2 personali) pari al 50,49%, 48 voti (7 quelli personali) pari al 23,30% li ha ottenuti Diego Mosna, a capo di una lista di civiche di centrodestra, 22 voti (di cui 2 personali) sono stati assegnati a Maurizio Fugatti della Lega Nord (10,68%), 13 quelli per Filippo Degasperì del Movimento 5 Stelle (6,31%), 9 voti a Giacomo Bezzi candidato di Forza Trentino (4,37%), 6 a Cristiano De Eccher (2,91%) che correva per Fratelli d'Italia. Due voti per Ezio Casagrande di Rifondazione Comunista (0,97%) ed altrettanti ad Emilio Arisi di Sel. Nessuna preferenza per Agostino Carollo, Giuseppe Filipin ed Alessandra Cloch.

**Partiti.** Il partito più votato è risultato il Patt con 52 preferenze (26,67%), seguito da Progetto Trentino con 36 (18,46%) e dal Partito Democratico con 35 voti (17,95%). Seguono Lega Nord scelta da 19 elettori (9,74%), Movimento Cinque Stelle con 13 voti (6,67%), Upt con 11 voti (5,64%) e Forza Trentino con 9 (4,62%). Hanno raccolto consensi anche Fratelli d'Italia (6 voti), Italia dei Valori (4), Civica Trentina (3), Sel (2) e Rifondazione Comunista (2). Un voto a testa per Cattolici Europei Uniti, Amministrare il Trentino e Insieme per l'Autonomia.

**Preferenze.** Tra i candidati più votati da ricordare le 29 preferenze dell'assessore di Borgo Enrico Galvan, le 19 di Silvano Grisenti, neoeletto in Consiglio Provinciale nelle fila dell'opposizione e le 17 dell'ex sindaco di Roncigno Vincenzo Sglavo, tutti e tre di Progetto Trentino. Quindi le 21 preferenze del neo consigliere provinciale del Patt Chiara Avanzo di Pieve Tesino, seguita dai colleghi di partito: 9 voti per il neo assessore provinciale Michele Dallapiccola, 8 a Diego Moltre, anche lui in Consiglio, 7 espressi per Antonio Giacomelli, 6 per Carlo Ganarin e 4 per il neo consigliere Lorenzo Baratter. Nel Pd spiccano le 15 preferenze raccolte da Nicola Ropelato, seguito dalle 7 di Mattia Civico, dalle 6 di Alessandro Olivi, dalle 5 di Bruno Dorigatti e 4 per Dona-

ta Borgonovo Re, con gli ultimi 4 entrati in Consiglio. Nella Lega, 6 voti per Martina Loss e 5 per Roberto Paccher e Stefania Segnana. Ha ottenuto 4 preferenze anche Gianpiero Passamani, entrato in Consiglio nelle fila Upt.

**Schede bianche e nulle:** 2 le schede bianche, 13 le schede ed i voti nulli.



#### **UGO ROSSI**

Presidente. Si riserva le competenze in materia di personale, affari finanziari e istituzionali, istruzione.

#### **ALESSANDRO OLIVI**

Vice presidente e assessore allo sviluppo economico e lavoro.

#### **DONATA BORGONOVO RE**

Assessore alla salute e solidarietà sociale

#### **MICHELE DALLAPICCOLA**

Assessore all'agricoltura, foreste, turismo e promozione, caccia e pesca.

#### **SARA FERRARI**

Assessore all'università e ricerca, politiche giovanili, pari opportunità, cooperazione allo sviluppo.

#### **MAURO GILMOZZI**

Assessore lavori pubblici, ambiente, trasporti ed energia.

#### **TIZIANO MELLARINI**

Assessore alla cultura, cooperazione, sport e protezione civile.

#### **CARLO DALDOSS**

Assessore alla coesione territoriale, urbanistica, enti locali ed edilizia abitativa. (Assessore esterno nominato dal presidente Rossi)





# La castagnata in piazza

Della "castagna" non si conoscono esattamente le origini. Dall'analisi di alcuni pollini fossili, si è accertato che 10.000 anni fa nelle alpi Apuane, esisteva già la pianta del castagno. Molteplici sono gli scritti che attestano che la castagna era conosciuta in Grecia sin dall'antichità. Ippocrate nel IV sec. a.C. le chiamava "noci piatte" e ne apprezzava il valore nutritivo, lassativo e astringente. Le castagne o "castanee" erano conosciute anche nell'antica Roma dove venivano vendute nei mercati frutticoli e come l'uva venivano offerte in dono dai giovani innamorati alle loro donne. La castagna ha rappresentato per lungo tempo, e fu così anche per Bieno, una delle fonti principali dell'alimentazione, da consumarsi fresca, secca o macinata ai mulini.

In onore di questo nobile frutto, domenica 3 novembre, il gruppo alpini ha organizzato una festa in piazza abbinandola a del gustoso vin brulè molto apprezzato da coloro che hanno voluto trascorrere qualche ora in allegra compagnia. Le avverse condizioni meteo sembravano avere la meglio sullo spirito alpino, ma ancora una volta il buon Dio ci è venuto in aiuto e tutto si è risolto in un bellissimo pomeriggio di sole, allietato dalla musica e dalla consueta giovialità delle penne nere.



Gli alpini avevano pensato anche ai più piccoli invitando l'animatrice Cristiana Animacri che a suon di bolle di sapone, sculture di palloncini, truccabimbi, giochi e magie ha fatto divertire per più di due ore i molti bambini riuniti in piazza.

L'esito positivo della festa, ripresentata dal gruppo alpini dopo qualche anno di assenza, ha mostrato quanto sia più viva che mai l'esigenza di creare nella comunità momenti di comunione come questo, dove incontrarsi, stare assieme, ridere e scherzare... i bimbi ce lo insegnano. Il gruppo alpini desidera ringraziare tutti coloro che vi hanno preso parte, l'Amministrazione Comunale di Bieno per aver coperto le spese dell'animatrice e la Sig.ra Paterno Anna per aver gentilmente concesso l'utilizzo del "volto" come sede logistica.

Certo, questa "piccola festa" potrebbe crescere di qualità, ponendo attenzione anche all'aspetto gastronomico e ambientale. Del resto tutti conosciamo quale immenso patrimonio di castagni i nostri nonni siano riusciti a costruire nei nostri boschi e che non meritano certo una condizione di abbandono come ora stanno vivendo.

Con un po' di sistema e buona volontà, questa "piccola festa della castagna" potrebbe diventare in futuro una "grande festa". Gli alpini ci sono e ci saranno. Nel frattempo vi danno appuntamento alla prossima occasione, che di certo non si farà attendere più di tanto. (r.m.)



## La consulta dei soci

È stata costituita la consulta dei soci della Cassa Rurale Valsugana e Tesino, con il primo incontro che si è tenuto nella sede di Grigno.

Si tratta di un organo di nuova costituzione, che ha l'obiettivo di favorire la partecipazione mutualistica e fungere da raccordo tra banca e comunità locale, al fine di mantenere e rafforzare il legame con i soci. Questo attraverso l'intervento di 26 interlocutori, referenti per le sei circoscrizioni in cui opera la Cassa, che avranno il compito di raccogliere e proporre al Consiglio di Amministrazione progetti ed iniziative di carattere sociale e culturale. Un "Laboratorio di idee" l'ha definita il presidente Paolo Zanetti, la cui costituzione nasce dalla volontà di evitare che la notevole estensione territoriale dell'istituto di credito (che opera in 3 Province – Trento, Belluno, Vicenza – con 21

sportelli) comporti una minore attenzione al singolo socio o comunità locale.

Ne fanno parte: Mario Vinante, Dino Trentin, Diego Rigo e Pietro Tavernar (circoscrizione di Telve, Telve di Sopra, Torcegno, Carzano e Ronchi); Alberto Tomaselli, Gregorio Paterno, Denis Costa, Ezio Battista Samonati e Eddy Tomaselli (circoscrizione di Strigno, Spera, Villa Agnedo, Bieno e Ivano Fracena); Chiara Pelloso, Giuseppina Fantinelli, Devis Pagan e Gino Nicoletti (Grigno, Tezze e Ospedaletto); Graziella Menato, Christian Marchetto e Silvano Pace (Castello, Pieve e Cinte Tesino); Lucio Malacarne, Maurizio Bee, Enrico Facchinato, Faoro Antonio, Pietro Paolo Comel e Alessandra Bee (Arsiè, Lamon, Fonzaso e Arten); Daniela Pesavento, Cristian Scotton, Gian Augusto Fincato e Andrea Pedron (Valstagna, Cison del Grappa e Eneo).



# Dall'Istituto Alcide Degasperì

## La scelta della scuola superiore: le attività di orientamento

Una vasta serie di iniziative messe in atto dall'Istituto "Alcide Degasperì" di Borgo Valsugana aiuterà i ragazzi di terza media nella scelta della scuola superiore. Dalla fine di ottobre alla prima metà di dicembre si sono svolti **laboratori didattici** inerenti a discipline e argomenti specifici dei vari corsi. Dall'osservazione della realtà attraverso il microscopio, alla riflessione su questioni filosofiche, dall'uso del tablet per apprendere il latino fino alla scoperta degli strumenti del geometra, i vari laboratori proposti hanno permesso ai ragazzi di avvicinarsi in modo accattivante e concreto alle tematiche che affronteranno a partire dal prossimo anno.



Il giorno sabato 7 dicembre è stato dedicato alla **scuola aperta**: si è trattato di un pomeriggio informativo durante il quale gli studenti e le loro famiglie hanno potuto conoscere gli indirizzi di studio offerti dalla scuola, le proposte didattiche, le attività e naturalmente visitare la struttura e i laboratori. Un secondo appuntamento di scuola aperta è fissato per sabato **18 gennaio 2014**.



Il dirigente Paolo Pendenza

**Le fiere** che si sono tenute a Borgo, il giorno 6 dicembre e a Pergine il 13 dicembre, sono state un'occasione per incontrare le scuole superiori del territorio attraverso *stand* espositivo-informativi.

Una esauriente **brochure** pensata e realizzata dagli insegnanti del polo ha lo scopo di guidare gli studenti e i loro genitori ad una scelta ponderata e consapevole; chi non l'avesse ancora ricevuta può ritirarla a scuola.

Tutte le informazioni riguardanti le attività di orientamento sono disponibili sul sito della scuola [www.istalcidedegasperì.it](http://www.istalcidedegasperì.it) sotto la voce ORIENTAMENTO; per qualsiasi chiarimento si può comunque contattare la referente, prof.ssa Cinzia Casna scrivendo a [cinzia.casna@istitutoadegasperi.it](mailto:cinzia.casna@istitutoadegasperi.it) oppure inviando la mail allo specifico indirizzo di posta elettronica [orientamento@istitutoadegasperi.it](mailto:orientamento@istitutoadegasperi.it).

## REGISTRO ELETTRONICO, CORSI METODOLOGICI POMERIDIANI E SPAZIO ASCOLTO

**Registro elettronico.** I vecchi registri cartacei scomparsi dalle cattedre sono stati sostituiti dal registro elettronico. Il nuovo strumento informatico è un aiuto soprattutto per i genitori che da casa, in tempo reale possono controllare voti e assenze, e gli stessi studenti potranno verificare tutti gli argomenti svolti la mattina in classe.

**Corsi metodologici.** In tutte le classi del biennio sono stati programmati e avviati dei corsi per aiutare gli studenti ad acquisire un metodo di lavoro efficace e, se-

condo un calendario pomeridiano, gli insegnanti sono a disposizione per guidarli sia nello studio che nell'esecuzione dei compiti scritti. La partecipazione ai corsi non è obbligatoria ma consigliata, un'opportunità per tutti.

**Spazio Ascolto.** Il successo scolastico e formativo dell'alunno non può prescindere dal suo benessere. Alcuni affrontano temi ed interrogazioni con troppa ansia, altri possono sviare il problema con assenze strategiche, altri ancora si chiudono in loro stessi. La scuola si è attivata per dare delle risposte alle varie forme di disagio attivando lo Spazio Ascolto, dove una psicologa del consultorio familiare Ucipem di Trento sarà presente tutti i mercoledì mattina.

## 8<sup>a</sup> Festa del radicchio di Bieno



Riteniamo sia stato un mezzo "miracolo" atmosferico, quello che domenica 6 ottobre ci ha permesso di portare a casa un buon risultato, sia in termini di presenze che naturalmente d'incasso.

Le premesse erano tutt'altro che "serene" e nessuno si aspettava che tutte le previsioni meteo viste (su siti internet o in tv) venissero radicalmente sovvertite, pertanto eravamo persuasi che quest'anno il tempo ci avrebbe lasciato ben poco spazio per festeggiare e tutti accettavamo quasi supinamente tale triste prospettiva.

Anche nel comitato organizzatore si attendeva la preannunciata "debacle" e già si "scommetteva" su quanti pasti sarebbero stati venduti: taluni dicevano 300, taluni 500, altri invece 100. Numeri comunque nettamente inferiori non solo agli anni scorsi ma tali persino da non riuscire nemmeno a farci pareggiare le spese organizzative.

Poi, come in premessa, il quasi miracolo... anche quest'anno il tempo fondamentalmente ha tenuto (addirittura in mattinata cielo limpido e soleggiato) e ciò ha permesso di concludere l'evento con numeri di tutto rispetto e decisamente al di sopra di qualsiasi rosea aspettativa, nonostante sia indubbio il calo in confronto alle ultime edizioni della festa. Ci solleva il fatto, però, che tale calo sia esclusivamente da im-



putarsi alle non perfette condizioni meteorologiche e non ad altri motivi; a riprova di ciò anche quest'anno sono state innumerevoli le testimonianze di gradimento da parte dei presenti.

I pasti venduti sono stati oltre un migliaio (1.050 per l'esattezza) ma a ciò vanno aggiunti anche un centinaio di pasti forniti a volontari e sponsor vari. Le pre-



senze tendenzialmente quasi sempre sono il doppio rispetto ai pasti venduti; quest'anno però, a mio avviso, forse tale proporzione è tendenzialmente al rialzo, in quanto abbiamo notato che molte persone (in particolare giovani della zona) si sono riversati alla festa nel dopo pranzo, quando probabilmente hanno avuto maggiori certezze che il tempo avrebbe tenuto. Ritengo, dunque, che il numero di visitatori si possa avvicinare alle 2.500 persone. Ha conferma di tutto ciò anche gli incassi che, al netto dell'entrate dettate dai pasti, sono aumentati pur lasciando invariati (rispetto al 2012) i prezzi delle bevande / panini etc. Le novità introdotte in quest'ultima edizione sostanzialmente hanno avuto esiti discordi. Per ciò che concerne il menù del piatto fisso a base di radicchio, molteplici complimenti alla cucina e ai cuochi (per taluni addirittura il menù migliore mai presentato alla nostra festa). Stesso identico risultato riguarda l'apertura "temporanea" del bar posto nel parco fluviale che ha permesso ai presenti sia di usufruire dei servizi pubblici posti all'interno del bar medesimo, sia di

potersi gustare qualche bevanda e a conferma di ciò anche il buon risultato in termini d'incasso.

Diverso invece il risultato ottenuto dalla vendita della birra artigianale "Ambra Rossa" al radicchio, novità che abbiamo sostenuto e pubblicizzato ma che, nonostante la quantità minima in nostro possesso, ha sovvertito le aspettative: solo metà delle 100 bottiglie acquistate sono state vendute. Sulla base di tale dato, difficilmente verrà proposta anche nelle prossime edizioni.

L'ultima novità riguardava l'iniziativa musicale realizzata all'interno del teatro tenda (revival dagli anni '60 ai giorni nostri + karaoke) che ha ricevuto giudizi divergenti: per taluni positivi, negativi per altri. Nelle prime edizioni della festa avevamo puntato sui cabarettisti (in varie edizioni SuperMario ma anche altri di provenienza Zelig) che a mio avviso (opinione personale però) molto più consoni per la tipologia della festa. Poi però visto il cachet che richiedono i cabarettisti, ma soprattutto vista la ferma volontà di contenere i prezzi e, allo stesso tempo, mantenere tali iniziative a titolo gratuito, siamo passati agli eventi di tipo musicale. L'anno scorso un tributo ai Nomadi e quest'anno "Revival dagli '60 ai giorni nostri" con incluso il karaoke. E' chiaro che metter d'accordo tutti è sempre difficile, se poi a ciò aggiungiamo anche la necessità di dover trovare un equilibrio tra costi e gratuità dell'evento, il tutto diventa estremamente difficoltoso.

Infine i doverosi ringraziamenti a tutti i presenti, agli sponsor che ci sostengono ma soprattutto, mi sia permesso, alle decine di volontari che hanno consentito la buona riuscita della festa.

Ormai da qualche anno i volontari coinvolti raggiungono quasi le 80 unità e la cosa sorprendente e che forse ci da più euforia è che taluni provengono da paesi limitrofi e anche oltre. E' principalmente grazie a loro e al meraviglioso spirito di gruppo che ci unisce che abbiamo ottenuto il massimo risultato che il tempo poteva permettere... e questo grazie all'aiuto di TUTTI.

**Luca Guerri**

DAL  
PAESE

# Festa a Malga Fierollo



Domenica 14 luglio si è svolta la tradizionale Festa paesana a Malga Fierollo di Sotto.

La malga, situata nel "Gruppo di Rava" a 1563 metri di quota, al centro di un terrazzo erboso circondato da boschi di conifere, fu ristrutturata ad opera del Comune ed inaugurata nel giugno del 1994.

E' destinazione ideale per chi ama passeggiare circondato dalla natura ed è punto di partenza per numerose escursioni nelle valli di Fierollo e Rava, su su fino ai laghi dove non si potrà fare a meno di ammirare l'acqua cristallina su cui si riflettono le montagne circostanti, incorniciate in un vero e proprio paradiso alpino.

Il Corpo Volontario dei Vigili del Fuoco quest'anno ha rilevato l'organizzazione della festa, che in passato era stata proposta prima dalla Pro Loco e poi dal Gruppo Alpini di Bieno.

Bienati e ospiti hanno saputo apprezzare l'iniziativa e sono saliti numerosi alla Malga dove hanno potuto ammirare bellissimi paesaggi naturali, godere dell'aria pura di montagna e della tipica e gustosa gastronomia accompagnata ad un buon bicchiere di vino ed al tradizionale "Parampampoli".

Complice il bel tempo, la festa è riuscita bene e pensiamo che tutti i convenuti siano ritornati a valle soddisfatti.

Sentiti ringraziamenti vanno al Corpo Volontario dei vigili del fuoco per l'organizzazione, all'Amministrazione comunale per la messa a disposizione della malga e al Gruppo Alpini che ha fornito gran parte delle necessarie attrezzature. Auspichiamo che, oltre alle normali attività istituzionali svolte durante l'anno e visto il successo riscosso, da parte dei Vigili del Fuoco l'appuntamento venga riconfermato anche per il 2014.





# SPOOR

## Gabriele Guerri, campione in erba

Il suo idolo è il campione di mountain-bike Marco Aurelio Fontana e spera, un giorno non troppo lontano, di imitarne le gesta, i successi. Le carte sono in regola e le premesse ci sono tutte. Già perché Gabriele Guerri ("Gabbo" come ama farsi chiamare scherzosamente dai suoi amici), 16 anni, tesserato tra gli allievi del Gs Lagorai Bike, lo sport ce l'ha nel sangue. Gli riesce proprio bene, qualsiasi sia l'attività praticata. Dall'atletica al nuoto, passando per il judo, nella sua giovane carriera ha collezionato una sfilza di vittorie e buoni risultati, prima di approdare a quello che ha scoperto essere il suo sport, quello per cui vale la pena fare sacrifici ed allenarsi duramente, quello che gli dà emozioni e soddisfazioni mai provate prima: la mountain bike. Nell'anno appena conclusosi (sportivamente parlando), con la maglia della rappresentativa provinciale ha conquistato un importante 7° posto nella finale di Coppa Italia svoltasi a Tabiano Terme (PR) e nel "ranking" nazionale che tiene conto di tutte le gare svolte, Gabriele raggiunge posizioni tali da essere considerato una giovane promessa nazionale di questo sport.

Abbiamo incontrato il campioncino bienato tra la preparazione per una verifica di geografia e un'importante gara da preparare. Timido ma concreto, le idee ce le ha molto chiare.

**Parlaci di te. Come ti sei avvicinato allo sport?** Ho iniziato con l'atletica nell'Us Ciclamino di Bieno. Andavo bene, ho vinto anche gare a livello provinciale. Poi ho fatto nuoto e sono entrato nella Rari Nantes, allenandomi nella piscina di Levico. Me la cavavo bene (salivo sul podio in "stile libero"), ma anche qui ho cambiato sport per seguire alcuni amici. Quindi mi sono iscritto a judo, con il club Cima d'Asta di Strigno. Ho preso diverse cinture. Finché ho cominciato ad andare in bici con mio zio, e lì è nata la mia vera passione.

**Già, la mountain-bike.** Si è questo il mio sport. All'inizio del 2012 sono entrato nella squadra del Gs Lagorai Bike di Telve, la prima squadra giovanile costituita in Valsugana ed allenata da Denis Costa. Il primo anno non sono andato granché bene, ma nel 2013 ho ingranato e mi sono rifatto. Abbiamo creato un bel gruppo.

**Quale è la tua caratteristica?** Sono uno scalatore, vado forte in salita. Ma mi piacciono di più i percorsi che hanno tante discese tecniche.

**La gara che ti ricordi con più piacere?** Sicuramente quest'anno in Coppa Italia a Vermiglio (Val di Sole - TN), pur essendo partito dietro (non facendo parte ancora della



rappresentativa "Trentino") ho rimontato fino alla 13a posizione finale e, negli ultimi due giri, ho fatto tempi migliori del vincitore. Un'altra gara è stata ad Egna, lo scorso maggio. La prima volta che ho battuto Alberto Lenzi, forte compagno di squadra: siamo rivali sul campo e grandi amici fuori.

**A chi ti ispiri? C'è un corridore che ti piace più di tutti?** Certo, Marco Aurelio Fontana. Campione di mtb,

è italiano, toscano precisamente. Ha 27 anni ed è arrivato terzo alle ultime Olimpiadi. L'ho conosciuto nel 2007 in occasione della Coppa del Mondo disputata in Val di Sole.

**Come immagini il tuo futuro?** Mi piacerebbe far diventare questo sport il mio lavoro, diventare professionista. Per ora frequento i geometri a Borgo, ma finita la scuola vorrei andare avanti ed iscrivermi all'Isef.

**Negli ultimi anni la mountain-bike sta avendo un enorme successo, sono aumentati gli appassionati, le gare, sono nate nuove squadre. Cosa vuoi dire ai giovani che si avvicinano a questo sport?** E' vero, c'è stato un exploit. Nella mia squadra per esempio nelle categorie giovanili siamo una trentina. E' uno sport che richiede tanta fatica ed impegno, ma quante soddisfazioni ti dà. Poi ti offre la possibilità di conoscere e scoprire nuovi sentieri, correre sulla strada invece è più monotono. Io mi alleno tutti i giorni, un'ora e mezzo al giorno. Ma non trascuro la scuola, guai!

Marika Caumo

### I PRINCIPALI RISULTATI DI GABBO

2012 - Trofeo "Gaerne" Coste di Maser (TV)	18°
2012 - Trofeo "Mini Fiemme e Fassa" (TN)	6° (classifica generale)
2012 - Trofeo "Giudicarie Bike" - Ponte Arche (TN)	4°
2012 - Coppa Italia - Vermiglio (TN)	35°
<hr/>	
2013 - Una quindicina di podi vari (1°, 2° o 3°)	
2013 - Coppa Italia - Vermiglio (TN)	13°
2013 - Trofeo "Südtirol Cup" (varie in prov. BZ)	5° (classifica generale)
2013 - Trofeo "d'Autunno" (varie in Veneto)	3° (classifica generale)
2013 - Entra a far parte della Rappresentativa "Trentino"	
2013 - Finale Coppa Italia - Tabiano Terme (PR)	7°



CUL  
TU  
A

# arte

## MvMarcus, il ribelle artista astratto

Una vita portata al limite, vissuta sempre al massimo, tra successi ed insuccessi. Qui l'arte è a 360 gradi, qui pittura, musica, letteratura e cucina si fondono. Il protagonista è Marco Penzo, in arte MvMarcus. 38 anni, originario di Mestre, mamma parigina e papà veneziano, da diverso tempo ha preso residenza a Bieno. Ma non ha perso la tipica cadenza veneta. Ci accoglie nella sua casa in fondo al paese e ci racconta la sua storia. Che comincia con gli studi alla scuola alberghiera e lo porta a fare il cuoco. "Grazie alla mia doppia nazionalità italiana e francese ho lavorato come cuoco per il ministro degli affari esteri francese, che era console onorario di Francia, nel consolato a Venezia" spiega, ricordando come anche la cucina è arte. Ad un certo punto però decide di mettersi in proprio ed aprire un bar a Venezia. Ma sarà una breve esperienza, le prime avvisaglie della crisi erano già in agguato.

E quindi arriva l'arte.

"In realtà la facevo già da adolescente" precisa. Ha iniziato come musicista: batterista, percussionista e poi compositore di musica elettronica. Si è esibito con vari gruppi, ha inciso quattro album autonomi e un doppio cd pubblicato e distribuito in Francia, mai arrivato in Italia. Ma c'è anche la scrittura. "Ho una biografia (MvMarcus Artista Astratto, ndr) pubblicata in italiano e francese con il gruppo editoriale l'Espresso, attualmente non reperibile ed in attesa della seconda edizione, presto disponibile, e tre libri pronti da pubblicare: Le trenta follie, Viceversa, Il popolo della terra. Poemi e poesie illustrate" spiega.

E infine c'è la pittura. "Diciamo che sono noto per la pittura, il resto è per gli amatori che mi seguono" racconta. Ma come è nata questa passione? "Grazie al rapporto familiare e di amicizia fin dall'infanzia con il pittore veneziano Carlo Masi, papà del noto musicista Alex. Il mio apprendistato tecnico è cominciato verso la fine degli anni '90 con la carta e la matita. <Ti insegno a disegnare> mi disse un giorno. Le forme, i movimenti. Ricordo che commentò <C'è qualcosa>". Carboncino, gessi e matita sono stati la sua vera scuola: ritraeva in quantità con inaspettata ed innata naturalezza ogni tipo di soggetto. Comincia con la pittura figurativa: cavalli, rapaci, eccetera. Poi d'improvviso l'impulso dell'astratto. Marco all'epoca rinnega il figurativo, prende e brucia tutti i vecchi lavori. "E' stata una forma di ribellione che ho preso dalla musica ed ho trasferito nella pittura. D'altro can-



to sono conosciuto come artista maledetto, e non solo per il modo di dipingere" spiega. MvMarcus prosegue il suo percorso artistico a livello underground ovvero lontano dal mondo accademico, dove è conosciuto col soprannome di "artista astratto", dato il suo ribelle modo di vivere e dipingere, fuori da ogni regola, anticonformista e sempre alla ricerca di nuove atmosfere. Espone nei centri sociali, fa mostre. "Sono un artista astratto e non un pittore astrattista, sono astratto anche nella vita, un <punkettaro> della pittura". La notorietà arriva con il secondo periodo, "astrattista materico", attraverso la lavorazione di diversi materiali per ottenere un'opera d'arte. Annovera esposizioni a livello privato nelle città di Praga, Monaco, Dubai, Québec. La grande occasione arriva con la possibilità di partecipare a livello accademico alla nota mostra collettiva "Da Torino a Chicago e Vice-Versa/Art, Energy, Future", promosso da una delle più importanti riviste d'arte specializzate in Italia, "Italia Arte" in collaborazione con note fondazioni come la 33Contemporary Gallery of Chicago e Zhou Brothers Art



Center foundation. Uno stimolante confronto tra giovani artisti delle Accademie italiane e delle Istituzioni culturali statunitensi, un'opportunità di dialogo tra le diverse tendenze contemporanee.

Dopo importanti donazioni e cessioni occasionali, tra cui la collezione privata al Burj Khalifa (torre del califfo, Dubai) e la collezione privata Taipei 101 (Taipei-Taiwan), le sue opere sono riconosciute a livello mondiale.

Le quotazioni dei dipinti dell'artista hanno raggiunto notevole livello considerando la pessima situazione economica mondiale. Recentemente, in occasione dell'inaugurazione del parco fluviale di Bieno, ha donato un suo quadro ai The Bastard Sons of Dioniso, i quali probabilmente lo useranno in qualche evento o come copertina di un prossimo disco. Ed ora sta preparando oltre 30 opere per il prossimo evento a Parigi nel 2015.

Da un anno e mezzo vive a Bieno. Come mai hai scelto proprio questo paese? "In gioventù ci ho passato qui le estati, i miei avevano una casa in affitto. Quando non lavoravo ci venivo per dei lunghi periodi. Poi abbiamo comprato questa casa, che sarebbe stata destinata alle vacanze. Ma nel 2012 ho deciso di ritirarmi qui, con l'intento di estraniarmi dalla vita frenetica delle grandi città. A Mestre e Venezia non riuscivo più a produrre. E poi non c'è paragone con quello che vedo qua, semplicemente aprendo la finestra ed ammirando quel che c'è fuori" spiega. La calma, il paesaggio lo hanno rapito. Bieno, ammette, è diventata la sua prima casa. "Non solo a livello residenziale, ma anche spirituale, creativa" conclude. Qui, tra Bieno e il Tesino, Marco Penzo si appresta a dare vita alla sua nuova stagione pittorica.

**Marika Caumo**



Esposizione nel Burj Khalifa a Dubai, il grattacielo più alto del mondo

# La Parrocchia di S. Biagio compie cent'anni

Cent'anni per una comunità, civile o religiosa, non sono pochi, perché sempre ricchi di vicende che l'hanno saputa edificare ed irrobustire nel tempo. Di sicuro questo secolo è frutto di avvenimenti che l'hanno preceduto e per questo non può essere sprecato.

Con questo spirito, la Parrocchia di S. Biagio domenica 8 settembre 2013 con una S. Messa solenne ha voluto celebrare l'inaugurazione dell'anno centenario della sua erezione a Parrocchia. In un contesto in cui le radici vengono dimenticate, è importante ricordare che la parrocchia, la comunità, non è soltanto una firma istituzionale di un documento, ma significa sentirsi parte di una storia che comincia da lontano.

Già nel 1500 gli Atti della Diocesi di Feltre (fino al 1786 la Valsugana apparteneva giuridicamente all'amministrazione feltrina) attestano che la comunità di Bieno, che allora aveva soltanto una cappella votiva a S. Biagio e S. Giorgio, desiderava avere un proprio sacerdote che si curasse delle anime del paese e potesse amministrare il Battesimo, per non portare fino a Strigno i bambini, soprattutto in inverno. Il Vescovo di Feltre accolse quanto richiesto e nel 1585 concesse il fonte battesimale, ancora in uso, ed il 25 luglio 1599 eresse la cappellania di Bieno



Nelle foto, celebrazione 8 settembre 2013

no a curazia, destinando un curato che, facente le veci del Parroco di Strigno, amministrasse i Sacramenti. È da notare che la Comunità di Bieno fu la prima del pievado di Strigno ad essere eretta curazia.

I disagi continuarono anche lungo i secoli, tanto che i nostri rappresentanti si recarono dal Vescovo di Trento

e, finalmente, l'8 settembre 1914, per volontà dell'Arcivescovo Mons. Celestino Endrici, venne eretta la Parrocchia di S. Biagio in Bieno, avente come primo Parroco Don Luigi Pizzini, che fino a quella data ne era il curato.

La carta purtroppo non è molta e per questo la "storia" della comunità qui proposta non è ricca di dettagli; il concetto però è molto chiaro: se per giungere a questo felice obiettivo sono occorsi circa trecento anni di storia, fatta da petizioni, sacrifici, compromessi e sofferenza, a noi ora sta la sfida più grande di saper mantenere sempre attiva la nostra comunità civile e religiosa, affinché gli sforzi dei nostri padri non siano vanificati, ma possano trovare nelle nostre vite il contributo per renderla più bella e gioiosa.

**Stefano**

