

# NOTIZIARIO BIENATO

Semestrale di informazione dell'Amministrazione comunale di Bieno  
Anno VII n. 1 - Luglio 2012



Poste Italiane Spa - Spedizione in abbon. postale -  
70% - CNS Trento - TAXE PERCUE - In caso di mancato  
recapito inviare al CPO di Trento per la restituzione  
al mittente previo pagamento resi

BIENO  
SOLIDALE  
CON L'EMILIA

CIMITERO  
COMUNALE:  
LAVORI IN VISTA

10 ANNI DI  
UN BIENO  
DI ROCK

## Indirizzi, orari e numeri utili

### **Uffici Comunali** | Piazza Maggiore, 3

Tel. 0461 596166 | Fax 0461 596292 | e-mail: [bieno@comuni.infotn.it](mailto:bieno@comuni.infotn.it)

Orari per il pubblico

Dal lunedì al giovedì: 8.00 - 12.30 e 14.00 - 18.00 | venerdì: 8.00 - 12.30

Sindaco (ricevimento): giovedì dalle 16.00 alle 18.00

Vicesindaco (ricevimento): mercoledì dalle 17.00 alle 18.00

Segretario comunale: giovedì dalle 8.00 alle 12.30 e dalle 14.00 alle 18.00 | venerdì: dalle 8.00 alle 11.00

### **Ambulatorio Medico** | Via Don Luigi Morelli, 1 | Tel. 0461 596156

Orari per il pubblico:

Lunedì: 09.30 - 10.30 (Dott.sa Pensalfine)

Martedì: 10.00 - 12.00 (Dott.sa Gubert) e 14.00 - 15.00 (Dott. Di Dio)

Giovedì: 09.30 - 10.30 (Dott.sa Pensalfine, su appuntamento) e 16.00 - 16.30 (Dott. Di Dio)

Venerdì: 10.00 - 12.00 (Dott.sa Gubert)

### **Cassa Rurale Centro Valsugana** | Piazza Maggiore, 1 | Tel. 0461 1851375 (lun. pomeriggio - mar. e ven. mattina)

### **Centro Multiservizi - Spazio Giovani** | Piazza Maggiore, 8 | Tel. 0461 596520

### **Dispensario Farmaceutico** | Via Ammiraglio Bettolo, 5 | Tel. 0461 596279 (mar/ven 9.00 - 12.00)

### **Famiglia Cooperativa Valsugana** | Piazza Maggiore, 7 | Tel. 0461 596289

### **Scuola dell'Infanzia** | Via Ammiraglio Bettolo, 21 | Tel. 0461 596247

### **Ufficio Postale** | Via Ammiraglio Bettolo, 3 | Tel. 0461 596167

### **Ufficio Turistico - Pro Loco** | Piazza Maggiore, 2 | Tel. 0461 596205

### **Vigili del Fuoco Volontari** | Via del Murazo, 2 | Tel. 0461 596091 | EMERGENZE Tel. 115

### **Azienda Provinciale per i Servizi Sanitari** | EMERGENZE Tel. 118

Servizio sanitario di emergenza | Tel. 118

Ambulanza - Castello Tesino | Tel. 0461 594777

Centro Unico Prenotazioni (C.U.P.) | Tel. 848816816

Guardia Medica notturna / festiva / turistica | Tel. 118

Ospedale San Lorenzo - Borgo Valsugana | Tel. 0461 755111

Pronto Soccorso | Tel. 0461 755214

### **Carabinieri Strigno** | Tel. 0461 762117 | EMERGENZE Tel. 112

### **Polizia** | Tel. 113

### **Comunità Valsugana e Tesino** | Tel. 0461 755555

Segreteria settore Socio-Assistenziale | Tel. 0461 755565

Assistente Sociale | Tel. 0461 755529 (solo su appuntamento telefonico)

### **Corpo di Polizia Municipale**

Sportello di Borgo Valsugana

Tel. 0461 757312 | fax 0461 756820 | e-mail [poliziale@com3tn.it](mailto:poliziale@com3tn.it)

Orari per il pubblico:

da lunedì a venerdì 8.30 - 12.30 | martedì e giovedì anche dalle 14 alle 18

Dal 2009 la Polizia Locale non effettua ricevimento al pubblico nei comuni, come deciso dalla conferenza dei sindaci, ma è reperibile per ogni necessità.

### **Enti di distribuzione Servizi**

Elettricità - SET Distribuzione e Guasti | Tel. 800 969 888

Trenta - Contratti e informazioni | Tel. 800 990 078

Gas Metano | Tel. 800 289 423

### **Parrocchia di Strigno** (abitazione del Parroco) | Tel. 0461 762061

### **Provincia Autonoma Trento** (uff. Borgo Vals.) | Tel. 0461 753022

### **Scuola Elementare** - Samone | Tel. 0461 763345

### **Scuola Media** - Strigno | Tel. 0461 763409

### **Soccorso Alpino** - Pieve Tesino | Tel. 0461 593113

### **Sportello A.C.L.I.** | Il quarto mercoledì di ogni mese

**NOTIZIARIO  
BIENATO** 

**SEMESTRALE DI INFORMAZIONE  
DELL'AMMINISTRAZIONE COMUNALE DI BIENO**

**DIRETTORE** Giorgio Mario Tognolli

**DIRETTORE RESPONSABILE** Marika Caumo

**STAMPA** Litodelta Srl Scurelle (TN)

**AUTORIZZAZIONE REGISTRO STAMPE**

**DEL TRIBUNALE DI TRENTO** n. 1231 del 21/12/2004

**ANNO VII N. 1** Luglio 2012

Chiuso in tipografia il

# NOTIZIARIO BIENATO

Semestrale di informazione  
dell'Amministrazione comunale di Bieno  
Anno VII n. 1 - Luglio 2012



## PASSAGGIO DI CONSEGNE

- 2** ■ Nuovo direttore responsabile

## DAL COMUNE

- 3** ■ Le opere pubbliche
- 6** ■ Il bilancio 2012
- 7** ■ Sistemazione e adeguamento del cimitero
- 8** ■ Strada Col dei Osei
- 9** ■ Al via l'Ecomuseo della Valsugana:  
dalle sorgenti di Rava al fiume Brenta
- 10** ■ Centralina idroelettrica sul Rio Gallina
- 11** ■ Le deliberazioni

## APPROFONDIMENTI

- 13** ■ Una tonnellata di grana per aiutare l'Emilia
- 14** ■ L'Imup
- 16** ■ Il Bim Brenta informa...
- 18** ■ Referendum abrogativo delle Comunità di Valle

## DAL PAESE

- 19** ■ 70 anni di ordinazione per Monsignor Luigi Molinari
- 20** ■ Alpini: festa solidale in malga

## CULTURA

- 21** ■ Vietato ai maggiori
- 22** ■ Simposio del legno 2012

## EVENTI

- 22** ■ Il decennale di "Un Bieno di Rock"



# IN QUESTO NUMERO



NOTIZIARIOBIENATO



DAL  
COM  
UNE

# Passaggio di consegne

Buongiorno a tutti,

Con questo numero inizia la mia avventura come direttore responsabile del Notiziario Bienato.

Mi presento. Mi chiamo Marika Caumo ho 31 anni ed abito a Torcegno. Sposata, ho una bimba che ha appena spento la sua prima candelina. Dopo il diploma in relazioni internazionali al Degasperi di Borgo, mi sono trasferita in Veneto, dove mi sono laureata in Relazioni pubbliche presso l'Università Iulm di Feltre. Nel 2005 ho iniziato a collaborare come corrispondente dalla Bassa Valsugana per il quotidiano "Il Trentino" e dal 2008 sono iscritta all'Albo dell'Ordine dei Giornalisti del Trentino Alto Adige, elenco pubblicitari. Da qualche anno curo, nella veste di direttore responsabile, "Il giornale di Carzano" e "Telve Notizie", bollettini semestrali dei Comuni di Carzano



e Telve. Dal 2010 sono consigliere comunale nel mio paese, con delega alla comunicazione, e mi occupo della realizzazione del giornalino "Torcegno s'informa".

Ora l'esigenza da parte del Comune di Bieno di trovare un nuovo direttore responsabile. Nei mesi scorsi infatti Attilio Pedenzini ha comunicato l'impossibilità di

continuare il suo incarico nella redazione del Notiziario Bienato, che dirige egregiamente ormai dal 2008.

A me il compito di ringraziarlo per il lavoro fatto in questi anni, sperando di riuscire a fare altrettanto. Ad Attilio va anche il grazie da parte dell'amministrazione e degli uffici comunali che con lui hanno collaborato per quattro anni, oltre che dalla popolazione di Bieno.

## STIPENDI

Al fine di una maggiore trasparenza che mira a fare chiarezza su responsabilità, professionalità e corrispettivi economici, ho deciso di pubblicare su questo notiziario il mio stipendio da sindaco. La retribuzione mensile del mio mandato è di 769,35 euro netti, derivanti da 1.266 euro di competenze e 496,65 euro di trattenute. Gli importi appena citati si riferiscono al mese di maggio.

Ritengo sia un diritto del cittadino conoscere i costi della pubblica amministrazione, e la decisione di pubblicare il mio stipendio va in questo senso.

**Giorgio Mario Tognoli**



# propro

# Le opere pubbliche

## SISTEMAZIONI URBANE

Con l'ausilio del Servizio Conservazione e Valorizzazione della Natura, sono state effettuate alcune sistemazioni urbane. Nei mesi scorsi si sono conclusi i lavori delle scalette ed a maggio gli operai del servizio provinciale hanno provveduto all'abbellimento della curva all'ingresso del paese con la realizzazione del cordonato, la piantumazione di rose e il posizionamento di calcare a strisce. Il costo totale dell'intervento ammonta a 150.000 euro.





## SCUOLA DELL'INFANZIA

L'amministrazione comunale al fine di rendere maggiormente funzionale e completare la sistemazione della scuola materna, dopo l'intervento di ampliamento e messa a norma dell'edificio concluso nel 2011, ha affidato incarico interno all'Ufficio Tecnico per l'elaborazione di un progetto di perfezionamento della struttura. Il progetto prevede alcune sistemazioni esterne tra cui la realizzazione di un muretto di recinzione sul lato sud-est con rete metallica e cancello di accesso alla rampa disabili, la sostituzione della recinzione posta sul retro dell'asilo per la parte di giardino che sarà dato in comodato d'uso alla scuola dell'infanzia, il completamento del camminamento in porfido sul perimetro dell'edificio e il risanamento di due locali nel piano seminterrato. L'opera ha un costo complessivo di 32.000 euro, finanziati interamente con fondi comunali e i lavori possono essere eseguiti in economia con affidamento diretto. Lo scorso marzo la giunta comunale ha approvato il progetto ed affidato i lavori all'impresa Costruzioni Melchiorri Srl di Bieno che ha offerto un ribasso del 3,174% per un importo netto pari a 27.359,66 euro (più 300 euro per oneri di sicurezza non soggetti a ribasso d'asta). I lavori sono cominciati nel mese di luglio, per terminare nel corso dell'estate, prima della ripresa dell'anno scolastico.

## MALGA FIEROLLO DI SOTTO

Sono in fase di ultimazione i lavori alla malga. In particolare si tratta della realizzazione di staccionate e del canale di scolo. Portato avanti dagli uomini del Distretto forestale- Stazione di Borgo, l'intervento comporta un costo totale di 25.000 euro. La spesa è finanziata in parte dal distretto forestale ed in parte con il fondo forestale provinciale destinato ad interventi di miglioramento dei patrimoni boschivi.

Anche quest'estate il complesso zootecnico (costituito dalle malghe Fierollo di Sotto, Fierollo di Sopra e relativo campivolo) viene dato in concessione all'Unione Cavallo Avelignese della Bassa Valsugana e Conca del Tesino, con sede a Borgo, per un corrispettivo di 1.000 euro.

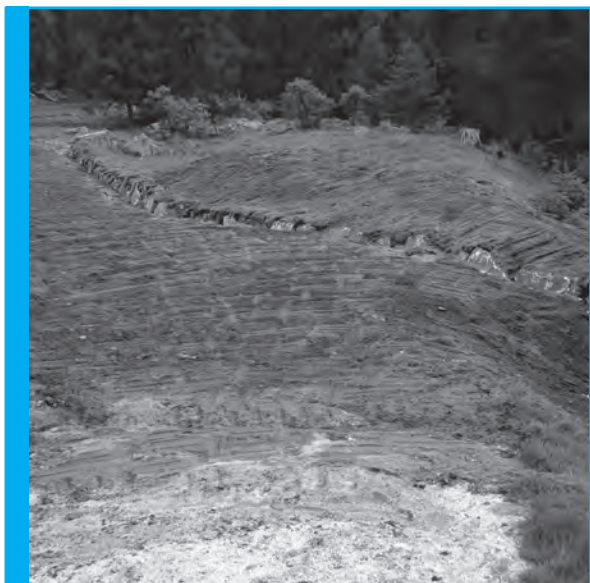

### PERMESSI RACCOLTA FUNGHI

Ad inizio luglio è stata attivata la possibilità di erogare i permessi per la raccolta dei funghi, per il territorio del consorzio di Vigilanza boschiva Tesino e Bieno, anche tramite Bancomat, disponibile 24h su 24h, presso gli Istituti bancari delle Casse Rurali del Tesino e Bieno.

## SISTEMAZIONE E AMPLIAMENTO CASERMA VV.FF.

Il progetto prevede la realizzazione di un locale spogliatoio in adiacenza al magazzino. La scelta progettuale adottata rappresenta la più logica e percorribile e di fatto chiude in forma rettangolare e compiuta la pianta del piano. Al fine di completare e sistemare le opere riguardanti il piano, il progetto prevede inoltre la demolizione dei muri della centrale termica che verrà realizzata nello spazio ricavato dall'ampliamento proposto e nell'angolo posto a nord-est del magazzino minore. Il nuovo spogliatoio è previsto in locale interrato. Al fine di prevenire infiltrazioni ed umidità è previsto che il nuovo locale sia realizzato con solaio aerato e idonee superfici di aerazione. L'opera prevede un costo di 118.390,82 euro.

## INTERVENTO 19 (EX AZIONE 10)

Con determinazione del dirigente del Servizio Conservazione della natura e Valorizzazione Ambientale è stata data attuazione al "Programma di gestione 2012", mediante affidamento tramite convenzione con il Consorzio Lavoro Ambiente Soc. Coop. di Trento, degli interventi provinciali di riqualificazione delle aree comunali del Tesino e di Bieno. Per l'esecuzione dei lavori in oggetto il Consorzio si avvale di cooperative di produzione e lavoro associate, con esperienza e competenza in materia ambientale, nonché di personale appartenente a particolari fasce deboli o disoccupati. Considerato che è stata data la disponibilità di impiegare una squadra di sette lavoratori per una serie di interventi sui territori di Bieno, Cinte, Castello e Pieve Tesino, con conseguente assunzione a carico dei comuni di una quota - suddivisa in parti uguali - pari al 20% del costo forfettario della manodopera, il Comune di Bieno partecipa alla spesa con la somma di 7.714 euro più iva.

## CENTRALINA SUL LUSUMINA

Le amministrazioni comunali di Strigno e Bieno intendono verificare la possibilità di realizzare un impianto idroelettrico ad acqua fluente sul torrente Lusumina. Al fine di stabilire la fattibilità dell'iniziativa e conoscere i dati principali dell'impianto per la successiva richiesta di concessione per derivazione idroelettrica ai competenti uffici provinciali, è necessaria la predisposizione di un progetto di massima. Il Comune di Strigno ha provveduto a richiedere alcuni preventivi a professionisti con esperienza nel settore, che hanno progettato impianti analoghi. Prendendo in considerazione il preventivo maggiormente vantaggioso in termini economici, la giunta comunale lo scorso maggio ha impegnato la somma di 2.600 euro quale quota parte per il Comune di Bieno, da versare all'amministrazione comunale di Strigno che formalmente provvederà all'incarico tecnico.

## INCARICHI

### **GIUNTA COMUNALE**

**Giorgio Mario Tognolli** - Sindaco  
Competenze non attribuite agli assessori;  
**Carla Brandalise** - Vicesindaco  
Cultura, turismo e sport  
**Mauro Baldi** - Assessore  
Viabilità forestale, foreste e usi civici  
**Michele Dellamaria** - Assessore - lavori pubblici, viabilità, acquedotti, fognature e servizi cimiteriali  
**Luca Guerri** - Assessore - politiche sociali, ambiente, bilancio e rapporti con le associazioni

**COMMISSIONE ELETTORALE:** Mario Giorgio Tognolli (effettivo), Antonella Carraro (effettivo), Stefano Lucca (effettivo), Nicola Tognolli (effettivo), Ugo Iobstraibizer (supplente), Andrea Bernardo (supplente), Cristian Zortea (supplente)

**COMMISSIONE EDILIZIA:** Massimo Furlan, Vittorio Lorenzin, Flavio Boso, Giorgio Mario Tognolli, Fulvio Dellamaria

**COMMISSIONE USO INTERNO:** Mauro Baldi, Federico Dellamaria, Ugo Iobstraibizer, Cristian Zortea

**COMMISSIONE REGOLAMENTI:** Giorgio Mario Tognolli, Andrea Bernardo, Luca Guerri, Ugo Iobstraibizer, Stefano Lucca, Nicola Tognolli

**CAPOGRUPPO CONSILIARE:** Serena Facin

**CONSORZIO BIM:** Giorgio Mario Tognolli

**COMUNITÀ DI VALLE:** Luca Guerri

**SCUOLA DELL'INFANZIA:** Antonella Carraro, Serena Facin

**GESTIONE ASSOCIATA ACQUEDOTTO RAVA:**

Giorgio Mario Tognolli

**GESTIONE ASSOCIATA CENTRALI DI RAVA:**

Giorgio Mario Tognolli

**CONSORZIO VIGILANZA BOSCHIVA:**

Mauro Baldi

**TRENTINO SERVIZI SPA:** Michele Dellamaria

**COMITATO ECOMUSEO:** Luca Guerri

**COMMISSIONE ASSEGNAZIONE ALLOGGI:**

Andrea Bernardo

**COMMISSIONE SISTEMA BIBLIOTECARIO:**

Carla Brandalise

## DALL'ANAGRAFE ANNO 2012

Al **31 maggio 2012** a Bieno risiedevano **203** maschi e **234** femmine, per un totale complessivo di **437** abitanti. Nella prima parte dell'anno:

sono **morti 2 maschi e 3 femmine;**

sono emigrati **2 maschi e 2 femmine;**

sono nati **3 maschi;**

sono immigrati **3 maschi e 2 femmine.**

Al **31 dicembre 2011** la popolazione residente risultava composta da **201** maschi e **237** femmine, per un totale di **438** persone.

Complessivamente nel corso di questa prima parte del 2012 la popolazione residente è **diminuita di 1 unità.**

Dall'inizio dell'anno le famiglie sono aumentate di **2 unità:** da **213** a **215.**



# Il bilancio 2012

**Il Consiglio Comunale ha approvato il bilancio di previsione dell'esercizio finanziario 2012, la relazione previsionale e programmatica e il bilancio pluriennale 2012/2014. In questa pagina i più importanti indicatori, riferiti alle entrate, alle uscite e alle spese di investimento.**

## ENTRATE PREVISIONI DI COMPETENZA

Titolo I - Entrate Tributarie	117.844,00
Titolo II - Entrate da contributi e trasferimenti dello Stato, delle Regioni e di altri Enti del Settore Pubblico anche in rapporto all'esercizio di funzioni delegate dalla Regione	442.742,00
Titolo III - Entrate Extratributarie	169.150,00
Titolo IV - Entrate derivanti da alienazioni, da trasferimenti di capitale e da riscossione di crediti	668.901,59
Titolo V - Entrate derivanti da accensioni di prestiti	231.300,00
Titolo VI - Entrate da servizi per conto di terzi	232.000,00
<b>TOTALE</b>	<b>1.861.937,59</b>
AVANZO DI AMMINISTRAZIONE	40.300,00
<b>TOTALE COMPLESSIVO ENTRATE</b>	<b>1.902.237,59</b>

## SPESE PREVISIONI DI COMPETENZA

Titolo I - Spese Correnti	685.806,00
Titolo II - Spese in conto capitale	710.501,59
Titolo III - Spese per il rimborso di prestiti	273.930,00
Titolo IV Spese per servizi per conto di terzi	232.000,00
<b>TOTALE</b>	<b>1.902.237,59</b>
DISAVANZO DI AMMINISTRAZIONE	0,00
<b>TOTALE COMPLESSIVO SPESE</b>	<b>1.902.237,59</b>

## SPESE DI INVESTIMENTO ANNO 2012

Arredi, macchine ed attrezzature d'ufficio	2.000,00
Manutenzione straordinaria edifici comunali ed impianti	2.000,00
Spese straordinarie consorzio vigilanza boschiva	800,00
Spese accatastamenti, perizie e progettazioni opere pubbliche	25.000,00
Lavori sistemazione e adeguamento cimitero comunale	313.000,00
Manutenzione cimitero	1.000,00
Acquisto libri	4.500,00
Contributi associazioni	2.500,00
Manifestazioni organizzate dal Comune	4.500,00
Spese manifestazioni organizzate dal Comune	1.000,00
Attrezzature spazio giovani	900,00
Lavori ristrutturazione scuola infanzia	32.000,00
Pro Loco	1.000,00
Manifestazioni sportive e ricreative	500,00
Acquisto mezzi e attrezzature operai	1.000,00
Acquedotto	15.000,00
Fognatura	5.000,00
Illuminazione pubblica	2.000,00
Strade comunali	5.000,00
Contributo straordinario Corpo VV.FF.	4.000,00
Spese piano regolatore generale	25.000,00
Lavori sistemazione e ampliamento caserma VV.FF.	118.390,82
Arredo urbano	3.000,00
Lavori di manutenzione viabilità forestale	141.410,77
<b>TOTALE</b>	<b>710.501,59</b>





# CLIM Sistemazione e adeguamento cimitero

Premesso che con deliberazione di data 06.10.2011, la giunta della Comunità di valle ha approvato i criteri e le modalità del Fut, il fondo unico territoriale, prevedendo la concessione di finanziamento ai Comuni che presentavano domanda e documentazione necessaria entro fine gennaio 2012. In particolare si finanziano, in base al budget disponibile, in primis acquedotti e fognature, poi cimiteri e strade, infine caserme e biblioteche. Considerato che nei criteri previsti dalla delibera può essere ricompreso anche l'intervento relativo alla sistemazione ed adeguamento del cimitero di Bieno, l'amministrazione comunale ha affidato incarico interno all'ufficio tecnico per l'elaborazione di un progetto preliminare, che è stato approvato dalla giunta comunale lo scorso 26 gennaio, presentando domanda di finanziamento alla Comunità Valsugana e Tesino. La realizzazione di questa opera comporta un costo stimato complessivo di 313.000 euro di cui 194.670 per lavori, comprensivi di 5.670 euro per oneri di sicurezza non soggetti a ribasso d'asta, e 118.330 euro per somme a disposizione dell'amministrazione. Ad aprile 2012 la giunta della Comunità di valle ha approvato l'ordine di priorità degli interventi presentati dai Comuni sul Fut. La sistemazione ed adeguamento del cimitero comunale di Bieno si trova al nono posto della graduatoria approvata dall'ente di Piazza Ceschi, posizione utile per l'ottenimento del finanziamento che coprirà il 90% dei 313mila euro totali.

Per quanto riguarda l'intervento, la struttura abbisogna di alcuni interventi migliorativi e di adeguamento alla normativa vigente in materia. Nell'intento di valorizzare ulteriormente l'aspetto e il contesto dei luoghi del camposanto, il progetto preliminare prevede la realizzazione delle pavimentazioni in cubetti di porfido dei vialetti interni alla parte del cimitero "vecchio" (sui viali del cimitero "nuovo" si intende invece lasciare il prato) e della stradina di servizio dell'accesso secondario. Saranno inoltre creati dei parcheggi per disabili in adiacenza alla stradina di servizio e al muro di delimitazione del cimitero e realizzato un nuovo impianto di illuminazione con la predisposizione di luci segnapasso e la sostituzione dei quattro lampioni all'altezza del monumento ai caduti. L'intervento comprende anche la realizzazione di un nuovo impianto di diffusione sonora con la predisposizione di altoparlanti in numero adeguato a coprire l'area cimiteriale e un impianto di automazione per la



chiusura e l'apertura dei cancelli di accesso. Considerato che i campi per inumazione risultano sufficienti si prevede comunque la realizzazione nell'angolo sud-est di alcuni loculi ossari/cinerari per la collocazione di urne cinerarie e di resti mortali utilizzabili sia in previsione di cremazioni e sia nella eventuale necessità di fornire gli spazi per la collocazione di resti derivanti da esumazioni ordinarie e/o straordinarie. La realizzazione dei loculi potrà inoltre favorire la pratica della cremazione, con un notevole risparmio in termini di spazio. Saranno infine realizzate alcune opere di manutenzione straordinaria dell'area cimiteriale riguardanti la scalinata di accesso e il relativo cancello mentre per rendere agevole l'accesso ai mezzi che operano nel cimitero e alle persone diversamente abili si intende allargare l'accesso di servizio sostituendo il cancello. Infine sarà realizzato un abbassamento in pietra porfirica per salvaguardare le facciate della cappella mortuaria e un rivestimento dei muri perimetrali con piastre granitiche per isolare deposito e locale ascensore, i cui elementi di copertura presentano distaccamenti dell'intonaco ed elementi di marcescenza.

Si prevede che i lavori possano essere realizzati in poco più di mezzo anno vale a dire in 200 giorni naturali e consecutivi.



# Strada Col dei Osei



Il progetto esecutivo di manutenzione straordinaria della viabilità forestale in località Bosco di Guizza è stato approvato dalla giunta comunale lo scorso mese di settembre. Affidato, per conto dell'Associazione Forestale Tesino Ambiente Bosco Legno, al dott. Andrea Boso dello studio tecnico Sistema Ambiente di Castello Tesino, il progetto si articola in due distinte proposte volte al miglioramento della viabilità forestale dell'intera zona sovrastante l'abitato di Bieno.

Prevede di intervenire innanzitutto sulla strada forestale "Col dei Osei" (circa 6 km) che collega il paese con la zona di Col Longon e secondariamente di sistemare tutti i ramali (2.639 metri la lunghezza complessiva) che da essa si espandono verso le aree più marginali: ramale "Ponte Longon", ramale "Villa Pia", ramale "Col dei Osei" e ramale "Bodo".

La necessità di intervenire con tempestività deriva dalle precarie condizioni tecnico strutturali del piano viario e dall'esigenza di non peggiorare la situazione esistente, limitando la spesa alla sola carreggiata di transito. Si presume infatti che, non agendo in tempi celeri, l'assetto del terreno potrebbe regredire costringendo l'amministrazione alla sistemazione di rampe e alla realizzazione di opere di sostegno a causa di ulteriori dissesti dovuti agli eventi meteorici.

Gli interventi proposti sono finalizzati a garantire l'accessibilità alla zona per consentire, oltre alla vigilanza ed al presidio del territorio, la realizzazione degli opportuni

interventi selvicolturali e la manutenzione delle opere di consolidamento presenti; inoltre questa viabilità viene utilizzata per accedere alle opere di presa dell'acquedotto intercomunale di Rava.

Per quanto riguarda la Strada Col dei Osei, 5.772 metri di lunghezza (di cui 245 metri asfaltati), con un dislivello che va dagli 880 metri alla partenza fino ai 1.560 dell'arrivo, una pendenza dell'11,78% ed una larghezza della carreggiata di 3 metri, si prevede la scarificazione di massicciata fino ad una profondità di 20 cm per un tratto di circa 3 km totali, l'inghiaatura del piano viabile e la sostituzione delle canalette trasversali sulla sede stradale per la raccolta e lo sgrondo delle acque meteoriche (si prevede di sostituire l'80% delle 220 canalette presenti). Il costo totale è di 66.141,86 euro.

Analoghi interventi sono previsti per i vari ramali. In particolare sul ramale Villa Pia (700 metri per una pendenza del 12,48%), si prevede la scarificazione di massicciata per un tratto pari al 70% della lunghezza totale, l'inghiaatura del piano viabile e la sostituzione di 20 canalette: costo 7.872,77 euro. Sul ramale Bodo (215 metri di lunghezza per una pendenza del 9,43%) sarà effettuata la scarificazione di massicciata per un tratto pari al 20% del totale, l'inghiaatura e la sostituzione di 4 canalette (per un totale di 7.639,79 euro) mentre sul ramale Ponte Longon (707 metri, con pendenza media del 12,27%) la scarificazione riguarderà il 70% del tratto, con successiva finitura del piano viabile e sostituzione dell'80% delle 33 canalette presenti, per 9.306,56 euro. Infine sul ramale Col dei Osei (1.1km, 7,35% di pendenza) sarà fatta la scarificazione di massicciata per il 20% del tratto, l'inghiaatura e la sostituzione dell'80% delle 26 canalette: costo 7.786,21 euro.

Il progetto prevede una spesa complessiva pari a 141.410,77 euro di cui 99.904,90 per lavori ed oneri di sicurezza e 41.505,87 per somme a disposizione dell'amministrazione. La spesa sarà finanziata per 113.128,62 euro (80%) con contributo provinciale (l'intervento è inserito nel programma di sviluppo rurale 2007 - 2013) mentre il Comune coprirà i rimanenti 28.282,15 euro. Nel mese di maggio la giunta comunale ha deliberato la richiesta alla Commissione forestale provinciale della concessione di un'anticipazione di 22.376 euro.

Per quanto riguarda la tempistica, gli uffici comunali hanno provveduto ad inviare le lettere d'invito per la gara d'appalto. I lavori saranno appaltati a breve.





# Al via l'Ecomuseo della Valsugana: dalle sorgenti di Rava al fiume Brenta

Si chiamerà "Ecomuseo della Valsugana. Dalle sorgenti di Rava al Brenta" e riunirà otto Comuni. L'annuncio è stato dato dall'assessore Luca Guerri in consiglio comunale, che per primo ne ha approvato il progetto e la convenzione per la gestione associata. Finalmente, dopo tanti travagli, si può (ri)partire. Per ripercorrere brevemente la storia, bisogna tornare indietro di qualche anno, quando ci sono le prime crepe nell'Ecomuseo del Viaggio tra i tre Comuni del Tesino e gli altri sei della Valsugana (Bieno, Strigno, Samone, Spera, Villa Agendo e Ivano Fracena), con la rottura in occasione della presentazione delle domande al bando europeo. Poi un anno di silenzio e la decisione del Tesino di andare per la propria strada (con l'Ecomuseo del Tesino, terra di viaggiatori), scendendo di fatto in due l'Ecomuseo del Viaggio. Quindi gli incontri tra gli altri Comuni, a cui si sono aggiunti Ospedaletto e Scurelle, per costituire un Ecomuseo della Valsugana. Che non prenderà il nome inizialmente pensato "Nell'antica giurisdizione di Ivano" ma "Dalle sorgenti di Rava al Brenta". Comune capofila sarà Strigno, referente Paolo Borgatta (responsabile del sistema bibliotecario Lagorai e della biblioteca di Strigno) e il Circolo Croxarie come associazione di riferimento. Nei prossimi mesi saranno istituiti il comitato di gestione e il comitato di indirizzo e sarà promossa la nascita di una "associazione di associazioni locali" per la realizzazione dei progetti in ambito ecomuseale. I costi di gestione saranno distribuiti tra le 8 amministrazioni al 50% in parti uguali e per l'altra metà in base al numero di abitanti. «La ristrutturazione del caselo nella frazione Casetta e quella del Mulino Melchiori, che non è però del Comune, sono le nostre priorità», ha concluso Guerri. Il primo impegno perseguito all'interno di questo progetto si è concretizzato nella realizzazione di una Mappa di Comunità, ossia di una rappresentazione cartacea del patrimonio, del paesaggio e dei saperi in cui i nostri paesi si riconoscono e che desiderano trasmettere alle generazioni future, nonché nella creazione di un sito internet ([www.ecovalsugana.net](http://www.ecovalsugana.net)).

Predisporre una mappa di comunità, processo culturale introdotto in Inghilterra all'inizio degli anni Ottanta, significa avviare un percorso finalizzato a ottenere un "archivio" permanente, e sempre aggiornabile, delle persone e dei luoghi di un territorio. Eviterà la perdita delle conoscenze puntuali dei luoghi, quelle che sono espressione di saggezze sedimentate raggiunte con il contributo di generazioni e generazioni. A tal fine sono state già avviate anche altre 2 iniziative che si realizzeranno entro l'anno, ovvero un archivio fotografico del territorio comunale e una sorta di archivio filmato contenente immagini e interviste a taluni personaggi che attraverso racconti delle proprie esperienze passate e/o presenti rappresenteranno una ricchezza da trasmettere alle generazioni future. Il gruppo di lavoro che ha lavorato per la realizzazione della Mappa di Comunità è stato: Adriana Stefani (coordinatrice), Nereo Tomaselli (disegni), Attilio Pedenzini (grafica, mappa CD, realizzazione sito web), Franco Bellin, Jennifer Bressanini, Paolo Carraro, Ezio Cescato, Nadia Dellamaria, Silvio Fedele, Luca Guerri, Franco Parotto, Maurizio Paternolli, Bruno Pecoraro, Cristina Romagna, Elvio Ropelato, Mario Sandri, Luana Tiso, Manuela Tiso, Silvano Tomaselli, Saverio Trisotto. L'Assessore Guerri coglie l'occasione per ringraziare tutti coloro che con costanza ed impegno hanno partecipato ai numerosi incontri.

IL CD E IL POSTER DELLA MAPPA SONO DISTRIBUITI GRATUITAMENTE PRESSO GLI UFFICI COMUNALI.



ECOMUSEO  
VALSUGANA  
DALLE SORGENTI DI RAVA AL BRENTA





# Centralina idroelettrica sul Rio Gallina

Già nel 2006 la giunta comunale aveva incaricato la ditta Energypower Srl per la predisposizione di uno studio di fattibilità al fine di verificare l'utilizzo a scopi idroelettrici del rio Gallina e del rio Lusumina. Lo studio accertò l'economicità dell'iniziativa per il rio Gallina in quanto, dalle valutazioni economiche di massima, era possibile ipotizzare un utile annuo di 83.000 euro. Si è quindi provveduto ad incaricare l'ingegnere Stefano Bonazza per la predisposizione dello studio e dei documenti preliminari relativi all'istanza di concessione a derivare ai fini idroelettrici e nell'aprile 2007 è stata fatta domanda al Servizio Utilizzazione delle Acque Pubbliche della Provincia. Nel dicembre 2008 la Giunta Provinciale ha dato riscontro alla richiesta avanzata dal comune di Bieno in merito alla concessione per l'utilizzo delle acque superficiali del rio Gallina, bocciando di fatto l'iniziativa. Sulla base delle indicazioni e valutazioni espresse dalla stessa e dai competenti uffici provinciali risulta infatti necessario riproporre sotto altra forma l'istanza di concessione a derivare con particolare riferimento al progetto gestionale che dovrà essere riferito sia al comune di Bieno che al comune di Pieve Tesino. Al fine di riproporre la domanda con le indicazioni necessarie per il possibile conseguimento dell'autorizzazione nel 2009 è stato richiesto un preventivo di parcella al tecnico già incaricato della predisposizione dei documenti preliminari, il quale ha presentato una spesa di 1.224 euro per la predisposizione dei nuovi documenti necessari alla ripresentazione della richiesta a derivare sul rio Gallina a fini idroelettrici presso il servizio provinciale competente.

Considerato che lo sfruttamento dell'acqua a tali scopi rappresenta, potenzialmente, la principale possibilità di sviluppo sostenibile del paese, che potrebbe contare su un'autonomia gestionale, l'amministrazione ha intenzione di ripresentare la domanda per la centralina sovraumunale, di seguito descritta.

L'impianto prevede la realizzazione di una centralina idroelettrica a quota 1.013 metri sul rio Chieppena (poco sopra la presa esistente, a quota 997 metri), e di fatto sul confine catastale tra i Comuni di Pieve Tesino e Bieno. L'opera di presa è invece situata ad una quota di 1.360 metri in località Ponte Longon su comune catastale di Bieno, con un bacino idrografico sotteso di 4,70 km<sup>2</sup> ricadente in comune catastale di Bieno e in parte su comune catastale di Strigno. Da una verifica planimetrica

effettuata, risulta che il tratto del rio Gallina e del rio Chieppena interessati dalla derivazione a scopo idroelettrico, misura complessivamente 977 metri di lunghezza (il rio Gallina per 570 metri ed il rio Chieppena per 407). Poiché il solo tratto confinante tra i due Comuni è quello di 407 metri del rio Chieppena, si propone il calcolo delle quote di partecipazione al progetto dei due Comuni proporzionalmente al tratto interessato ovvero 20,82% Pieve [(ml. 407\*100/977)/2] e 79,18% Bieno. L'impianto, si stima, produrrà 1.200.000 Kw/h annui per un introito annuo di 300.000 euro. Il costo per la realizzazione dell'opera è di circa 1.2milioni di euro.

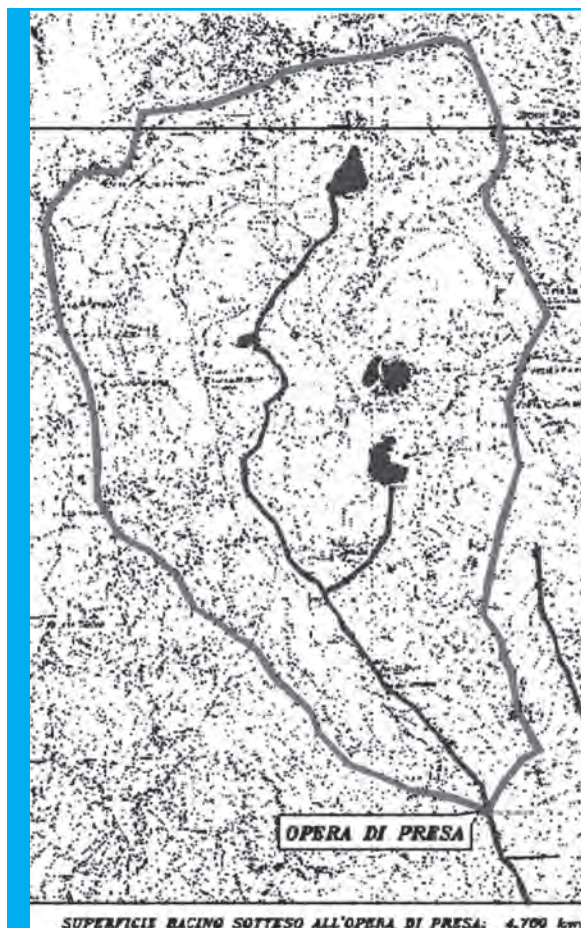

# LE DELIBERAZIONI DELLA GIUNTA COMUNALE

**117 (15.12.2011)** Servizio di Tesoreria del Comune: affidamento del servizio per il periodo 01/01/2012-31/12/2016 e approvazione schema di convenzione.

**118 (15.12.2011)** 4<sup>^</sup> prelievo dal fondo di riserva ordinario.

**119 (15.12.2011)** Approvazione contabilità finale, certificato di regolare esecuzione, quadro riepilogativo della spesa complessivamente sostenuta relativa ai lavori di ristrutturazione ed ampliamento della scuola dell'infanzia di Bieno.

**120 (15.12.2011)** Lavori di allargamento e sistemazione della strada intercomunale Bieno-Strigno-Samone, detta delle "Zunaghe". Incarico per il picchettamento per coordinate dei vertici della strada, alla studio tecnico PCM di Trento. Impegno della spesa.

**121 (15.12.2011)** Controllo della qualità dell'acqua erogata dall'acquedotto comunale. Affidamento incarico triennale per l'esecuzione dei controlli alla ditta Dolomiti Energia S.P.A., con sede in Trento.

**122 (15.12.2011)** Contratto di assistenza software con GISCO SRL di Lavis per l'anno 2012.

**123 (15.12.2011)** Liquidazione spese di rappresentanza.

**1 (26.01.2012)** Individuazione degli atti amministrativi gestionali devoluti alla competenza del responsabile della struttura e dei responsabili dei servizi per l'esercizio finanziario 2012.

**2 (26.01.2012)** Verifica regolare tenuta dello schedario elettorale.

**3 (26.01.2012)** Approvazione tariffe per l'anno 2012 per il servizio di acquedotto.

**4 (26.01.2012)** Esame ed approvazione delle tariffe per l'anno 2012 relative al servizio fognatura.

**5 (26.01.2012)** Approvazione piano di autocontrollo sulla qualità delle acque del comune di Bieno. (D.legs. n. 31 dd. 02.02.2010 e deliberazione G.P. n. 2906, dd. 10/12/2004).

**6 (23.02.2012)** Approvazione verbale di chiusura dell'esercizio finanziario 2011.

**7 (23.02.2012)** Approvazione schema del Bilancio di Previsione per l'esercizio 2012, della Relazione Previsionale e Programmatica e del Bilancio Pluriennale 2012/2014.

**8 (23.02.2012)** Presa d'atto dell'accordo in ordine alla modalità di utilizzo delle risorse del fondo denominato "Fondo per la riorganizzazione e l'efficienza gestionale" in sigla F.O.R.E.G. - sottoscritto il 25 gennaio 2012.

**9 (23.02.2012)** Presa d'atto dell'accordo per la modifica dell'allegato E) al CCPL 2002/2005 di data 20.03.2003, avente ad oggetto "Disciplina dell'indennità per lo svolgimento delle attività tecniche previste dall'articolo 119 del CCPL", nell'ambito del biennio economico 2008/2009 del CCPL del Comparto Autonomie Locali - area del personale non dirigenziale - sottoscritto il 25 gennaio 2012.

**10 (23.02.2012)** Interventi finalizzati al miglioramento dei patrimoni forestali ed alla difesa dei boschi dagli incendi da realizzare con il supporto della P.A.T. Servizio foreste e fauna - anno 2012.

**11 (23.02.2012)** Liquidazione rette ricovero Signor Del Negro Giuseppe ospite dell'Azienda Pubblica di Servizi

alla Persona "S. Lorenzo e S. Maria della Misericordia" di Borgo Valsugana.

**12 (23.02.2012)** Affidamento, alla Ditta Euroclean Multiservice di Borgo Valsugana, del servizio di pulizia degli edifici comunali dal 01/03/2012 al 28/02/2013.

**13 (16.03.2012)** Anticipazione di cassa per l'esercizio 2012. Richiesta al Tesoriere comunale.

**14 (16.03.2012)** Nomina Funzionario Responsabile dell'I. MU.P (Imposta Municipale Propria).

**15 (16.03.2012)** Approvazione delle tariffe per il servizio di raccolta e smaltimento dei rifiuti solidi urbani per l'anno 2012.

**16 (16.03.2012)** Lavori di completamento ristrutturazione e sistemazione scuola dell'infanzia di Bieno. Approvazione a tutti gli effetti del progetto. Esecuzione dei lavori in economia, con cottimo fiduciario, ex art. 32 DPGR 30.09.94 n. 12\_10/LEG. Impegno della spesa.

**17 (16.03.2012)** Rinnovo affittanza malga Fierollo, di proprietà comunale, dal 15.05.2012 al 15.10.2012.

**18 (16.03.2012)** Acquisto, mediante il sistema della trattativa privata diretta, dalla ditta Elettro DPD snc di Borgo Valsugana, di attrezzature per lo "Spazio giovani".

**19 (16.03.2012)** Erogazione contributo ordinario al Corpo dei Vigili del Fuoco Volontari di Bieno per l'anno 2012.

**20 (16.03.2012)** Erogazione contributo straordinario al Corpo Volontario dei Vigili del Fuoco di Bieno - anno 2012.

**21 (16.03.2012)** Erogazione contributo straordinario per manifestazione di tradizione e cultura locale - anno 2012.

**22 (29.03.2012)** Propaganda elettorale. Designazione e delimitazione degli spazi riservati alla propaganda per le consultazioni elettorali relative allo svolgimento del Referendum Provinciale Abrogativo del 29 aprile 2012.

**23 (29.03.2012)** Propaganda Elettorale Diretta. Delimitazione, ripartizione ed assegnazione spazi per affissioni di propaganda diretta per lo svolgimento del Referendum Provinciale Abrogativo del 29 aprile 2012.

**24 (29.03.2012)** Propaganda Elettorale Indiretta. Ripartizione ed assegnazione di spazi per le affissioni da parte di chiunque non partecipi direttamente allo svolgimento del Referendum Provinciale Abrogativo del 29 aprile 2012.

**25 (29.03.2012)** Acquisto dalla Ditta GISCO Srl, con sede in Lavis (TN), del software per la gestione dell'IMUP. Impegno di spesa.

**26 (29.03.2012)** Approvazione dello schema di conto consuntivo esercizio finanziario anno 2011.

**27 (29.03.2012)** Approvazione della relazione al rendiconto di gestione dell'esercizio finanziario 2011, ai sensi dell'art. 37 del D.P.Reg. 1 febbraio 2005, n. 4/L.

**28 (29.03.2012)** Autorizzazione alla Sig.ra Casagrande Ivana alla pavimentazione, modifica e manutenzione di un tratto della p.f. 2163/1 - vargà comunale C.C. Bieno.

**29 (10.05.2012)** 1<sup>^</sup> prelievo dal fondo di riserva ordinario.

**30 (10.05.2012)** Richiesta anticipazione a valere sulle disponibilità del fondo forestale provinciale di cui alla L.P. 23.05.2007 n. 11 da utilizzare per le opere di manutenzione straordinaria viabilità forestale Bosco di Guizza: strada forestale "Col dei Osei" - Ramale "Ponte Longon" - Ramale "Villa Pia" - ramale "Col dei Osei" - ramale "Bodo" in C.C. Bieno.

**31 (10.05.2012)** Concorso spesa assegnazione lavoratori per interventi di riqualificazione di aree verdi sul territorio comunale nell'ambito del programma del Servizio



Conservazione della Natura e Valorizzazione Ambientale della P.A.T. – anno 2012.

**32 (10.05.2012)** Realizzazione di un impianto idroelettrico ad acqua fluente sul torrente Lusumina in associazione con il comune di Strigno. Impegno di spesa per la quota parte relativa alla progettazione di massima.

**33 (10.05.2012)** Concessione in uso gratuito a Trentino Network S.r.l. di aree comunali in C.C. Bieno da destinare alla collocazione di cartelli infrastruttura della rete wireless.

**34 (10.05.2012)** Approvazione ed istituzione dell'Albo dei beneficiari di provvidenze di natura economica, ai sensi e per gli effetti del D.P.R. 118/2000. - Anno 2011.

**35 (10.05.2012)** Liquidazione al Comune di Strigno delle spese relative alle Gestioni Associate Centrali Rava e Acquedotto di Rava - anno 2011.

**36 (10.05.2012)** Liquidazione spese di rappresentanza.

**37 (10.05.2012)** Liquidazione rette ricovero Signor Del Negro Giuseppe ospite dell'Azienda Pubblica di Servizi alla Persona "S. Lorenzo e S. Maria della Misericordia" di Borgo Valsugana.

**38 (10.05.2012)** Liquidazione al Consorzio Vigilanza Boschiva quota parte spesa per liquidazione TFR al dipendente Menguzzo Massimo cessato dal servizio.

**39 (25.05.2012)** Costituzione del fondo relativo all'indennità per il personale tecnico del Comune e liquidazione della quota parte relativa alla progettazione/direzione lavori.

**40 (25.05.2012)** Erogazione acconto contributo straordinario per manifestazione "LUCI E OMBRE DEL LEGNO" – edizione 2012.

**41 (25.05.2012)** Bollettino comunale; designazione nuovo Direttore responsabile ed impegno della spesa.

di imposta 2012.

**4 (16.03.2012)** Riduzione totale dell'addizionale comunale sull'accisa erariale applicata ai consumi di energia elettrica.

**5 (16.03.2012)** Revoca convenzione sottoscritta in data 08.11.2006 e contemporanea approvazione della convenzione e del progetto tra i comuni di Bieno, Ivano Fracena, Ospedaletto, Samone, Scurelle, Spera, Strigno e Villa Agnedo per la gestione associata e coordinata dell'Ecomuseo della Valsugana, dalle sorgenti di Rava al Brenta.

**6 (16.03.2012)** Approvazione modifiche al regolamento che disciplina la tariffa per la gestione dei rifiuti solidi urbani.

**7 (16.03.2012)** Esame e approvazione del bilancio di previsione dell'esercizio finanziario 2012, della relazione revisionale e programmatica e del bilancio pluriennale 2012/2014.

**8 (16.03.2012)** Approvazione del Conto consuntivo dell'esercizio finanziario 2011 del Corpo dei Vigili del Fuoco Volontari di Bieno.

**9 (16.03.2012)** Approvazione bilancio di previsione dell'esercizio finanziario 2012 del Corpo dei Vigili del Fuoco Volontari di Bieno.

**10 (16.03.2012)** Lettura ed approvazione verbali della seduta odierna.

**11 (25.05.2012)** Approvazione del rendiconto dell'esercizio finanziario 2011.

**12 (25.05.2012)** Prima variazione al bilancio di previsione per l'esercizio finanziario 2012.

**13 (25.05.2012)** Approvazione modifiche allo Statuto della Società "Azienda per il Turismo Valsugana Società Cooperativa".

**14 (25.05.2012)** Approvazione Regolamento per l'uso dei campi da calcio e polifunzionale

**15 (25.05.2012)** Esame ed approvazione regolamento per la disciplina della raccolta dei funghi.

**16 (25.05.2012)** Approvazione del regolamento comunale del servizio acquedotto.

**17 (25.05.2012)** Inserimento degli interventi denominati "Riqualificazione piazza e parcheggio" e "Risanamento p.ed. 164-169/1 in c.c. di Bieno" nel programma opere pubbliche dell'ente".

**18 (25.05.2012)** Revoca della deliberazione consiliare n.11 del 20/04/2007 avente ad oggetto: "Alienazione della p.f. 1968/5 in c.c. di Bieno, di mq.563, al signor Marietti Corrado Mauro, al prezzo di euro 31.971,35" e attivazione di un nuovo procedimento di vendita.

**19 (25.05.2012)** Lettura ed approvazione verbali della seduta odierna.

## LE DELIBERAZIONI DEL CONSIGLIO COMUNALE

**1 (26.01.2012)** Lavori di sistemazione ed adeguamento del cimitero comunale di Bieno; approvazione del progetto preliminare.

**2 (26.01.2012)** Lettura ed approvazione verbali della seduta odierna.

**3 (16.03.2012)** Imposta Municipale Propria (I.M.U.P.). Approvazione del Regolamento per la disciplina dell'I.M.U.P. - Determinazione aliquote e detrazione per l'anno

### MODIFICA AL PROGETTO DELLA VARIANTE DEL TESINO

E' stato modificato il progetto da 46 milioni di euro della variante di Strigno alla Provinciale del Tesino. La Provincia in marzo aveva comunicato a coloro che sarebbero stati interessati dagli espropri i particolari del progetto, in modo da consentire di esprimere delle osservazioni, che non sono tardate ad arrivare da parte dei comuni di Bieno, Scurelle, Strigno, e del Servizio Gestione strade della Provincia. Il progetto dei lavori è stato in parte, quindi, modificato. Le variazioni riguardano il prolungamento di un marciapiede a Scurelle fino allo stabilimento dell'EuroBrico, l'estensione dell'esproprio di alcuni tratti di strada comunali che ricadono su proprietà privata richiesti dal Comune di Bieno, la realizzazione di un marciapiede attorno alla rotatoria che sorgerà a Strigno e la revisione di un accesso privato che si innesta nella rotatoria richiesta dalla Provincia. Nei Comuni interessati alle modifiche sono stati depositati i nuovi disegni che possono essere oggetto di ulteriori osservazioni. Il progetto sarà quello originario ed è stato affidato all'ingegner Erino Bombardelli.



# Una tonnellata di grana per aiutare l'Emilia

In una settimana sono stati raccolti ordini per oltre una tonnellata di formaggio. Più precisamente 1.115 kilogrammi di Parmigiano Reggiano. E' questa la risposta di Bieno per aiutare le popolazioni dell'Emilia Romagna colpite lo scorso maggio dal terremoto. L'iniziativa, volta all'acquisto di formaggio grana da una latteria della regione che a seguito del sisma si è trovata in grossa difficoltà, è partita dall'amministrazione di Bieno, e più precisamente dall'assessore Luca Guerri, e da alcune associazioni del paese, anche su invito del Consorzio Tutela Parmigiano Reggiano. "L'idea è quella di aiutare in qualche modo il popolo emiliano. Non risolveremo grandi problemi, ma la nostra goccia contribuirà ad alimentare il fiume della solidarietà" spiega. Il terremoto infatti non ha causato solo vittime e danni ad abitazioni, chiese e pubblici



edifici ma ha anche messo in ginocchio l'economia di queste terre, colpendo fabbriche ma anche il settore zootecnico: nei magazzini di stagionatura del parmigiano sono cadute e in alcuni casi andate distrutte oltre 300mila forme da 40 kg ognuna, per un danno complessivo stimato in 80milioni di euro.

Per questo è stato organizzato un acquisto collettivo di formaggio prodotto da una delle aziende maggiormente colpite dal sisma. Un acquisto diretto in azienda, senza intermediazione di terzi. E' stata quindi contattata la latteria sociale Lora, una società cooperativa agricola con sede a Campegine in provincia di Reggio Emilia. La stessa ha dato la disponibilità per la fornitura di pezzi sottovuoto da 1 kg e da 1,5 kg di Parmigiano Reggiano Dop. Due i tipi di prodotti acquistabili: stagionato 12 mesi a 9 euro (il valore di vendita in negozio è normalmente attorno



ai 14 euro) oppure stagionato 24 mesi al prezzo di 13,50 euro (qui il valore di vendita in negozio è di circa 22 euro). Le adesioni sono state raccolte presso gli uffici comunali da giovedì 7 a giovedì 14 giugno. Ordini che sono arrivati numerosi, superando di gran lunga le aspettative dei promotori. "Quando abbiamo preso contatti con la latteria sociale, avevamo pensato di arrivare a raccogliere adesioni per 3-400 chili. Ma quando ci siamo messi a fare i conti siamo rimasti piacevolmente stupiti. Più di una tonnellata di grana suddivisa in 115 ordini. Incredibile" aggiunge l'assessore Luca Guerri, Un maxi-ordine per un controvalore di ben 13.084 euro. Denaro che è stato anticipato dai cittadini e che è stato inviato direttamente al caseificio. Il tempo tecnico all'azienda per evadere l'ordine, in una situazione che come si può immaginare è tutt'altro che semplice, e le famose pezze sono state consegnate agli acquirenti sabato 21 luglio dalle 9 alle 12 presso il magazzino dei Vigili del fuoco. Causa problemi di confezionamento della latteria non sono state effettuate pezzature da 1,5 kg ma solo da 1 kg. I prezzi, inoltre, hanno subito lievi scostamenti in quanto non è stato possibile effettuare tagli precisi (il peso dei singoli pezzi varia tra 0,950 e 1,080 kg). "Ringrazio quanti hanno aderito con grande spirito di altruismo e generosità a questa iniziativa benefica di "acquisto collettivo solidale" conclude l'assessore Guerri.



DAL  
COM  
UNE

# L'IMUP



**La nuova imposta sugli immobili introdotta con il decreto "Salva Italia" dal governo Monti che sostituisce l'ICI.**

#### Quando si versa

L'imposta va versata in due rate, l'acconto dal 1° al 16 giugno (18 giugno per il 2012) e il saldo dal 1° al 16 dicembre (17 dicembre per il 2012).

Per l'anno 2012 l'imposta dovuta per l'abitazione principale e per le relative pertinenze potrà essere versata in tre rate 16 giugno (18 giugno per il 2012), 16 settembre (17 settembre per il 2012), 16 dicembre (17 dicembre per il 2012).

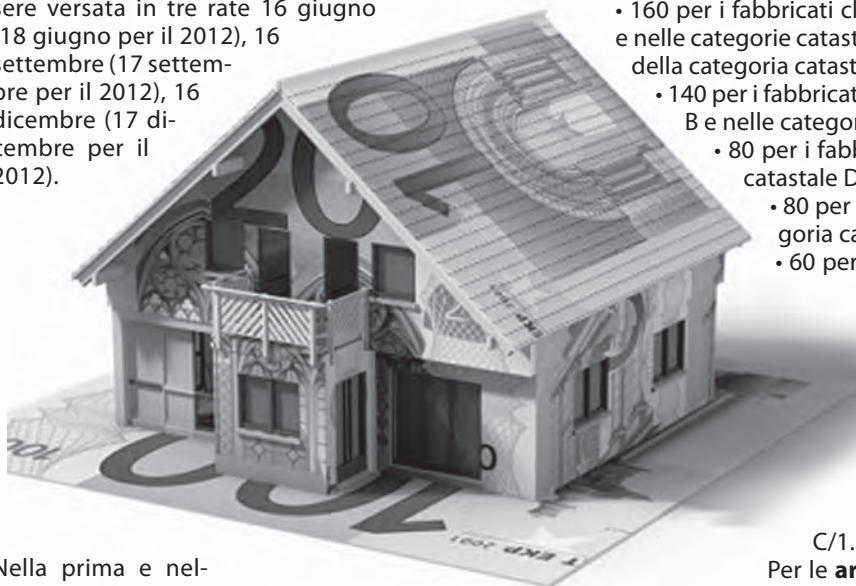

Nella prima e nella seconda rata si pagherà un terzo dell'imposta calcolata applicando l'aliquota di base e le detrazioni previste, mentre nella terza rata si pagherà il saldo dell'imposta complessivamente dovuta per l'intero anno con conguaglio sulle precedenti rate. E' possibile, inoltre, il pagamento in unica soluzione entro il termine previsto per il versamento dell'acconto (18 giugno 2012).

#### Come si versa

Utilizzando esclusivamente il modello F24 (che può essere pagato in qualsiasi sportello bancario e postale). Dal 1° dicembre si potrà utilizzare anche il bollettino di c/c postale.

#### Chi paga

L'imposta municipale propria ha per presupposto il possesso di fabbricati e aree fabbricabili. Nei Comuni del Trentino Alto Adige non si deve pagare l'IMUP per i terreni agricoli.

#### Come si determina il valore degli immobili

Per i fabbricati iscritti in catasto, il valore è costituito da quello ottenuto applicando all'ammontare delle rendite risultanti in catasto, vigenti al 1° gennaio dell'anno di imposizione, rivalutate del 5 per cento, i seguenti moltiplicatori:

- 160 per i fabbricati classificati nel gruppo catastale A e nelle categorie catastali C/2, C/6 e C/7, con esclusione della categoria catastale A/10;
- 140 per i fabbricati classificati nel gruppo catastale B e nelle categorie catastali C/3, C/4 e C/5;
- 80 per i fabbricati classificati nella categoria catastale D/5;
- 80 per i fabbricati classificati nella categoria catastale A/10;
- 60 per i fabbricati classificati nel gruppo catastale D, ad eccezione dei fabbricati classificati nella categoria catastale D/5; tale moltiplicatore è elevato a 65 a decorrere dal 1° gennaio 2013;
- 55 per i fabbricati classificati nella categoria catastale C/1.

Per le **aree fabbricabili** il valore è costituito da quello venale in comune commercio determinato avendo riguardo alla zona territoriale di ubicazione, all'indice di edificabilità, alla destinazione d'uso consentita, agli oneri per eventuali lavori di adattamento del terreno necessari per la costruzione, ai prezzi medi rilevati sul mercato dalla vendita di aree aventi analoghe caratteristiche.

Nell'intento di ridurre l'insorgenza di contenzioso il Comune ha fissato (ai sensi del comma 1 lettera g) dell'art. 59 del D.Lgs 446/97), i valori delle aree fabbricabili da utilizzare al fine di evitare l'accertamento. Per informazioni circa la corretta determinazione del valore delle aree fabbricabili rivolgersi all'Ufficio Tributi del Comune.







### Come si determina l'imposta

L'imposta dovuta per l'anno 2012 è determinata applicando al valore del fabbricato e dell'area fabbricabile, così come appena specificato, le aliquote vigenti. Il Comune di Bieno, per il 2012, ha deciso di applicare le seguenti aliquote:

- 0,4% per le abitazioni principali e per una pertinenza in ciascuna delle categorie catastali C2, C6 e C7;
- 0,783% su tutti gli altri immobili, comprese quindi le aree fabbricabili;
- 0,2% per i fabbricati rurali ad uso strumentale.

### Agevolazioni IMUP per l'abitazione principale

Le agevolazioni si applicheranno solo sull'abitazione dove il contribuente "e il suo nucleo familiare dimorano abitualmente e risiedono anagraficamente" e "si applicano per un solo immobile".

Dall'imposta dovuta per l'abitazione principale e per le relative pertinenze si detraggono, fino a concorrenza del suo ammontare, una detrazione di Euro 200; questa detrazione è maggiorata di Euro 50 per ciascun figlio di età non superiore a ventisei anni (fino al compimento del 26° anno), purché dimorante abitualmente e residente anagraficamente nell'unità immobiliare adibita ad abitazione principale. L'importo complessivo della maggiorazione, al netto della detrazione di base, non può superare l'importo massimo di Euro 400 (corrispondente a 8 figli), da intendersi pertanto in aggiunta alla detrazione di base di Euro

200,00.

L'aliquota e le detrazioni previste per l'abitazione principale spettano anche agli immobili posseduti a titolo di proprietà o di usufrutto da anziani o disabili che acquisiscono la residenza in istituti di ricovero o sanitari a seguito di ricovero permanente, a condizione che la stessa non risulti locata;

Ai fini IMUP, l'assegnazione della casa coniugale al coniuge disposta a seguito di provvedimento di separazione legale, annullamento, scioglimento o divorzio, si intende in ogni caso effettuata a titolo di diritto di abitazione.

Non sono più previste le agevolazioni per gli immobili dati in uso gratuito ai figli o ai genitori, così come quelle per gli immobili affittati a soggetti residenti.

Il pagamento dell'imposta deve essere effettuato con arrotondamento all'euro per difetto se la frazione è inferiore a 49 centesimi, ovvero per eccesso se superiore a detto importo (es. Euro 105,36= 105,00 e 81,51 = 82,00). I versamenti non devono essere eseguiti quando l'importo annuo complessivo dell'IMUP risulta inferiore o uguale a Euro 12,00.

Allo Stato verrà destinata la metà del gettito calcolato applicando l'aliquota dello 0,76 alla base imponibile di tutti gli immobili, escluse le abitazioni principali e gli edifici rurali ad uso strumentale.

### Il modello F24

L'Amministrazione Comunale, allo scopo di migliorare la qualità del servizio e facilitare il pagamento dell'imposta, ha deciso di gestire in modo autonomo, attraverso le proprie risorse interne, oltre alla predisposizione, anche la spedizione, ai propri contribuenti, del modello di pagamento (F24), precompilato per il pagamento dell'IMUP. La documentazione necessaria per procedere al pagamento dell'imposta, consistente nel modello F24 e da una scheda riepilogativa degli immobili che risultano posseduti da ciascun contribuente in base agli archivi comunali per l'anno 2012, verrà inviata ai contribuenti in occasione delle scadenze delle rate (18/06/2012 e 17/12/2012).

**Per informazioni e chiarimenti contattare l'Ufficio Tributi: 0461 – 596166 (Samonati Ezio).**

### APPALTO PER IL QUARTO LOTTO DI RAVA

L'agenzia Provinciale per gli Appalti e Contratti - Ufficio Gestione Gare, giusta delega del Comune di Strigno, ai sensi della convenzione n. 119 dd 14 ottobre 2011, ha indetto una procedura aperta con il criterio di aggiudicazione dell'offerta economicamente più vantaggiosa ai sensi dell'art. 39, comma 1, lett. b) della L.P. 26/1993 e con le modalità procedurali, per quanto compatibile, dell'art. 120 del DPR 207/2010 per l'appalto dei "Lavori di completamento e ristrutturazione acquedotto di Rava, quarto lotto", per l'importo a base di gara di 3.000.219,76 euro.

Le ditte interessate hanno potuto presentare l'offerta all'Agenzia per gli Appalti e Contratti - Ufficio Gestione Gare, Trento - Via Dogana 8, 1° piano - stanza 101. Il bando di gara, i modelli per rendere le dichiarazioni per la partecipazione e la lista delle categorie di lavoro e forniture erano disponibili all'indirizzo di cui sopra. Bando di gara, modelli per rendere le dichiarazioni per la partecipazione e l'elaborato "Parametri e criteri di valutazione delle offerte" si trovano sul sito [www.appalti.provincia.tn.it](http://www.appalti.provincia.tn.it). Il termine di presentazione delle offerte era fissato per il giorno martedì 24 luglio 2012.



DAL  
COMUNE

# Il BIM Brenta informa...



In questo primo semestre 2012 l'attività del Consorzio Bim Brenta è proseguita su più fronti e cercherò con questo articolo di portare alla vostra attenzione alcune iniziative, parte delle quali si sono già svolte e concluse in questo primo semestre e altre che invece proseguiranno anche nei prossimi mesi.

## ECOPAGELLA DI CAPITAN ECO

Il principale progetto già concluso in quanto coincidente con la durata dell'anno scolastico è stata l'Ecopagella di Capitan Eco che ci ha visti presenti in quasi tutte le scuole della Valsugana e del Primiero. Questo rappresenta già un risultato importante in quanto sarà sempre più importante nel prossimo futuro avere una certa dimensione territoriale per poter effettuare dei progetti di qualità in modo da poter contenere i relativi costi. Un ringraziamento particolare va a tutti gli insegnanti delle scuole aderenti in quanto hanno reso possibile questo canale di comunicazione scuola-alunni-famiglie che è molto importante e certamente efficace.

I numeri di questo primo anno di progetto sono i seguenti: 30 le scuole coinvolte per un totale di 72 classi e 1.000 alunni, e soprattutto 6.200 adulti che sono stati intervistati tramite le Eco-pagelle dai ragazzi delle scuole elementari. E' molto importante perché all'interno della stessa iniziativa siamo riusciti a coinvolgere e quindi a veicolare dei messaggi di comunicazione ambientale e sostenibilità economica, sia ai ragazzi ma anche ai genitori e agli adulti in generale. Il progetto sarà riproposto anche per il prossimo anno scolastico con alcune novità: la principale sarà quella di abbinare ai laboratori sui temi dell'energia, dell'acqua e dei rifiuti e al concorso dell'Ecopagella la progettazione di una mascotte del Bim Brenta che identifichi tutte le iniziative che verranno fatte anche in futuro su tali argomenti e che potrebbe essere utilizzata anche dai Comuni consorziati per altri progetti sul territorio.



Sandro Beber

## CAMPIONATO BIM COMUNE SOSTENIBILE

Un'altra iniziativa che abbiamo promosso in questi ultimi mesi è stato il "Campionato Bim - Comune sostenibile 2012" che mira a valorizzare i Comuni di tutti e quattro i Consorzi Bim del Trentino che dimostrano di gestire in maniera oculata le risorse idriche ed energetiche. In particolare le amministrazioni comunali che aderiscono a questo campionato si impegnano a migliorare l'utilizzo delle loro risorse idriche, incentivare maggiormente l'impiego dei pannelli solari termici e fotovoltaici, sia nel settore privato che in quello pubblico e diminuire i consumi di energia elettrica sul territorio comunale. L'iniziativa invita anche i Comuni a stimolare e coinvolgere la

propria cittadinanza nell'adottare comportamenti più parsimoniosi e migliori stili di vita. Il Comune vincitore per ogni Consorzio BIM sarà premiato con un Totem/trofeo da esporre sul territorio e con un premio in denaro di 5.000 euro.

## ESPERIENZE IN UE

Nel corso del mese di maggio, per far conoscere meglio le opportunità offerte dall'Unione Europea, abbiamo promosso tre serate, in collaborazione con Europe Direct Trentino, per fare il punto sulla vasta gamma di iniziative presenti a livello europeo interessanti anche per la nostra dimensione locale. Non solamente iniziative a carattere economico ma anche sociale e di mobilità al fine di favorire lo scambio di esperienze all'interno del territorio europeo. A tal fine ci permettiamo di segnalare a tutti i giovani che fossero interessati a delle esperienze, anche di breve durata tramite workshop all'estero, il sito relativo ai programmi di apprendimento permanente (LLP) nella sezione relativa al programma settoriale GRUNDTVIG ([www.programmallp.it](http://www.programmallp.it))

## I BANDI

Per quanto riguarda la comunicazione abbiamo interamente rinnovato il nostro sito e vi invitiamo a visi-



tarlo ([www.bimbrenta.it](http://www.bimbrenta.it)). All'interno troverete anche tutti i bandi che sono ancora attualmente in vigore e che scadranno entro la fine del 2012.

Ve li riporto sinteticamente, all'interno del sito trovate tutte le caratteristiche nel dettaglio e la modulistica eventualmente da utilizzare.

Bando per l'assegnazione di contributi in conto capitale ai proprietari di edifici civili per interventi di risparmio energetico e l'impiego delle fonti alternative di energia (installazione pannelli solari termici, fotovoltaici, coibentazioni di murature perimetrali e/o tetti, realizzazione di impianti di riscaldamento con l'impiego di generatore a pompa di calore abbinato

ad impianto fotovoltaico). Scadenza presentazione domande: 15 novembre 2012.

Bando per l'assegnazione di contributi in conto capitale finalizzato a interventi di recupero delle acque piovane per uso domestico. Scadenza presentazione domande: 15 novembre 2012.

Bando di concorso per tesi di laurea che valorizzano le risorse del territorio del Consorzio Bim Brenta (riguarda le tesi discusse nel corso del 2011). Scadenza presentazione domande: 31 ottobre 2012.

Bando di concorso, in collaborazione con Federbim, per l'assegnazione del premio "Federbim Valsecchi" (energie rinnovabili, soluzioni innovative ed efficienti attraverso la proposta di nuove tecnologie per un compiuto sviluppo della green economy sui territori locali). Scadenza presentazione domande: 14 settembre 2012.

Ricordiamo inoltre l'iniziativa a favore delle imprese artigiane, agricole e turistico-ricettive del nostro territorio per la concessione di mutui agevolati destinati ad investimenti finalizzati al miglioramento dell'azienda. L'abbattimento del tasso di interesse è di circa 3 punti percentuali e consente, specialmente in questo periodo, di abbattere significativamente il costo del finanziamento.

Siamo sempre a disposizione per dare tutte le spiegazioni necessarie per sfruttare al meglio le opportunità offerte e per raccogliere commenti e suggerimenti utili per migliorare e per attuare nuovi progetti rivolti al nostro territorio. Potete contattarci anche via mail scrivendo a [presidente@bimbrenta.it](mailto:presidente@bimbrenta.it).

Il presidente  
**Sandro Beber**

### INAUGURATO A STRIGNO IL MERCATO CONTADINO

Dalla terra al consumatore. E' questo lo spirito del primo mercato contadino della Valsugana orientale, inaugurato a Strigno il 30 giugno scorso. Il colore giallo degli stand ha animato la mattinata, arricchita dalla presenza di animali della fattoria e da una dimostrazione della lavorazione della lana con maestre feltraie.

Stand che ogni sabato mattina fino alle ore 13, per l'intera estate, accoglieranno i visitatori in Piazza Maggiore, davanti al Municipio. A proporre i propri prodotti agricoli sono le aziende agricole locali Pangea, Monti e cielo, Francesco Lenzi, Maso Moser, Nicola Nervo, Ruggero Tomaselli e Igor Busarello. L'iniziativa è stata promossa dall'Assessorato alle attività economiche del Comune. Da diversi mesi infatti il vicesindaco Luca Tomaselli sta lavorando per portare qui il mercato contadino, "Il progetto è in cantiere da molto tempo e ha richiesto un complesso lavoro di coinvolgimento delle piccole aziende della zona ma crediamo fortemente che darà ulteriore valore aggiunto all'economia locale da un lato e alle scelte alimentari dei consumatori dall'altro" spiega. I prodotti infatti passano direttamente dal produttore al consumatore attraverso un preciso regolamento disciplinare volontario sottoscritto da ciascuna azienda.

Il mercato è gestito dalla Coldiretti che, attraverso il progetto «Campagna Amica», garantisce il controllo di qualità e la provenienza di quanto i cittadini troveranno ogni settimana sui banchi vendita. Ogni stand riporta l'insegna "Mercato di campagna amica" e i consumatori troveranno all'ingresso della piazza una tabella con i prezzi praticati.

L'iniziativa ha ottenuto anche il patrocinio e la collaborazione del nascente Ecomuseo della Valsugana - Dalle sorgenti di Rava al Brenta.



# Referendum abrogativo delle Comunità di Valle

Con decreto del Presidente della Provincia è stato indetto per domenica 29 aprile 2012 il Referendum provinciale abrogativo di alcune disposizioni della Lp del 16 giugno 2006 n. 3 (Norme in materia di governo dell'autonomia del Trentino) avente per oggetto "Abrogazione delle Comunità di Valle". Un referendum promosso dalla Lega Nord che però non ha raggiunto il quorum (50%+1 dei votanti). Alle urne delle 528 sezioni elettorali infatti si sono recati solo 113.157 cittadini trentini dei 413.315 aventi diritto, pari al 27,38%. Per quanto riguarda il risultato ha vinto il sì con il 93,56% dei voti validi. Più alta la percentuale per quanto riguarda l'ambito della Comunità Valsugana e Tesino dove nelle 31 sezioni ha votato il 31,03% degli aventi diritto (7.104 su 22.895), con la vittoria del sì al 93,36%. Per quel che riguarda il Comune di Bieno hanno votato 133 persone su 384, ovvero il 34,64%. Qui il sì ha raggiunto il 96,90% (ovvero 125 voti), 4 i no (il 3,10%), 1 scheda bianca e tre le nulle.



COMUNI	SÌ	NO	BIANCHE	NULLE	VOTI	ELETTORI	VOTANTI	%
Bieno	96,90% (125)	3,10% (4)	1	3	133	384	133	34,64
Borgo Valsugana	94,48% (1.625)	5,52% (95)	7	8	1.735	5.508	1.735	31,50
Carzano	96,25% (154)	3,75% (6)	4	0	164	429	164	38,23
Castello Tesino	91,76% (323)	8,24% (29)	1	2	355	1.272	355	27,91
Castelnuovo	91,61% (273)	8,39% (25)	4	3	305	833	305	36,61
Cinte Tesino	91,45% (107)	8,55% (10)	2	3	122	370	122	32,97
Grigno	95,75% (473)	4,25% (21)	4	3	501	2.013	501	24,89
Ivano-Fracena	83,33% (75)	16,67% (15)	0	1	91	291	91	31,27
Novaledo	88,56% (178)	11,44% (23)	0	3	204	831	204	24,55
Ospedaletto	95,31% (203)	4,69% (10)	1	0	214	669	214	31,99
Pieve Tesino	92,95% (145)	7,05% (11)	1	3	160	629	160	25,44
Roncegno Terme	93,43% (597)	6,57% (42)	2	2	643	2.425	643	26,52
Ronchi Valsugana	88,33% (106)	11,67% (14)	1	1	122	374	122	32,62
Samone	93,37% (155)	6,63% (11)	2	0	168	465	168	36,13
Scurelle	95,55% (365)	4,45% (17)	2	1	385	1.121	385	34,34
Spera	93,30% (209)	6,70% (15)	3	0	227	477	227	47,59
Strigno	93,20% (329)	6,80% (24)	2	4	359	1.253	359	28,65
Telve	91,97% (504)	8,03% (44)	4	3	555	1.672	555	33,19
Telve di Sopra	89,95% (179)	10,05% (20)	2	1	202	538	202	37,55
Torcegno	95,14% (176)	4,86% (9)	1	2	188	591	188	31,81
Villa Agnedo	92,16% (247)	7,84% (21)	0	3	271	750	271	36,13
<b>TOTALE</b>	<b>93,36% (6.548)</b>	<b>6,64% (466)</b>	<b>44</b>	<b>46</b>	<b>7.104</b>	<b>22.895</b>	<b>7.104</b>	<b>31,03</b>



# 70 anni di ordinazione per Monsignor Luigi Molinari

Domenica 22 aprile 2012 la nostra Comunità ha festeggiato a Roma, presso il Santuario di S. Rita da Cascia, i settant'anni di ordinazione sacerdotale di Mons. Luigi Molinari, sacerdote cresciuto a Bieno e trasferitosi presto a Roma, dopo esser stato per alcuni anni vicario parrocchiale in Val di Fiemme e parroco in Alto Adige, incaricato ad essere rettore del già citato santuario nel 1959 ed in seguito canonico della Basilica di S. Pietro.

Il nostro paese è stato rappresentato da Stefano Lucca, consigliere comunale, il quale al termine della S. Messa ha consegnato, a nome della Comunità, una targa ricordo rappresentante lo stemma del Comune di Bieno. Era presente alla celebrazione anche Giovanni Molinari di Strigno, congiunto del prelado festeggiato.

L'augurio è di ritrovarsi ancora per festeggiare qualche altro felice traguardo tutti assieme e di continuare sempre sulla via seguita fino ad ora, come ricordato nel discorso tenuto da Stefano Lucca prima della consegna della targa: "Reve-

rendo Padre, con le parole dell'Apostolo Paolo, «ringraziamo con gioia Dio, Padre del Signore nostro Gesù Cristo, che ci ha messi in grado di partecipare alla sorte dei Santi nella luce» in questa Liturgia Eucaristica, che per me, rappresentante della Parrocchia di S. Biagio e del Comune di Bieno, suo paese di origine, e per il parente Giovanni acquista un valore più grande. Siamo infatti venuti fin qui per festeggiare con Lei i Suoi 70 anni di ordinazione presbiterale. Certo, noi con questa S. Messa abbiamo ringraziato il Signore per aver donato alla Chiesa Universale, ma soprattutto alla Diocesi di Roma ed alla Parrocchia di Bieno, un valido sacerdote come Lei, quale Suo ministro; ed allo stesso tempo lo invociamo, perchè come «nella sua immensa bontà, Lo ha chiamato all'intima comunione con Cristo eterno sacerdote nel servizio della Chiesa», così lo renda sempre dedito ad esprimere «nella santità della vita il mistero che celebra all'altare»."

**Stefano Lucca**



# Alpini: festa solidale in malga

## VICENZA TURISTICA E LA TRATTORIA DA PIERO

L'attività 2012 del Gruppo Alpini di Bieno è iniziata con una gita nella città di Vicenza l'ultima domenica di maggio. Tanto inaspettata quanto gradita l'adesione all'iniziativa che ha visto costretto il gruppo a noleggiare un pullman da 60 posti anziché da 54 come inizialmente previsto. Alla gita hanno partecipato i fedelissimi di sempre con qualche aggiunta di alcuni ospiti che per la prima volta si sono uniti al gruppo, dimostrando alla fine di aver ben gradito l'organizzazione e la compagnia. Giunti a Vicenza, l'appuntamento con Monica, una guida turistica che ci ha accompagnato al Teatro Olimpico e poi nel centro storico lungo vicoli e viali della "Venezia antica". A pranzo poi tutti insieme alla "Trattoria da Piero" per una abbuffata di pesce da leccarsi i baffi. Qui la giornata se ne andata via senza nemmeno accorgersene, tanto che gli organizzatori hanno dovuto faticare alquanto per caricare tutti sul pullman per il viaggio di ritorno. Alla sera infine tutti felici e soddisfatti per aver trascorso una bella giornata tra amici in compagnia di una sana e rigenerante allegria. Il Gruppo Alpini ringrazia di cuore tutti coloro che hanno aderito all'iniziativa e soprattutto coloro che l'hanno fortemente caldeggiata. Alla prossima!



## UNA RACCOLTA FONDI PER I TERREMOTATI DELL'EMILIA

Si è svolta domenica 1 luglio la IV° edizione della Festa a Malga Fierollo, che quest'anno ha avuto un sapore particolare. Tutti sapranno del terremoto che ha colpito l'Emilia Romagna il 20 e 29 maggio scorso e di come esso abbia messo in ginocchio un'intera regione. Anche il Gruppo Alpini di Bieno non poteva rimanere indifferente verso questo disastro dalle enormi proporzioni e si è subito attivato per cercare di dare un suo contributo. Quale cosa più logica e più semplice, se non quella di destinare il ricavato della Festa a Malga Fierollo in favore di queste popolazioni duramente colpite negli affetti e nelle loro cose materiali più care. E la gente di Bieno e della valle ha risposto alla grande, raggiungendo in tanti la Malga, chi in auto chi a piedi, e lasciando con la loro presenza un segno intangibile. L'esito non poteva essere che positivo, tanto che al termine della festa il ricavato è stato di 845 euro, denaro che contribuirà a sostenere un progetto di ricostruzione nelle zone terremotate, progetto che è in fase di definizione tra le Amministrazioni locali emiliane, la Provincia Autonoma di Trento, la Sezione Ana e i NU.VOL.A. di Trento. Si ringraziano per la collaborazione offerta per il buon esito dell'iniziativa, il Comune di Bieno, il Corpo dei Vigili del Fuoco Volontari di Bieno, l'Associazione del Cavallo Avelignese, la Macelleria Zampiero Oscar di Borgo e la Guida Alpina Franco Melchiorri di Strigno con i suoi collaboratori.

**Riccardo Molinari**

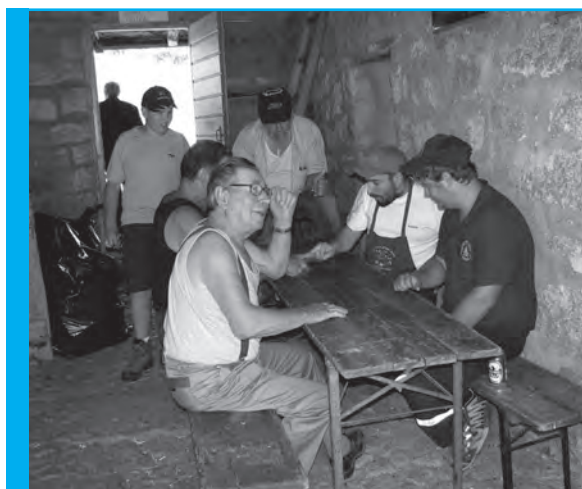



# Vietato ai maggiori 2012

Dal 18 al 26 agosto prossimi torna la fortunata rassegna "Vietato ai maggiori". Proposta dal Sistema Bibliotecario Intercomunale Lagorai, nei nove paesi d'ambito (Castello Tesino, Pieve Tesino, Cinte Tesino, Bieno, Samone, Spera, Strigno, Villa Agnedo e Ivano Fracena), l'iniziativa è giunta alla sesta edizione. Diventato ormai un appuntamento fisso dell'estate, comprende un'insieme di eventi rivolti ai bambini e ai ragazzi che quest'anno avrà come filo conduttore i pirati. Capitan Uncino e Peter Pan, il pirata Jack Spugna, il Corsaro Nero ed i pirati della Malesia saranno i protagonisti di spettacoli teatrali, letture, film e laboratori creativi, portando tutti nel loro avventuroso ed affascinante mondo.

GIORNO E ORARIO	PAESE E LUOGO	COMPAGNIA	SPETTACOLO
SABATO 18 ore 16	CASTELLO TESINO Parco San Rocco	COMPAGNIA SAN GIORGIO E IL DRAGO DI MILANO	LE AVVENTURE DI PETER PAN
SABATO 18 ore 21	CINTE TESINO Teatro tenda	COMPAGNIA UN MONDO DI AVVENTURE DI MILANO	LA VERA STORIA DEL PIRATA JACK SPUGNA
DOMENICA 19 ore 16	SAMONE Parco Laresoti	COMPAGNIA SAN GIORGIO E IL DRAGO DI MILANO	I PIRATI DEI CARAIBI
LUNEDI' 20 ore 16	PIEVE TESINO Centro polifunzionale	EMMA BURLINI	LABORATORIO IN BIBLIOTECA
LUNEDI' 20 ore 21	VILLA AGNEDO Polifunzionale	ECCENTRICI DADARO' DI VARESE	PETER PAN: UNA STORIA DI PO- CHI CENTIMETRI E PIUME Vincitore premio ETI Stregagatto "Visioni d'infanzia" 2004 per la migliore compa- gnia emergente
MARTEDI' 21 ore 17	VILLA AGNEDO - Giardini	MARIA STEFANI	LABORATORIO NEL PARCO
MARTEDI' 21 ore 21	PIEVE TESINO Teatro tenda	MAGIC BUNNY SHOW DI TORINO	CAPITAN UNCINO, RITORNO ALL'ISOLA CHE NON C'E'
MERCOLEDI' 22 ore 16	STRIGNO - Parco Zelò	LICIA SIMONI	LETTURE NEL PARCO
MERCOLEDI' 22 ore 18	CASTELLO TESINO Parco San Rocco	LICIA SIMONI	LETTURE NEL PARCO
MERCOLEDI' 22 ore 21	SPERA - Teatro	FONDAZIONE AIDA DI VE- RONA	IL CORSARO NERO, IL SOGNO DI SALGARI
GIOVEDI' 23 ore 17	IVANO FRACENA - Parco Vita	TRENTO SPETTACOLI	I PIRATI DELLA MALESIA
VENERDI' 24 ore 17	CASTELLO TESINO Piazzale Oratorio	MARIA STEFANI	LABORATORIO
SABATO 25 ore 16	BIENO Sala ex caseificio	TEATRO DELL'AVENTINO DI CHIETI	IL GALEONE DEI PIRATI
SABATO 25 ore 21	STRIGNO Piazza Municipio	TEATRO DELL'AVENTINO DI CHIETI	IL COVO DEI PIRATI
DOMENICA 26 ore 17	CASTELLO TESINO Cinema-teatro		CINEMA: PIRATI! BRIGANTI DA STRAPAZZO



# Il decennale di “Un Bieno di Rock”

Il 2012 ha significato il raggiungimento di un importante traguardo per quella che, a tutti gli effetti, è una delle più importanti iniziative paesane che negli anni ha sempre riscosso enorme successo: il decennale di “un Bieno di Rock”. L'occasione per realizzare un evento importante era di quelle ghiotte ma Luca Guerri, Assessore del Comune di Bieno nonché ideatore e organizzatore del noto festival musicale, per festeggiare il traguardo della 10a edizione ha deciso di perseguire un fine più nobile: anteporre l'aiutare gli altri (chi è meno fortunato di noi) a l'aiutare se stessi, accantonando importanti traguardi raggiunti e anche il “proprio” campanile.

Il sogno che si è realizzato è stato quello di creare un grande concerto con la partecipazione di artisti di fama nazionale e i cui proventi sono serviti per garantire servizi di primaria importanza in risposta a bisogni fondamentali delle

popolazioni che vivono da sempre ai margini del mondo. Nato nel 2006 da un'idea di Mario Riso (noto batterista rock nonché ideatore e fondatore della famosa trasmissione televisiva ROCK TV), il progetto “Rezophonic” ha come principale finalità quella di sostenere i progetti idrici di AMREF in Africa, attraverso la realizzazione di pozzi d'acqua con il coinvolgimento delle popolazioni locali. Lo slogan e il nome dell'iniziativa che non a caso è stato “Offri da bere a chi ha VERAMENTE sete” e si differenzia da altre importanti campagne di raccolta fondi per scopi benefici, sia per la composizione degli artisti che collaborano (Rock), sia per la forma di raccolta dei fondi che avviene unicamente attraverso eventi musicali (concerti, dischi, diritti d'autore) e infine per la precisa destinazione dei fondi: fino ad ora sono stati costruiti 130 pozzi, 12 cisterne e 3 scuole.

La data prescelta è stata quella di sabato 14 aprile, serata







niziativa è stato il Sistema Bibliotecario Intercomunale Lagorai (i 9 Comuni compresi tra Castello Tesino e Villa Agnedo) in stretta collaborazione con il Centro Tesino di Cultura mentre hanno garantito il sostegno la Fondazione Caritro, La Provincia Autonoma di Trento (servizio Grandi Eventi), la Comunità Valsugana e Tesino, la Vicepresidenza del Consiglio Regionale e l'Itas Assicurazioni solo per citare i più autorevoli.

Ultimato il concerto a Pieve, tutti gli artisti e gli organizzatori si sono trasferiti nella sede del Gruppo Alpini di Bieno dove hanno potuto ricollocarsi con un ricco buffet offerto dal Comune di Bieno comprensivo anche

in cui si sono alternati sul palco allestito nella palestra del Palasport di Pieve Tesino alcuni tra i tantissimi musicisti di fama nazionale che appoggiano il progetto benefico "Rezophonic". Si è dovuto spostare la sede storica dell'evento (il campo sportivo di Bieno) e il periodo di realizzazione (solitamente luglio) poiché tali artisti potevano dare la loro adesione esclusivamente nel periodo compreso tra febbraio ed aprile, in quanto nel periodo estivo sono tutti impegnati con le rispettive band o nelle classiche tournée musicali in vari luoghi della penisola; inoltre, visto appunto il periodo di realizzazione dell'evento, era loro richiesta specifica quella di poter suonare in un luogo coperto per far fronte ad eventuali problematiche legate al tempo meteorologico.



Purtroppo a Bieno mancano strutture idonee a realizzare eventi nei periodi che non siano quello estivo e non è stato nemmeno semplice accantonare il dilemma di realizzare o meno un evento di tale portata in un luogo che non sia all'interno del paese, ma onestamente "il gioco valeva la candela". Il concerto che è stato proposto era una prima assoluta per il Trentino: oltre 90 minuti con artisti del calibro di Pino Scotto, The Bastard Sons of Dioniso, Mario Riso, Sasha Torrisi (Timoria), Gianluca Battaglion (Movida), Eva Poles (Prozac +), Marco Garrincha (le Vibrazioni), Olly (Shandon), KG Man (Quartiere Coffee), Filippo Dallinferno (The Fire), e altri ancora. E' stato inoltre dato spazio anche ad apprezzate band locali, quali Bad Society, Wooden Collective e Blow.

Ma non è tutto, ospite di eccezione dell'evento è stata Gaia Nicolodi, ex vincitrice del titolo di miss Trentino-Alto Adige 2009 presente nella veste di co-presentatrice.

Vista la portata dell'evento, confermata anche dalla risonanza che ha avuto in termini di visibilità sui quotidiani ed emittenti televisive locali, promotore principale dell'i-

della torta realizzata appositamente per l'anniversario di "Un Bieno di Rock" e tante altre prelibatezze servite e preparate dagli Alpini presenti.

Insomma, quello che si è potuto realizzare il 14 aprile è stato un evento importante e imperdibile per tutti gli amanti della buona musica e che si è posto il principale obiettivo di unire musica e impegno, o meglio ROCK & solidarietà, ma è stato anche il coronamento di tanti anni fatti di impegno e sacrifici per poter raggiungere l'obiettivo di vedere una nostra iniziativa musicale diventare uno degli eventi più importanti del panorama musicale trentino.

Si coglie l'occasione per ringraziare gli Assessori alla Cultura dei 9 Comuni facenti parte del Sistema Intercomunale Lagorai, Paolo Sordo - Assessore della Comunità di Valle Valsugana e Tesino, il Comune di Bieno, il Gruppo Alpini di Bieno, TUTTI gli artisti che hanno aderito all'iniziativa, il pubblico presente e infine, ma non di certo in ordine di importanza, tutti i volontari che a vario titolo hanno reso possibile la realizzazione di questa importante iniziativa.

Tutti hanno offerto da bere a chi ha realmente sete... e tutti hanno reso l'Anniversario per il 10° anno di "Un Bieno di Rock", un evento che ricorderemo per molti anni a venire. UN GRAZIE DI CUORE A TUTTI!



# LUCI ED OMBRE DEL LEGNO

## SIMPOSIO INTERNAZIONALE DI SCULTURA IN LEGNO

UNDICESIMA EDIZIONE

**CASTELLO TESINO  
PIEVE TESINO  
CINTE TESINO  
BIENO**  
**23-28 luglio 2012**

**Vie e piazze dei paesi  
dalle ore 9.00 alle ore 12.30  
e dalle ore 15.00 alle ore 19.00.**

### **PREMIAZIONE:**

ore 16.00 a CASTELLO TESINO Giardini Via Dante,  
con intrattenimento musicale del complesso  
"La Straghenga"  
(in caso di maltempo presso Cinema Teatro)

Il pubblico può votare l'opera preferita  
nella giornata di sabato 28 luglio fino alle ore 14

[www.luciedombredellelegno.it](http://www.luciedombredellelegno.it)

TRENTINO



CENTRO DI  
DOCUMENTAZIONE  
DEL LAVORO NEI BOSCHI



COMUNE DI  
CASTELLO TESINO



COMUNE DI  
PIEVE TESINO



COMUNE DI  
CINTE TESINO



COMUNE DI  
BIENO



RETE TRENINA DI  
EDUCAZIONE AMBIENTALE  
PER LO SVILUPPO  
SOSTENIBILE



COMUNITA'  
VALSUGANA



CONSORZIO DEL BACINO  
IMBRIFERO MONTANO  
DEL FIUME BRENTA



CONSORZIO DEL BACINO  
IMBRIFERO MONTANO  
DEL FIUME BRENTA



SISTEMA BIBLIOTECARIO  
INTERCOMUNALE  
LAGORAI



PROVINCIA AUTONOMA  
DI TRENTO

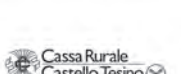

Cassa Rurale  
Castello Tesino

Il rinfresco per  
il decennale di  
"un Bieno di  
Rock" (presso  
la sede degli  
Alpini di Bieno).





**Comune di Bieno**  
Provincia di Trento



### consegna parmigiano reggiano prenotato



Sabato 21 luglio 2012 dalle ore 09.00 alle ore 12.00, presso il magazzino dei Vigili del Fuoco di Bieno si è proceduto alla distribuzione del parmigiano reggiano proveniente dalle zone terremotate dell'Emilia, a suo tempo prenotato. Si invitano quanti non si sono ancora presentati a ritirare il proprio quantitativo rivolgendosi urgentemente presso gli uffici comunali.

[Leggi tutto >>](#)

### permessi per la raccolta dei funghi



ad inizio Luglio è stata attivata la possibilità di erogare i permessi per la raccolta dei funghi, per il territorio del consorzio di Vigilanza boschiva Tesino e Bieno, anche tramite Bancomat, disponibile 24h su 24h, presso gli Istituti bancari delle Casse Rurali del Tesino e Bieno.

[Leggi tutto >>](#)

### Comune membro di:



Comunità di Valle  
Bassa Valsugana  
e Tesino



Sistema  
Bibliotecario  
Intercomunale  
Lagorai



### Il meteo Bieno



Mercoledì 25/07/2012  
Temporale  
Temperatura minima: 13°C  
Temperatura massima: 22°C  
Probabilità di precipitazioni: 80%  
Vento debole da S

Amministrazione	Documenti comunali	Struttura organizzativa	Comunità e territorio
<ul style="list-style-type: none"> <li><a href="#">Statuto comunale</a></li> <li><a href="#">Giunta comunale</a></li> <li><a href="#">Consiglio comunale</a></li> <li><a href="#">Commissioni comunali</a></li> <li><a href="#">Rappresentanti Enti Locali</a></li> <li><a href="#">Informazioni e Numeri Utili</a></li> <li><a href="#">Notiziario Bienato</a></li> </ul>	<ul style="list-style-type: none"> <li><a href="#">Albo Pretorio</a></li> <li><a href="#">Delibere di Giunta</a></li> <li><a href="#">Delibere di Consiglio</a></li> <li><a href="#">Determine e ordinanze</a></li> <li><a href="#">Piano Regolatore (PRG)</a></li> <li><a href="#">Archivio News</a></li> </ul> <p>Libri e pubblicazioni</p>	<ul style="list-style-type: none"> <li><a href="#">Ufficio Ragioneria</a></li> <li><a href="#">Ufficio Segreteria</a></li> <li><a href="#">Ufficio Anagrafe</a></li> <li><a href="#">Ufficio Tecnico</a></li> <li><a href="#">Ufficio Tributi (I.C.I.)</a></li> <li><a href="#">Ambulatori Medici</a></li> <li><a href="#">Polizia Locale</a></li> </ul>	<ul style="list-style-type: none"> <li><a href="#">Dove Siamo</a></li> <li><a href="#">Cenni Storici</a></li> <li><a href="#">Frazione Casetta</a></li> <li><a href="#">Servizi in Paese</a></li> <li><a href="#">Le Nostre Associazioni</a></li> <li><a href="#">Centro Polisportivo</a></li> <li><a href="#">Centro Multiservizi</a></li> </ul>

#### LE NOSTRE MONTAGNE



#### ITINERARI NATURALISTICI



#### LA CHIESA DI S.BIAGIO



#### IL PARCO FLUVIALE



#### GLI EVENTI PRINCIPALI

