

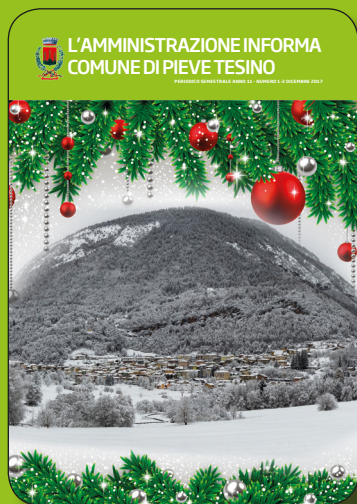

L'AMMINISTRAZIONE INFORMA COMUNE DI PIEVE TESINO

PERIODICO SEMESTRALE ANNO 11 - NUMERO 1-2 DICEMBRE 2017





Quest'anno il bollettino comunale esce in forma ridotta e in un unico numero per evitare sovrapposizioni con il notiziario della Parrocchia LA PIEVE.

**L'Amministrazione Informa
Comune di Pieve Tesino**

INDIRIZZO REDAZIONE:
Piazza Giovanni Buffa, 1
Tel. 0461 594122
38050 - Pieve Tesino

DIRETTORE:
Carola Gioseffi

DIRETTORE RESPONSABILE:
Massimo Dalledonne

REDAZIONE:
Fabrizio Buffa

COMPOSIZIONE E STAMPA:
Litodelta - Arti Grafiche
Scurelle (TN)

Autorizzazione
Tribunale Trento n. 1327
del 12/06/2007

CHIUSO IN TIPOGRAFIA
13 dicembre 2017

In copertina:
Foto di José Alberto Biason

»» Sommario

L'AMMINISTRAZIONE INFORMA | COMUNE DI PIEVE TESINO

■ DALL'AMMINISTRAZIONE COMUNALE	PAG. 3
■ GESTIONE ASSOCIATA DEI SERVIZI COMUNALI	PAG. 4
■ NUOVA SEDE DELLA STAZIONE FORESTALE DI PIEVE TESINO	PAG. 4
■ NUOVO PUNTO VENDITA DELLA FAMIGLIA COOPERATIVA	PAG. 5
■ ACQUEDOTTO INTERCOMUNALE	PAG. 5
■ UTILIZZO SPAZI FINANZIARI DERIVANTI DAGLI AVANZI DI AMMINISTRAZIONE	PAG. 6
■ MESSA IN SICUREZZA STRADA RIVE DI PRADELLANO	PAG. 6
■ SOMMA URGENZA STRADA VAL MALENE	PAG. 6
■ INTERVENTO DI MIGLIORAMENTO AMBIENTALE E "COLLE DI SAN SEBASTIANO"	PAG. 7
■ PIANTE SECOLARI CIMITERO	PAG. 8
■ SESSIONE FORESTALE 2017	PAG. 9
■ PIAZZALE PER DEPOSITO LEGNAME IN LOCALITÀ PORCHERA-DRIO SILANA	PAG. 9
■ ASTA LEGNAME 2017	PAG. 10
■ LAVORI A VALSORDA PRIMA E SECONDA	PAG. 11
■ AAA CERCASI PERSONE DISPONIBILI	PAG. 11
■ UNA GIORNATA IN COLDOSÈ'	PAG. 12
■ VARIANTE DEL TESINO: REVOCATO IL FINANZIAMENTO	PAG. 12
■ CONCORSO NAZIONALE "COMUNI FIORITI 2017"	PAG. 13
■ CHIUSURA DEL SERVIZIO DI GUARDIA MEDICA	PAG. 16
■ FAMILY INFORMA	PAG. 17
■ SERVIZIO AMPLIFON	PAG. 17
■ SPORTELLO ALZHEIMER E DEMENZE	PAG. 17
■ RACCOLTA DIFFERENZIATA IMBALLAGGI LEGGERI	PAG. 18
■ ECOMUSEO DEL TESINO, TERRA DI VIAGGIATORI	PAG. 19
■ AZIONE 19	PAG. 19
■ IL TESINO SU GEO & GEO	PAG. 20
■ PIANO GIOVANI DI ZONA: PROGETTO GIRL R-EVOLUTION	PAG. 21
■ 10° GIORNATA DI CONSAPEVOLEZZA DELL'AUTISMO	PAG. 22
■ LUCI E OMBRE DEL LEGNO: UN SIMPOSIO INTERNAZIONALE	PAG. 22
■ LA FABBRICA DELL'EUROPA	PAG. 23
■ MANIFESTAZIONI ESTIVE	PAG. 23
■ LECTIO DEGASPERIANA 2017	PAG. 24
■ AUGURI NONNO ALBINO!	PAG. 24
■ ROBERTO MARTINI LASCIA LA PRESIDENZA DELLA SQUADRA	PAG. 25
■ LAVORI DEL RIFUGIO BRENTARI DI CIMA D'ASTA	PAG. 26
■ INCENDIO CUCINE CAMPO SPORTIVO	PAG. 28
■ ASSEMBLEA VIGILI DEL FUOCO VOLONTARI	PAG. 28
■ NUOVA ATTIVITÀ COMMERCIALE	PAG. 28
■ A CINQUANT'ANNI DALLA MORTE, L'AMMINISTRAZIONE RICORDA LA POETESSA TULLIA RIO	PAG. 29
■ NATALE A PIEVE TESINO	PAG. 30
■ PAROLE "DE STIANI"	PAG. 31
■ ORARI DI APERTURA UFFICI E SERVIZI COMUNALI	PAG. 31

L'Amministrazione Comunale ringrazia tutti coloro che, a vario titolo, hanno collaborato nella redazione di questo numero del notiziario comunale.

Un sentito ringraziamento va anche alle Associazioni e alle singole persone che hanno collaborato nel rendere il nostro paese più bello in occasione delle prossime festività.

A tutti l'augurio di un Sereno Natale e Felice Anno Nuovo.



GESTIONE ASSOCIATA DEI SERVIZI COMUNALI



L'articolo 9 bis della legge provinciale n. 3 del 16 giugno 2006, introdotto con legge provinciale n. 12 del 13 novembre 2014, ha stabilito per i comuni con popolazione fino a 5000 abitanti l'obbligo di esercizio in forma associata delle funzioni e servizi comunali. Poiché nel nostro ambito - che comprende i comuni di Pieve Tesino, Cinte Tesino, Castello Tesino, Bieno, Grigno e Ospedaletto - tale adempimento non è stato conseguito entro la scadenza di fine ottobre 2016, la Giunta provinciale ha nominato l'avv. Nadia Ianes quale Commissario ad acta. In data 27 febbraio 2017 il Commissario ha approvato le prime due convenzioni che riguardano il Servizio Segreteria Generale e Contratti e il Servizio Commercio. In base alla convenzione di Segreteria, la dott.ssa Sonia Biscaro, Segretario dei Comuni di Grigno e Ospedaletto, è diventata Segretario Generale dell'ambito, mentre il dott. Stefano Menguzzo è ora Vicesegretario

dei Comuni di Pieve e Bieno e il dott. Bruno Zampedri Vicesegretario a Castello e Cinte. A tutt'oggi non si intravede una soluzione condivisa per la gestione associata degli altri servizi comunali, sembra però che la Provincia Autonoma di Trento stia valutando una proroga a fine 2018 per favorire il dialogo tra i vari comuni e individuare gli ambiti territoriali ottimali. I limiti posti, ovvero quello di continuità territoriale (gestioni associate solo tra comuni confinanti territorialmente) e anagrafico (gestioni associate di almeno 5000 abitanti) sono infatti molto penalizzanti sia per il nostro ambito che per quello vicino, che comprende i Comuni di Carzano, Castelnuovo, Samone, Scurelle, Telve e Telve di Sopra. Lo spostamento al 31 dicembre 2018 consentirà anche di apprendere la pronuncia del Tar sul ricorso presentato dal Comune di Scurelle per l'annullamento della delibera sulle gestioni associate.

NUOVA SEDE DELLA STAZIONE FORESTALE DI PIEVE TESINO

Mercoledì 22 novembre è stata inaugurata la nuova sede della stazione forestale sita al primo piano dell'edificio destinato a Farmacia e ambulatori.

I lavori, iniziati in data 23 gennaio, hanno riguardato la completa ristrutturazione dei locali e la realizzazione di un nuovo ascensore per il rispetto delle normative relative alle barriere architettoniche per un importo totale (comprensivo di somme a disposizione) pari ad € 92'996,81.

Gli interventi hanno interessato la disposizione interna dei locali, il rifacimento dell'impianto elettrico, l'adeguamento degli impianti idrico, termico e sanitario, la sostituzione di tutti i serramenti e di tutti i pavimenti. La Provincia Autonoma di Trento corrisponderà ora al Comune un canone mensile di Euro



600,00 (rispetto a Euro 153,00 che precedentemente versava) e sosterrà direttamente le spese per le utenze.

NUOVO PUNTO VENDITA DELLA FAMIGLIA COOPERATIVA

In data 21 giugno sono stati ultimati i lavori realizzati dalla Famiglia Cooperativa per la creazione del nuovo punto vendita.

Il nuovo negozio, sito al piano terra dell'edificio scolastico, rispetta ora tutti i requisiti igienico - sanitari necessari previsti e allo stesso tempo offre alla popolazione un servizio migliore, sia per la quantità di merce esposta che per gli orari di apertura.

Un ringraziamento va al Presidente Paolo Zampiero e alla Direttrice Anna Mutinelli, che hanno creduto fin da subito in questa importante operazione; un ringraziamento va anche alla S.A.T., agli ALPINI e al CARNEVALE PIEVARAZO che hanno dovuto, in tempi brevissimi e dimostrando la massima collaborazione

e disponibilità, provvedere al trasloco nelle nuove sedi messe a disposizione dall'Amministrazione Comunale.



ACQUEDOTTO INTERCOMUNALE

In data 13 luglio sono iniziati i lavori di completamento relativi all'adeguamento delle norme igienico sanitarie dell'acquedotto intercomunale.

L'intervento prevede la realizzazione delle seguenti opere:

- costruzione nuovo serbatoio Maso Nervo a quota 1400 mslm a servizio della località Val Malene;
- rifacimento rete di distribuzione dal serbatoio Maso Nervo a Ponte Tezzarolo, in loc. Val Malene tratto A-B; L=2600m circa
- sistemazione serbatoio di Pradellano a quota 1010 mslm;
- sistemazione serbatoio di Pieve Tesino a quota 955 mslm;
- sistemazione serbatoio di Cinte Tesino Basso a quota 907 mslm;
- sistemazione serbatoio di Cinte Tesino Alto a quota 947 mslm;
- sistemazione serbatoio di Monte di Mezzo a quota 1291 mslm;
- sostituzione tratto di rete a servizio della località Pradellano tratto C-D L=960m circa

- prolungamento reti di distribuzione in località Biasioli tratto E-F L=860m
- sostituzione rete di adduzione al serbatoio di Cinte Tesino Basso tratto I-L L=30m circa
- sostituzione tratto di rete dell'abitato di Cinte Tesino tratto G-H L=170m circa.

Quasi tutte le condotte di distribuzione sono poste su strade comunali, le adduttrici principali seguiranno il più possibile il tracciato del vecchio acquedotto per consentire l'interconnessione più agevole con le reti esistenti.

Le tubazioni saranno in ghisa sferoidale antisfilamento, rivestite internamente con cemento d'altoforno applicato per centrifugazione, del diametro nominale di 200, 150, 125 e 100, 80 poste e ricoperte con sabbia lavata. Saranno realizzate, lungo le tubazioni, delle camerette di manovra, dove troveranno alloggio le saracinesche in ghisa sferoidale a corpo piatto o a corpo ovale, con cuneo gommato. Saranno installati nei punti più appropriati numerosi idranti del tipo a colonna con due uscite e attacco motopompa.

UTILIZZO SPAZI FINANZIARI DERIVANTI DAGLI AVANZI DI AMMINISTRAZIONE

Nel corso del 2017, a seguito dell'apertura da parte della P.A.T. per l'utilizzo degli spazi finanziari, derivanti dagli avanzi di amministrazione, sono stati redatti i progetti esecutivi per la realizzazione di un nuovo tratto di acquedotto in Loc. Telvagola (opera già in possesso di autorizzazioni definitive) e per l'installazione di luci a led nella parte bassa del paese.

L'acquedotto in Loc. Telvagola andrà a risolvere finalmente i problemi di scarsità d'acqua per la Malga Telvagola e per i masi limitrofi, permettendo finalmente

un utilizzo costante e pulito della risorsa idrica; l'opera, comprese somme a disposizione, ha un importo pari ad € 239'000,00.

Per quanto riguarda l'illuminazione a led, verranno sostituiti tutti gli attuali corpi illuminanti della SP 78 (dalla Forcella a Villa Daziario), della Via F.lli Brunello, della Via Campi Storti e della Via Erminio Marchetto. Si prevede inoltre l'installazione di nuovi corpi illuminanti nel nuovo parcheggio sito di fronte all'Hotel Miramonti e nel piazzale Sud delle scuole; l'importo complessivo dei lavori è di € 61'000,00.

MESSA IN SICUREZZA STRADA RIVE DI PRADELLANO

Il 17 maggio 2017 l'Amministrazione ha dato incarico di redigere la progettazione esecutiva per la messa in sicurezza della strada comunale "Rive di Pradellano". Il progetto esecutivo, redatto dall'Arch. Bruno Battisti, prevede la rimozione degli attuali guard rail e la posa in opera, previa realizzazione di banchettone in cemento armato, di nuova barriera stradale certificata, classe di contenimento H2; una

volta completata la messa in sicurezza dei tratti interessati si procederà alla completa asfaltatura del tratto di strada in oggetto, pari a circa 2 Km.

L'importo dei lavori, comprese somme a disposizione risulta pari ad € 221'474,39, con un contributo da parte della Provincia pari ad € 188'253,23, corrispondente all'85% del totale.

SOMMA URGENZA STRADA VAL MALENE

Nel mese di luglio, a seguito delle forti precipitazioni meteoriche, si è verificata una frana lungo la strada comunale di Val Malene.

Vista l'entità della frana ed il pericolo che si è venuto a creare per l'instabilità del cordolo stradale, si è provveduto a contattare il Servizio Prevenzione Rischi dell'P.A.T., che ha concesso un contributo di € 25'000, pari al 95% della spesa necessaria per la messa in sicurezza della frana. I lavori sono stati eseguiti dalla ditta Nervo Scavi di Pieve Tesino.

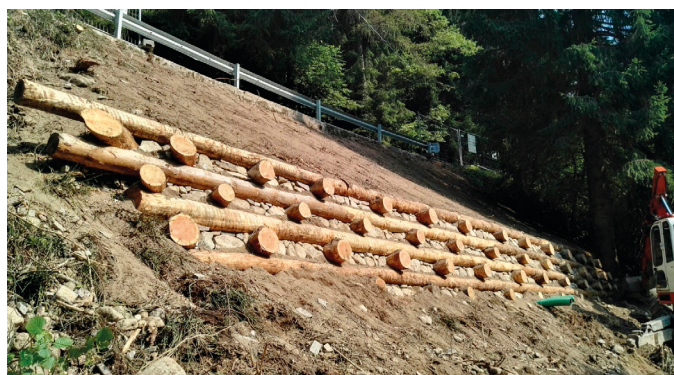

INTERVENTO DI MIGLIORAMENTO AMBIENTALE E PAESAGGISTICO "COLLE DI SAN SEBASTIANO"

Lavori iniziati nell'ottobre 2016 sono ripresi questa primavera. In maggio c'è stato un sopralluogo congiunto con il dott. Marco Olivari, direttore del Distretto Forestale di Borgo Valsugana e il prof. Michele Scotton, dell'Università di Padova, al fine di valutare la fattibilità di un restauro della copertura erbacea con il riporto sulla zona interessata dall'intervento di erba tagliata nei prati limitrofi il colle garantendo in questo modo la crescita di un'erba autoctona.

Il prof. Scotton, visti i prati circostanti il colle, ha ritenuto fattibile poter procedere in questo modo evitando quindi di trattare il terreno con una semina di miscuglio come inizialmente ipotizzato. È stato quindi contattato un agricoltore di Pieve,

Nervo Floriano, che ha dato la sua disponibilità nel trasportare l'erba tagliata dal sito donatore al colle. Al fine della buona riuscita della ricrescita, l'erba tagliata è stata trasferita al sito recettore immediatamente dopo il taglio per evitare il riscaldamento e la conseguente perdita di germinabilità dei semi contenuti.

A fine settembre è avvenuta la consegna dei lavori da parte dell'UDF di Borgo Valsugana con la presa in carico da parte dell'amministrazione comunale. Si ringrazia il dott. Marco Olivari e il geom. Roberto Dalledonne per l'importante e impegnativo lavoro che ha permesso alla nostra comunità di poter tornare ad usufruire di un colle che meritava di essere riqualificato.



Sito donatore



Sito recettore con erba trasportata

PIANTE SECOLARI CIMITERO

Valutazione condizioni vegetative e fitostatiche

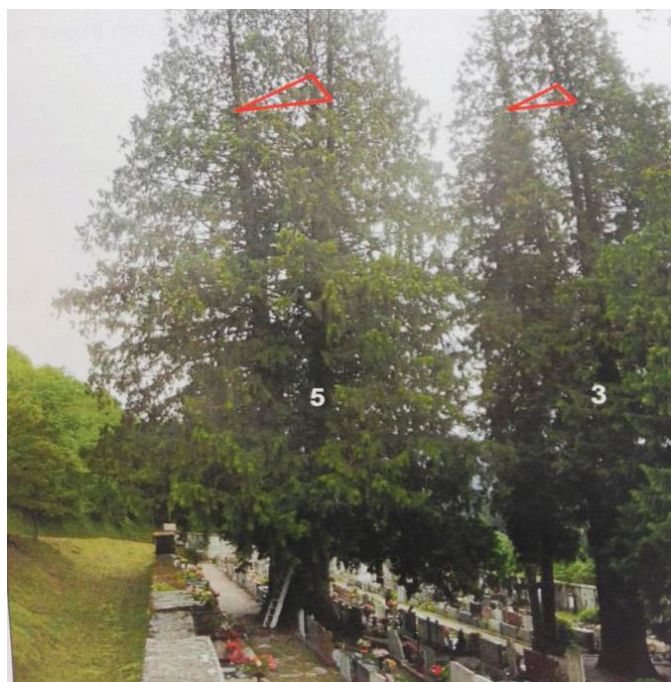
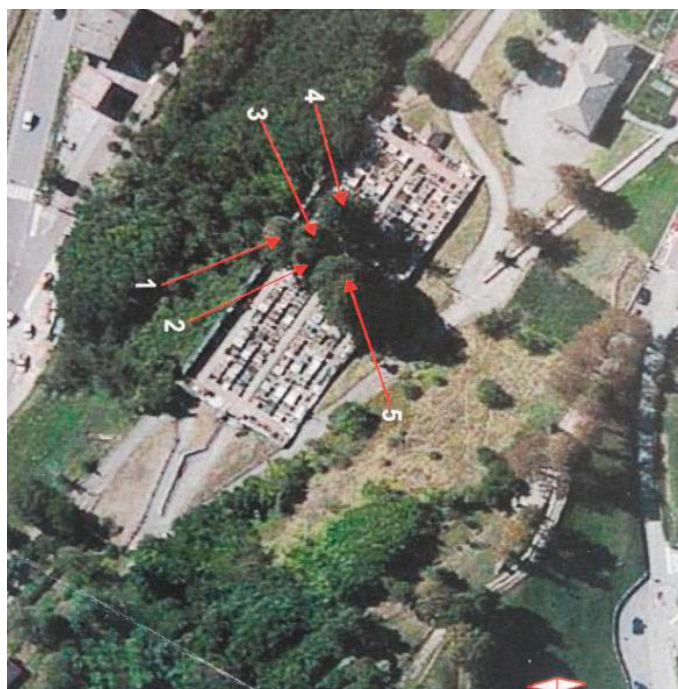

Parametri identificativi e dendrometrici degli alberi indagati

ID Albero	Nome scientifico	H (m)	CF (cm)
1	<i>Thuja plicata</i>	31	486
2	<i>Chamaecyparis lawsoniana</i>	28	201
3	<i>Thuja plicata</i>	34	487
4	<i>Thuja plicata</i>	34	585
5	<i>Thuja plicata</i>	35,5	702

H: altezza albero CF: circonferenza del tronco, misurata a 1 m da terra

Con Delibera di Giunta nr.42 del 11/04/2016, è stato affidato l'incarico al dott. Valentin Lobis per la redazione di una perizia tecnica in merito allo stato vegetativo e alle condizioni fitostatiche dei 5 esemplari di piante presso il Cimitero Comunale. La metodologia diagnostica impiegata dal dott. Lobis è consistita in una indagine preliminare effettuata con metodica VTA (Visual Tree Assessment). Successivamente, su tre esemplari (nr.1-3-5), è stata effettuata un'indagine per la verifica della resistenza al ribaltamento attraverso un'indagine strumentale SIM (prova di trazione). A seguito dell'indagine ese-

guita è stato stabilito il grado di pericolosità degli alberi ed è stato predisposto un opportuno piano di interventi arboricolturali. I risultati delle indagini visive e strumentale hanno evidenziato per tutti i 5 esemplari la necessità di procedere con un intervento di rimozione seccume, rami spezzati ed edera. Per quanto riguarda la *Thuja plicata* nr. 3 e nr. 5, il dott. Lobis ha evidenziato la necessità di procedere anche con l'installazione di un consolidamento dinamico a triangolo composto da 3 tiranti che ha permesso l'ancoraggio della parte alta dei 3 fusti verticali che si diramano da una stessa base.

Al fine di ottemperare a quanto previsto nella perizia redatta dal dott. Lobis, con Delibera di Giunta nr. 52 del 05/04/2017 è stato quindi affidato l'incarico alla ditta Arte Pegaso di Arco che in data 21 e 22 giugno 2017 ha provveduto alla rimozione del seccume, dell'edera, dei rami spezzati e al posizionamento dei consolidamenti dinamici.

L'Amministrazione Comunale ringrazia il Sig. Ivo Tessaro che ha offerto la sua collaborazione al dott. Valentin Lobis per eseguire le indagini VTA e SIM.

SESSIONE FORESTALE 2017

In data 1 febbraio 2017, si è tenuta la Sessione Forestale congiunta dei Distretti Forestali di Borgo Valsugana e Fiera di Primiero. Relativamente all'assegnazione di legname uso commercio è stata stabilita una ripresa annua pari a 2.532 mc per la zona 1 e 2.800 mc per la zona 2. Le particelle che sono state interessate dalle martellate hanno riguardato loc. Rio Quarazza, Coston, Chieppena, Beccaro, Coldosè Basso e Pissoto. In attesa dei nuovi piani di gestione forestale, attualmente in corso di elaborazione, è stata adottata una ripresa provvisoria secondo quanto disposto dal DPP 35/2008 art.11 cm 3. Successivamente alla consegna dei piani, i Distretti Forestali provvederanno ad una rideterminazione dei valori della ripresa da assegnare per gli anni successivi tenendo conto di quanto già assegnato a partire dal 2016. La consegna di entrambi i piani di gestione forestale è prevista nel 2018 e riguarderanno il periodo 2016-2025.

In sede di sessione forestale, oltre alla manutenzio-

ne ordinaria delle strade forestali e all'intervento di taglio colturale in faggeta mista in loc. Silana, è stata programmata la manutenzione straordinaria del sentiero SAT E 369 "Boal dei Broccati", intervento proposto dai tecnici SAT e realizzato dall'UDF di Borgo Valsugana nel corso dell'estate 2017.

Altro sentiero SAT, denominato "Coston Campagnassa" è stato oggetto di un altrettanto importante lavoro di manutenzione sempre nel corso di quest'anno. In sede di sessione forestale è stata inoltre programmata la manutenzione straordinaria della strada forestale di tipo "A" antincendio, denominata "Spiado" per una spesa totale prevista di €. 60.500,00 (costo interamente a carico dei fondi provinciali antincendio).

I lavori sono iniziati nell'agosto 2017 e verranno ultimati nella primavera 2018.

Altro importante intervento sarà la realizzazione di un piazzale di legname per il quale si rimanda all'approfondimento qui di seguito riportato.

PIAZZALE PER DEPOSITO LEGNAME IN LOCALITÀ PORCHERA-DRIO SILANA

Dati:

- totale superficie piazzale 2.289,91 mq
- ripresa decennale delle particelle forestali che beneficeranno dell'opera 16.050 mc (il dato si riferisce al piano di gestione forestale 2006-2015. Il nuovo piano di gestione forestale è in corso di elaborazione)
- totale superficie particelle ha. 390
- totale complessivo ripresa annuale zona 1, 3000 mc (piano di gestione forestale 2006-2015)

In considerazione del fatto che da anni il Comune sta cercando una soluzione alla carenza di spazi pubblici da utilizzare come deposito legname si è ritenuto importante procedere alla realizzazione di questa infrastruttura peraltro già ritenuta necessaria dalla precedente amministrazione. A seguito di confronto

avuto con i Custodi Forestali e il Distretto Forestale di Borgo Valsugana è stato individuato come luogo più adatto per la realizzazione di questa opera la località Porchera. Il Servizio Foreste e Fauna, tramite il geom. Roberto Dalledonne, ha progettato l'opera e si è reso disponibile alla sua realizzazione con imputazione della spesa sul Fondo Forestale Provinciale. In questo fondo viene versato dal Comune, secondo normativa di legge, il 10% del valore dei lotti, in casi particolari la percentuale può variare. Il fondo può essere utilizzato dal comune solo per la realizzazione di opere che rappresentino delle migliorie boschive. Il progetto prevede una spesa complessiva di € 30.800,00 da imputare al Fondo Forestale Provinciale oltre alle indennità di esproprio quantificabili in € 10.000,00 imputabili a risorse proprie del Comune. L'ammon-

tare effettivo della spesa relativo agli espropri verrà determinato successivamente al sopralluogo da parte dell'ufficio competente della PAT.

Località Porchera rappresenta un punto strategico in quanto vi possono confluire tutte le strade che servono i boschi comunali dello Spiado, Drio Silana e Quarazza (strade forestali Spiado, Fierollo, Drio Silana, Beccaro e Quarazza) e di conseguenza tutto il legname che proviene dalle particelle che si trovano adiacenti a queste strade.

Confluirà presso questo piazzale più della metà della ripresa annua della zona 1. Tutte le operazioni di misurazione dei tronchi saranno eseguite in sicurezza e potranno essere effettuate lavorazioni quali la scortecciatura meccanizzata e cippatura, operazioni che richiedono ampi spazi sia per la movimentazione dei tronchi e ramaglie che per il deposito del prodotto finale.

È ipotizzabile che la realizzazione dell'intervento venga nel corso del 2018.

ASTA LEGNAME 2017

Il 3 novembre presso la Sala Consiliare del Comune di Castello Tesino si è tenuta l'asta dei lotti di legname di proprietà dei comuni di Pieve Tesino, Cinte Tesino e Castello Tesino. Sono andati all'asta complessivamente mc. 9.670 di legname così suddivisi:

Comune di Pieve Tesino	3710 mc	Nr. 8 lotti
Comune di Cinte Tesino	1630 mc	Nr. 4 lotti
Comune di Castello Tesino	4330 mc	Nr. 10 lotti

Tutti i lotti sono stati aggiudicati. All'asta sono state invitate complessivamente 51 ditte.

Il valore complessivo base d'asta dei tre comuni è stato di € 492.390, mentre il valore complessivo di aggiudicazione è stato di € 601.424.

Qui di seguito il dettaglio dell'esito dell'asta relativo al comune di Pieve Tesino:

NR. LOTTO	Denominazione lotto	mc	Prezzo base d'asta €/mc	Valore lotto base d'asta	Prezzo aggiudicazione €/mc	Valore lotto aggiudicazione	Ditta aggiudicataria	% di rialzo su prezzo base
Zona 1								
1	RIO QUARAZZA	620	48	€ 29.760,00	63,51	€ 39.376,20	SARTORI LEGNO srl	32,31
2	CARBONARE DI SOPRA	500	50	€ 25.000,00	65,71	€ 32.855,00	SARTORI LEGNO srl	31,42
3	SOPRA FABIAN	280	40	€ 11.200,00	59,99	€ 16.797,20	LEONARDI GINO IMBALLAGGI	49,98
Zona 2								
1	COLDOSE' BASSO 1^linea	350	60	€ 21.000,00	68,71	€ 24.048,50	SARTORI LEGNO srl	14,52
2	COLDOSE' BASSO 2^linea	430	60	€ 25.800,00	71,29	€ 30.654,70	CONT MARIO	18,82
3	PISSOTTO 1^ linea	650	54	€ 35.100,00	66,61	€ 43.296,50	SARTORI LEGNO srl	23,35
4	PISSOTTO 2^ linea	700	52	€ 36.400,00	65,61	€ 45.927,00	SARTORI LEGNO srl	26,17
5	BOSTRICO ZONA VALCION	180	28	€ 5.040,00	33,13	€ 5.963,40	DANIELE DALLA PALMA	18,32
TOTALI		3710		€ 189.300,00		€ 238.918,50		26,21

- % media di di rialzo 26,21% corrispondente in valore assoluto ad € 49.618,50 . =

- Prezzo medio base d'asta € 51,02. =/mc

- Prezzo medio di aggiudicazione € 64,40. =/mc

LAVORI A VALSORDA PRIMA E SECONDA

In Malga Valsorda Prima sono stati sostituiti la condotta e gli organi idraulici che dal serbatoio portano l'acqua potabile alla casara e al barco. I lavori sono stati aggiudicati alla ditta Zortea di Castelnuovo che ha offerto un ribasso del 28% rispetto alla base d'asta di euro 44.005,30.

Di minore valore ma non per questo di secondaria

importanza è l'intervento presso malga Valsorda Seconda, dove a monte della presa è stato realizzato un selciatone per raccogliere l'acqua e incanalarla nella griglia di ingresso dell'opera di presa.

Anche questi lavori sono stati aggiudicati alla ditta Zortea srl di Castelnuovo per un importo di 2.869,44, oltre Iva.

AAA CERCASI PERSONE DISPONIBILI

Per realizzare due "albi" che andranno a sostituire quelli ormai vetusti in loc. Campestrin (vicino alla Chiesetta) e Valmalene (Ponte Malene). Per informazioni contattare la Segreteria del Comune o lasciare un messaggio nella cassetta "SEGNALAZIONI".



UNA GIORNATA IN COLDOSE'

Sabato 26 agosto l'Amministrazione Comunale, i dipendenti e le loro famiglie hanno trascorso una bella giornata a Malga Coldosé di Sotto. È stata un'occasione per stare insieme al di fuori del contesto "istituzionale" del Comune, per scambiarsi idee e confrontarsi, per valorizzare il senso del "fare

gruppo". Quest'anno a farci compagnia c'erano anche Giovanni Granello e la moglie Mercedes.

Un grazie particolare a Giovanni che ha realizzato e donato una bella insegna che è stata messa davanti alla "Maredana" di Coldosé.



VARIANTE DEL TESINO: REVOCATO IL FINANZIAMENTO

Di variante del Tesino si parla ormai da alcuni decenni. Nel 1997 fu anche appaltata, ma il ricorso dei Comitati aveva bloccato l'iter. Nel 2003 un nuovo progetto, con l'apertura del cantiere prevista per il 2004 per un costo di 32milioni di euro. Quando ormai sembrava cosa fatta, ecco però che la variante viene inserita tra le opere programmate e finanziate nel piano degli investimenti per la viabilità 2013 - 2018.

Nel settembre 2013 in sede di Conferenza dei servizi viene approvato all'unanimità il progetto definitivo dell'opera da 48 milioni di euro, ma con le delibere 766 e 115 del 2014 la Provincia, in ragione delle effettive disponibilità di bilancio, dispone il differimento delle procedure di appalto dei lavori di costruzione della variante, con il finanziamento che, dal 2017, slitta al 2024.

Si arriva dunque ad oggi, con la delibera della Giunta Provinciale n. 909 del 9 giugno 2017 relativa al 5° Aggiornamento del Piano Investimenti per la Viabilità 2014-2018, che chiude definitivamente un capitolo lungo qualche decennio: «Viste le delibere sopra citate e la continua revisione della spesa, al fine della compatibilizzazione degli interventi in base ai principi contabili previsti dal D.Lgs. 118/2011 e dall'attuale quadro della finanza pubblica, che hanno determinato il continuo differimento dell'avvio delle procedure di appalto dell'intervento, attualmente finanziato a partire dall'esercizio finanziario 2024, - si legge nel testo del dispositivo - si propone la revoca del finanziamento del progetto medesimo dai propri strumenti di programmazione, per l'importo complessivo di 48.150mila euro».

CONCORSO NAZIONALE "COMUNI FIORITI 2017"



Quest'anno il Comune di Pieve Tesino ha partecipato all'undicesima edizione del Concorso Nazionale Comuni Fioriti organizzato dall'Associazione PRODuttori FLORovivaisti in collaborazione con l'Agenzia Turistica Locale Distretto Turistico dei Laghi, Monti e Valli dell'Ossola. Scopo del concorso è premiare le Amministrazioni che si impegnano nella cura e nel miglioramento degli spazi pubblici comunali considerando la fioritura elemento fondamentale per rendere il proprio territorio più accogliente e vivibile. All'interno del concorso sono inoltre previsti dei premi di categoria che riguardano anche i privati cittadini che, su segnalazione delle amministrazioni comunali partecipano al concorso. Quest'anno hanno partecipato 150 comuni di cui 10 appartenenti alla Regione Trentino Alto Adige. Il comune ha potuto accedere al concorso dopo essere stato selezionato sulla base di documentazione inviata. In una seconda fase, superata la prima selezione, il comune è stato visitato in incognito da una giuria, che "con l'occhio del turista", ha valutato il grado di fioritura. Nella terza ed ultima fase la giuria è giunta ad una valutazione finale che ha tenuto conto della documentazione inviata e dei giudizi espressi nella visita

in incognito la quale, a seguito della premiazione, si è saputo essere stata effettuata in data 18 agosto. La premiazione è avvenuta in data 12 novembre a Spello cittadina nel cuore dell'Umbria. Al nostro comune è stato riconosciuto un premio speciale per il "Giardino d'Europa" e sono stati attribuiti due fiori nella categoria "Comune Fiorito". Per quanto riguarda il premio relativo alla categoria "Casa Fiorita" Giovanna Nervo, presente alla cerimonia, ha ritirato il terzo premio nella classifica generale nazionale. Un riconoscimento sicuramente importante per Giovanna ma anche per il comune di Pieve che grazie a lei ogni anno offre al visitatore, ma anche a tutti i Pievesi, uno scorcio di paese ben curato e da ammirare. Un ringraziamento speciale va quindi fatto a Giovanna per quello che da tanti anni fa nell'abbellire la propria abitazione ma anche gli spazi circostanti e la "Chiesetta dell'Asilo". Parteciperemo sicuramente al concorso anche il prossimo anno e cercheremo di fare ancora meglio perché curare il nostro ambiente e il nostro territorio fa sicuramente bene a noi stessi ma rappresenta anche certamente un modo per poter fare buona accoglienza perché come dice il motto del concorso "FIORIRE E' ACCOGLIERE".

Desidero esprimere un doveroso ringraziamento a Comuni Fioriti per l'apprezzamento e il gradito riconoscimento. Ringrazio inoltre il Comune di Pieve Tesino che ha aderito al Concorso, dandomi la possibilità di godere dell'esito positivo della classifica. È un rinnovato piacere affermare che il Concorso è una grande opportunità per migliorare l'immagine dei nostri paesi e che il Premio ricevuto si identifica anche in un cordiale omaggio al Comune di Pieve. Grazie di questa opportunità!

Giovanna



CHIUSURA DEL SERVIZIO DI GUARDIA MEDICA

È trascorso oltre un anno dalla chiusura della sede di continuità assistenziale di Pieve Tesino e ormai non se ne parla quasi più.

I numeri ci dicono che il tanto temuto sovraffollamento del Pronto Soccorso di Borgo non c'è stato e che la riorganizzazione funziona. Ma questi numeri si basano su conteggi statistici, che non tengono conto delle tempistiche negli spostamenti, della durata della visita, dei problemi diversi che ogni intervento comporta, dell'accavallarsi in alcuni orari degli appuntamenti, del fatto che una volta che il medico è sul territorio per visite a domicilio la postazione rimane chiusa. Le statistiche non considerano nemmeno i tempi di attesa di chi chiede di essere visitato e aspetta per ore l'arrivo del medico a casa perché prima impegnato in altre visite a domicilio.

Sono numeri che non mettono al centro del discorso la persona in quanto tale, con i suoi problemi e bisogni, ma che fanno rientrare tutto in una logica di risparmio di spesa. Il taglio delle guardie mediche dovrebbe consentire un risparmio di 2,5 milioni di euro sul territorio provinciale.

Nell'incontro tenutosi a Castello Tesino lo scorso 6 marzo, l'assessore provinciale Luca Zeni per oltre un'ora ha snocciolato dati e statistiche per dimostrare che la sanità trentina funziona e investe ancora nelle periferie, anche se con logiche diverse rispetto a quelle del passato.

Ma dopo il quadro completo della situazione esposto dall'assessore, la discussione si è accesa tra interventi puntuali e polemiche che hanno alimentato la rabbia dei presenti senza però portare a proposte concrete o soluzioni a un problema che è reale per una comunità che soffre già per la mancanza di lavoro e calo delle nascite.

Qualcuno del pubblico con ironia ha detto che ormai non si parla più di valle del Tesino, ma di "valle dei



no": no alla variante di Strigno, no al Centro diurno di Cinte e ora no alla guardia medica.

L'assessore Zeni ha ribadito che sono stati adottati gli stessi criteri che si sono applicati in altre zone del Trentino e che nelle aree interne è stata inserita una parte riguardante la sanità. Ha inoltre promesso un continuo monitoraggio degli accessi al Pronto soccorso di Borgo e in caso di necessità un suo potenziamento, ma nessun passo indietro sul taglio del servizio di continuità assistenziale di Pieve.

 **COMUNITÀ**
VALSUGANA • TESINO organizza:

Una società in salute Salute e Sanità in Trentino

Incontro dibattito
con l'Assessore
alla Salute e alle Politiche Sociali
avv. **Luca Zeni**



FAMILY INFORMA

Il FamilyInforma è un servizio attivo dallo scorso mese di maggio per promuovere le politiche del benessere familiare, offrire informazioni e orientamento rispetto ai servizi di educazione, cura e custodia presenti sul territorio e alle opportunità Family Friendly proposte da soggetti pubblici e privati. Al FamilyInforma inoltre è possibile richiedere informazioni sulle iniziative rivolte a bambini e ragazzi durante i periodi di vacanza, un servizio molto richiesto dalle famiglie, che possono reperire in modo semplice e immediato le notizie sulle attività per i propri figli nel periodo di chiusura delle scuole.

Il FamilyInforma è aperto il primo mercoledì di ogni mese dalle 9.00 alle 12.00 e il terzo mercoledì di ogni mese dalle 16.00 alle 19.00 a Borgo Valsugana, presso la sede della Comunità Valsugana e Tesino (Sala Multifunzionale - piano terra).

Si possono ricevere informazioni recandosi direttamente allo sportello, telefonando al numero 349 - 5160190 oppure inviando una mail a: family@comunitavalsuganaetesino.it



SERVIZIO AMPLIFON

Si informa che presso la sala al primo piano del Centro Polifunzionale ogni secondo venerdì del mese dalle ore 15.30 alle 17.00 è disponibile il servizio assistenza offerto da Amplifon.



SPORTELLO ALZHEIMER E DEMENZE

Dallo scorso mese di maggio presso l'APSP S.Lorenzo e S.Maria della Misericordia di Borgo Valsugana è attivo un servizio gratuito di informazione e sostegno per i familiari di persone affette da demenza. Realizzato in collaborazione con l'Azienda Provinciale per i Servizi Sanitari e il PUA (Punto Unico di Accesso) di Borgo, lo sportello ha come referente lo psicologo e psicoterapeuta Alessio Pichler, già responsabile scientifico del Nucleo demenza dell'APSP di Borgo.

Per contattare il Centro ascolto basta telefonare alla Casa di Riposo di Borgo in orario d'ufficio e prendere appuntamento (telefono 0461/754123 interno 4005/4006).

RACCOLTA DIFFERENZIATA IMBALLAGGI LEGGERI

Dopo una prima fase di sperimentazione condotta a partire dal 2014 a Carzano, Novaledo, Roncegno Terme, Ronchi Valsugana, Telve, Telve di Sopra e Roncegno, dal mese di giugno di quest'anno la raccolta porta a porta degli imballaggi leggeri (plastica, tetrapack, alluminio, polistirolo) è stata estesa anche altri Comuni della Bassa Valsugana e Tesino.

Si ricorda che per gli imballaggi leggeri devono essere utilizzati esclusivamente i sacchi blu distribuiti presso il CRM, che dovranno essere collocati negli usuali punti di raccolta (quelli della carta) nelle date previste dal calendario recapitato a tutti gli utenti. Nelle campagne stradali dovrà invece essere conferito esclusivamente il vetro.





**PLASTICA
ALLUMINIO
BANDA STAGNATA
POLIACCOPIATI
(TETRAPAK, ECC.)
POLISTIROLO**



**COMUNITÀ
VALSUGANA e TESINO**

La raccolta imballaggi leggeri

COME FUNZIONA

Ritira gratuitamente i sacchi a perdere blu nei centri di raccolta (CRM/CRZ).

Assicurati che gli imballaggi leggeri siano debitamente sciacquati e privi di residui.

Utilizza esclusivamente il sacco a perdere blu consegnato dalla Comunità (ti consigliamo di schiacciare il materiale per aumentare lo spazio a tua disposizione).

Inserisci nel sacco a perdere blu il materiale sfuso (non chiuso in altri sacchetti o borse).

Una volta pieno, posiziona ordinatamente il sacco a perdere blu chiuso nel tuo abituale punto di raccolta della carta la sera precedente al giorno di raccolta previsto (per le località di montagna utilizza i punti di raccolta individuati in paese).

Le date di raccolta sono indicate nel calendario che ti verrà consegnato al ritiro dei sacchi a perdere blu.

Potrai conferire l'eventuale materiale in eccedenza utilizzando un secondo sacco a perdere blu oppure direttamente nei CRM/CRZ.

Allo stesso modo della raccolta della carta, anche per gli imballaggi leggeri non ti saranno conteggiati gli svuotamenti e quindi non ti verrà imputato alcun costo.

Una corretta raccolta degli imballaggi leggeri contribuisce alla riduzione complessiva dei costi del servizio rifiuti e quindi della tariffa.

COSA PUOI CONFERIRE

Imballaggi leggeri per alimenti

- contenitori, barattoli, confezioni, vaschette in plastica, alluminio, banda stagnata, tetrapak
- vaschette in polistirolo
- cellophane e pellicola per alimenti
- scatole (tonno, fagioli, ecc.)
- vasetti yogurt e coperchio, carta stagnola
- buste e incarti (anche in plastica - alluminio)
- confezioni in plastica per dolci
- retine in plastica per frutta e verdura

Imballaggi leggeri per bevande e liquidi

- lattina (max 5 litri), lattine (con tappi) in alluminio, plastica, metallo

Imballaggi leggeri per igiene e pulizia

- blister, deodoranti
- bombolette spray per uso personale
- contenitori vuoti di prodotti per la pulizia e l'igiene personale (trucchi, crema, shampoo, ecc.)

Altri imballaggi leggeri

- piatti e bicchieri monouso in plastica
- borse di plastica (shopper)
- incarti di uova di Pasqua
- vasi per piantine (max 15 cm di diametro)
- vaschette e vassoi per piantine da trapianto
- grucce appendiabiti in plastica
- nylon giornali

COSA NON DEVI CONFERIRE

- Vetro (va nelle campagne stradali o in CRM/CRZ)
- Carta per affettati (va nel cassonetto personalizzato o nella calotta)
- Contenitori per prodotti pericolosi con simbolo tossico, infiammabile, corrosivo, nocivo, irritante (in CRM/CRZ)
- Plastica dura (penne, rasoi monouso, stoviglie, spazzolino, bacinelle, posate in plastica, ecc.) (va nel cassonetto personalizzato o nella calotta)
- Gomma e lattice (guanti, ecc.) (vanno nel cassonetto personalizzato o nella calotta)

PER SAPERNE DI PIÙ:

Numero Verde **800 703328**
dal lunedì al venerdì dalle 9 alle 17
CAMPAGNE AMBIENTALE INFORMATIVA



www.comunitavalvulsugana.tesino.it/Atto-tematiche/Gestione-rifiuti

In collaborazione con **ECOOPERA**
SOLUCIONES AMBIENTALES



Gli altri rifiuti

CARTA

COSA PUOI CONFERIRE

- giornali e riviste
- libri, quaderni
- fogli di carta e cartone
- sacchetti di carta (se puliti)
- carta pulita
- imballaggi in carta e cartone
- cartone per pizza (se pulito)
- scontrini
- etichette di carta
- biglietti/ticket di carta
- pacchetti di sigarette (solo cartone/carta)
- vaschette portauova in cartone
- tovaglie di carta (se pulite)
- sacchetti per alimenti in carta + alluminio (es. sacchetti per biscotti) se nella confezione compare l'indicazione "Raccolta carta"

SECCO RESIDUO

COSA PUOI CONFERIRE

- abbigliamento e accessori rovinati o non riutilizzabili (abiti o biancheria intima, cinture, calze e calzini, scarpe e scarponi, zoccoli, lacci e suole per scarpe, lucidascarpe, borsetta, spille, berretti, bottoni, ecc.)
- federe, cuscino, tende lenzuola, canovacci, stoffa, stracci, gommapiuma, feltrini, zerbino
- guanti in gomma, lattice, pelle, lana
- assorbenti igienici, pannolini, preservativi
- specchio, trucchi, batuffoli e bastoncini di cotone, cosmetici scaduti, bigiotteria, gadget
- spazzolino, filo interdentale, pettine, spazzole, capelli
- lamette usa e getta
- sapone, spugna, fazzoletti di carta
- mozziconi di sigaretta, gomma da masticare
- file di medicinali in plastica e vetro
- stoviglie in plastica durevoli (non monouso)
- tovaglie e sacchetti di carta (sporchi)
- sacchetti e polveri dell'aspirapolvere
- incarti di affettati e formaggi, carta oleata, carta da forno
- carta plastificata, sacchetti per alimenti in materiale accoppiato, tappi di sughero
- bianchetto (barattolo o a striscia)
- scotch e supporto, elastici, etichette adesive, nastri per regali, addobbi natalizi
- pennarelli, penne, evidenziatori, gomma e matita, astuccio, squadrette, righelli
- tubelli di colore, pennelli
- bambole, peluche, giocattoli
- piccoli strumenti musicali
- fiori finti, luminari, cera, vasi in plastica (con diametro maggiore di 15 cm)
- lettiere naturali e sintetiche
- fotografie, negativi e pellicola, radiografie
- cassette audio e video, CD, DVD e custodie
- quadri e cornici (in plastica)
- carta unta o sporca di colla, detersivi o altre sostanze chimiche
- carta vetrata
- tubi in PVC e gomma, guarnizioni
- nastro pioghevole, estensibile o a nastro
- fili elettrici, lampadine a incandescenza
- occhiali e lenti
- biglietti/ticket plastificati (ingresso musei, ricariche telefoniche, ecc.)

VETRO

COSA PUOI CONFERIRE

Contenitori in vetro (vasi, vasetti e bottiglie), debitamente sciacquati, privi di residui alimentari e del tappo, dovranno essere conferiti sfusi (non chiusi in sacchetti o borse) **NELLE CAMPAGNE STRADALI, CHE RIMARRANNO NEL TERRITORIO PER LA SOLA RACCOLTA DEGLI IMBALLAGGI IN VETRO.**

UMIDO/ORGANICO

COSA PUOI CONFERIRE

Scarti di frutta e verdura, avanzi di cibo, cibo scaduto, pesce, farnacini in genere, gusci di crostacei, gusci di frutta secca, gusci di uova, fondi di caffè, filtri di tè e caffè, conere spenta e fredda, fiori secchi o recisi, rafia, tovaglioli di carta, carta assorbente.

ECOMUSEO DEL TESINO, TERRA DI VIAGGIATORI



Cos'è un Ecomuseo?
Questa domanda me la sono posta anch'io non molto tempo fa, quando ho iniziato questa esperienza con l'Ecomuseo del Tesino.

Iniziamo col dire che non è un museo come siamo abituati a conoscerlo, anche se, in effetti, il nome potrebbe trarre in inganno; non è un edificio con delle sale da poter visitare e dove vedere oggetti, immagini, documenti, ma un'ente, gestito da un'associazione apposita, che si occupa di ricerca di documenti su storia, costumi, usi e tradizioni del territorio nel quale opera, favorendo così la trasmissione delle conoscenze tra le generazioni e la promozione della stessa comunità, anche fuori dai confini locali.

L'Ecomuseo ha lo scopo di raccontare la storia della popolazione e del suo territorio, con particolare attenzione all'attività praticata nel passato; per il Tesino si va dall'iniziale pastorizia, alla vendita di pietre focaie, all'ambulato di stampe e sementi, all'attività di arrotini, fino alla vocazione prevalentemente turistica che sostiene l'economia odierna.

In Trentino esistono otto Ecomusei dislocati sul territorio provinciale e, tra questi, c'è quello che opera nei tre comuni della nostra Valle, l'"Ecomuseo del Tesino, terra di viaggiatori".

Mi preme chiarire che non è un ente pubblico o un soggetto imposto dalla Provincia, anche se può contare sul supporto finanziario della PAT e dei 3 comuni del Tesino, ma è un soggetto gestito da un gruppo di volontari che si dedicano a questo preciso scopo.

Fino al 2016 l'Ecomuseo era solo un accordo tra enti che aveva come associazione di riferimento per la gestione in Tesino, il Centro Tesino di Cultura. Dal 2017, con la nuova Legge Provinciale che ha imposto delle caratteristiche specifiche per l'ente di riferimento, è stata costituita l'associazione "Ecomuseo del Tesino, terra di viaggiatori" che porta avanti il lavoro già ottimamente svolto prima dal Centro Tesino di Cultura.

Gli attuali componenti dell'Ecomuseo sono: Luca Boso (presidente), Maria Avanzo (vicepresidente),

Alessandra Dorigato, Carola Gioseffi e Nicola Sordo (membri nominati in rappresentanza dei rispettivi comuni di Cinte, Pieve e Castello Tesino), Annalisa Tessaro, Lorenzo Gecele, Marina Piasente, Sonia Buffa, Stefania Ballerin (soci e membri del Consiglio Direttivo); come si può vedere la compagine è ben equilibrata tra i 3 paesi della Valle e questa impostazione è stata voluta dai soci fondatori per favorire rapporti paritari tra le comunità presenti sul territorio.

La gestione esecutiva è affidata a Mariano Avanzo, anch'egli socio dell'associazione. Per contattare l'Ecomuseo ci si può rivolgere a lui presso la biblioteca di Pieve Tesino, sede dell'associazione, oppure utilizzando il servizio di posta elettronica all'indirizzo "pievetesino@biblio.infotn.it".

Il Presidente - Luca Boso

AZIONE 19

Anche quest'anno l'Amministrazione Comunale ha deciso di partecipare alla spesa per i lavori socialmente utili. Si tratta principalmente di interventi che riguardano la manutenzione dei parchi e delle aree verdi del paese. Gli operai coinvolti nel progetto sono stati otto, più altri sei assunti in convenzione con i Comuni di Castello, Cinte e Bieno.



IL TESINO SU GEO & GEO

Ai primi di giugno ed a metà luglio, per una decina di giorni complessivi, il Tesino ha visto la presenza dei signori Cecilia Rigotti e Ginetto Campanini per la produzione di un documentario per il programma Geo & Geo.

Contattati da Stefania Ballerin, componente del Comitato di Gestione dell'Ecomuseo del Tesino, terra di viaggiatori, che ha finanziato quello che dovrebbe essere un formidabile spot pubblicitario, si sono dimostrati subito interessati alla nostra valle ed alle sue peculiarità: in una prima visita sono stati accompagnati a vederne le bellezze, a conoscerne usi e costumi, incontrarne alcuni personaggi e sono stati consegnati loro dei materiali per comprendere la singolare storia del nostro territorio.

In un fitto scambio di corrispondenza si sono delineate le tematiche da affrontare e presi i contatti con i soggetti interessati: è stato redatto insomma, un ruolino di marcia in modo da poter sfruttare al massimo la presenza dei due operatori, appianando le difficoltà ed eliminando inutili perdite di tempo. Sono

state due settimane intense, molte le riprese e la soddisfazione è stata grande da ambedue le parti, grazie anche ai collaboratori che si sono prestati e che hanno dato la propria disponibilità: elencarli tutti sarebbe lungo e rischieremo di dimenticarne qualcuno, ma ad ognuno di loro vada indistintamente un ringraziamento sincero per l'amore dimostrato per la nostra terra e la volontà di farla apparire al meglio.

Un grande aiuto è venuto anche dal tempo che, pur con un paio di giornate di pioggia, ci ha donato quasi sempre cieli tersi ed azzurri.

Non vogliamo qui dilungarci ad esporre le tematiche, i luoghi od i personaggi, ma lasciamo che la curiosità dei lettori venga soddisfatta dalla visione del documentario Tesino, terra di viaggiatori che verrà trasmesso a breve su Rai Tre. Vedremo se sarà possibile farne una presentazione in anteprima qui in Tesino. A tempo debito verrà comunque data informazione della messa in onda, con esposizione di locandine ed avvisi tramite mail. Successivamente il programma resterà visibile su You Tube e sul sito di Geo & Geo.



PIANO GIOVANI DI ZONA: PROGETTO GIRL R-EVOLUTION

Nello scorso mese di giugno alcune ragazze di Pieve che frequentano la scuola media hanno avuto l'opportunità di partecipare insieme alle loro coetanee di Castello ad un progetto realizzato dal Centro Tesino di Cultura in collaborazione con i Comuni di Pieve, Cinte e Castello, l'Associazione NOI Tesino, il Centro di Formazione Professionale Opera Armida Barelli di Levico Terme e la Cassa Rurale Valsugana e Tesino. "GIRLS R-EVOLUTION", questo il nome del percorso presentato all'interno del Piano Giovani di Zona della Comunità Valsugana e Tesino, si è sviluppato in otto incontri rivolti a ragazze che attraversano la delicata fase della preadolescenza, una "terra di mezzo" in cui l'identità personale è chiamata ad affrontare importanti trasformazioni sul piano dell'immagine di sé, del rapporto con i genitori, del rapporto con gli altri, dell'identità di genere, in connessione alla maturazione sessuale. Nella cultura attuale prevalgono canoni di bellezza spesso irraggiungibili e un'omologazione ad ideali estetici che possono interferire con

un armonico sviluppo della personalità, il progetto ha voluto invece valorizzare l'individualità e la bellezza personale, favorendo la riflessione nelle giovani su quali siano gli aspetti essenziali della propria identità e per garantire un adeguato equilibrio tra bisogni individuali e modelli sociali/culturali.

Un ringraziamento particolare va a Maria Avanzo per la disponibilità e la sensibilità dimostrate, all'educatore Giancarlo Lira della Comunità di Valle per aver creduto nel progetto, alle Amministrazioni Comunali di Castello e Cinte per aver messo a disposizione gli spazi, alle animatrici dell'Associazione NOI per aver reso 'unica' la notte al Museo Flora e Fauna, alle nutrizioniste e alla psicologa per gli interessanti spunti di riflessione, alle insegnanti e alle allieve del CFP di Levico per la gentile collaborazione, alla Cassa Rurale per il sostegno economico e a tutte le ragazze che hanno preso parte con entusiasmo a questo progetto e contribuito al suo successo!



10° GIORNATA DI CONSAPEVOLEZZA DELL'AUTISMO

Aderendo all'iniziativa della Fondazione italiana autismo che invitava le amministrazioni comunali a illuminare di blu edifici o monumenti, Pieve ha scelto di illuminare di blu la bella Chiesa di San Sebastiano conferendole per una notte un aspetto inusuale e suggestivo.

Molte le persone che si sono recate il 2 aprile scorso al colle per poter ammirare da vicino la Chiesa in questa particolare veste cromatica.

L'iniziativa, realizzata in collaborazione con Costabrunella srl, verrà ripetuta il prossimo anno negli altri paesi del Tesino.



LUCI E OMBRE DEL LEGNO: UN SIMPOSIO INTERNAZIONALE

Come ormai da tradizione, anche quest'anno nell'ultima settimana di luglio sulle piazze di Pieve, Cinte, Castello, Bieno e Castel Ivano, quasi 30 scultori, italiani e stranieri, sono stati impegnati a ricavare la propria opera d'arte da un tronco di circa 1,70 metri di altezza e 45 centimetri di diametro.

Ai tre vincitori del Simposio viene offerta in premio la possibilità di partecipare con cinque opere ad una mostra itinerante, che dal 2007 ha attraversato importanti città d'arte del Centro-Nord Italia ed è stata frequentata complessivamente da oltre 60.000 visitatori.

La 16^ edizione del Simposio, organizzata dall'Associazione "Centro Documentazione del Lavoro nei Boschi" con sede a Castello Tesino presso Palazzo Gallo, è iniziata il 25 luglio per concludersi il 30 dello stesso mese con la proclamazione dei vincitori. Nello stesso periodo presso la nostra Scuola Elementare si è tenuta una mostra allestita dal Gruppo di Scultori del Legno locali.



LA FABBRICA DELL'EUROPA

Il 20 giugno è stata inaugurata La Fabbrica dell'Europa, un nuovo itinerario culturale-naturalistico che dal nuovo parcheggio Pra' dei Lucca accompagna i visitatori ad alcuni dei luoghi di maggior interesse del nostro paese: i musei, il Giardino d'Europa e l'Arboreto del Tesino.

Il progetto è nato dall'esigenza di mettere in rete e presentare in chiave unitaria il nostro ricchissimo patrimonio culturale e naturale, realizzando un itinerario di circa 4 km che tocca quattro tappe principali: il Museo Per Via, il Museo Casa De Gasperi, il Giardino d'Europa e l'Arboreto. Lungo tutto il percorso, installazioni in acciaio inox e corten con pannelli di testo multilingui raccontano in maniera assolutamente innovativa fra natura e storia l'avventura europea, dal mito ai giorni nostri.

La Fabbrica dell'Europa non si limita però ad offrire indicazioni logistiche e segnaletiche, ma realizza un originale racconto culturale, che indaga i punti di contatto tra questi luoghi, animati dalla spinta al dialogo e all'integrazione tra i popoli. Una tensione che fa da filigrana all'epopea dell'ambulantato tesino, assume concretezza definitiva nell'esperienza politica degasperiana e resta un disegno aperto al futuro,



da rinnovarsi costantemente sulla base dei valori fondamentali custoditi simbolicamente nel Giardino d'Europa e nel vicino Arboreto.

Vorremmo qui rivolgere un sentito ringraziamento alla Fondazione Trentina Alcide De Gasperi, al Servizio Sostegno occupazionale e valorizzazione ambientale della Provincia Autonoma di Trento, all'Ecomuseo del Tesino - Terra di viaggiatori e alla precedente Amministrazione Comunale per aver creduto e dato corpo a questo importante progetto.

MANIFESTAZIONI ESTIVE

Quella passata è stata un'estate ricca di eventi organizzati dalle varie associazioni del paese. Particolare risalto ha avuto il "Per Via Buskers Festival", che ha animato nel vero senso della parola le vie del paese con gli artisti di strada e le varie bancarelle di prodotti tipici e artigianali.

Un'altra manifestazione da menzionare è "Il palio delle contrade" arrivato ormai all'undicesima edizione e che quest'anno ha visto trionfare proprio la Contrada di Pieve.

Ottima la riuscita, anche se condizionata da un forte temporale, della "Festa in Malga Valcion" organizzata dagli Amici dei Pasturi, della "Festa del Pesce", "della Transumanza" e della "Sagra di Ferragosto".

Nota di rilievo merita la partita "Scapoli e Ammogliati del Tesino" (vinta dagli ammogliati) riproposta dopo tanti anni e che ha visto suonare assieme entrambe le bande della conca.

Un grazie a tutte le associazioni e ai volontari che si sono spesi per la buona riuscita di tutti questi eventi.



LECTIO DEGASPERIANA 2017

Oltre 400 persone hanno preso parte quest'anno alla quattordicesima edizione della Lectio degasperiana, l'evento pubblico che la Fondazione Trentina Alcide De Gasperi organizza annualmente per onorare la memoria dello statista trentino nei giorni dell'anniversario della sua morte.

Dopo l'edizione 2016 del decennale dell'inaugurazione del Museo della Casa natale di De Gasperi, che ha visto l'intervento del Presidente della Repubblica Sergio Mattarella, quest'anno la Fondazione ha invitato Enrico Letta e Christoph Cornelissen che si sono confrontati sul tema "De Gasperi - Adenauer. Italia - Germania. Ieri, e oggi?".

La Lectio è stata allietata dalle canzoni del Coro Valsella di Borgo Valsugana e introdotta dal presidente della Fondazione Giuseppe Tognon e dal sindaco Carola Gioseffi. Tra i numerosi ospiti le tre figlie dello statista Maria Romana, Paola e Cecilia De Gasperi, il Presidente della Provincia autonoma di Trento Ugo Rossi, il Vicepresidente Alessandro Olivi, l'assessore

alla cultura Tiziano Mellarini, il Presidente del Consiglio provinciale Bruno Dorigatti, il vescovo mons. Lauro Tisi, gli onorevoli Lorenzo Dellai, Pierluigi Castagnetti (autore della Lectio degasperiana 2013) e l'ex ministro Mariastella Gelmini; i senatori Franco Panizza, Karl Zeller e Vittorio Fravezzi.



AUGURI NONNO ALBINO!

Siamo davvero felici di aver potuto festeggiare il nonno Albino, che domenica 8 ottobre ha riunito figli, nipoti e pronipoti per il suo novantottesimo compleanno. Era un appuntamento desiderato da tutti noi e con questa gioiosa trepidazione che traspariva, prima fra tutti, dal volto del nonno, ci siamo ritrovati in festa, accompagnati da un ricco buffet e dall'allegria di Orlando e la sua fisarmonica. Capita di rado un'adunata familiare così completa: l'8 ottobre è stato un concentrato di affetti. Faceva da collante il sorriso felice e contagioso del nonno

Grazie nonno Albino!!! E tanti auguri con tutto il cuore!!!
I tuoi nipoti.

Albino con il fratello Urbano, rispettivamente 98 e 93 anni, una bella pagina di storia pievese



Roberto Martini dopo 12 anni lascia la presidenza della squadra Tesino Calcio a 5. Al suo posto Roberto Righi, ora presidente del "nuovo" U.S. TESINO

Era il 2004 quando Roberto Martini fondò la società e portò in Tesino il calcio a 5. Da allora sono passati 12 anni e la squadra ha visto la partecipazione di quasi 100 giocatori provenienti anche dalla Valsugana e da Lamon con cui c'è stato un gemellaggio per quasi 10 anni.

Sotto la gestione di Roberto Martini, il Tesino c5 ha avuto ottimi risultati a livello Provinciale, con una vittoria ai playoff nel 2007 e consecutiva permanenza di 5 anni in c2 e la vittoria del campionato provinciale nell'aprile 2013.

Il neo Presidente Roberto Righi ha così voluto ringraziare Martini: "Quello che ha fatto Roberto per il calcio a 5 ha pochi eguali in Valsugana, tralasciando gli ottimi risultati sportivi poiché solo un'altra squadra ha vinto il campionato provinciale, ma la gestione del "presidentissimo" è sempre stata caratterizzata da una passione viscerale e totale, un amore incondizionato per questo sport e lo sport in generale. Un esempio da seguire, anche se non sarà facile eguagliare quello che ha fatto. Più che ringraziare Roberto per quello che ha fatto, lo vorrei ringraziare per essere rimasto ad aiutare ancora la squadra".

Lascia anche un'altra figura storica, il segretario Sergio Santuari, che ha sempre svolto un lavoro dietro le quinte ma di fondamentale importanza. A lui vanno i più sinceri riconoscimenti e Righi ha voluto ringraziare personalmente Sergio per tutto quello che ha fatto nel corso degli anni.

Come accennato sopra, Roberto Righi, è ora presidente della "nuova" società U.S. TESINO, nata dalla Fusione tra l' U.S. Tesino e Tesino MaxiDriver Calcio a 5.

Il nuovo direttivo, con i dirigenti proposti in misura paritaria dalle due associazioni che si sono unite, è il seguente:

Roberto Righi - Presidente,
 Lucio Muraro - Vicepresidente,
 Luca Boso - Tesoriere e Segretario,
 Dimitri Vanin, Massimiliano Martini, Nicola Tomio,

Oscar Fattore, Francesco Fratton, Matteo Faresin, Daniele Gecele, Marco Menguzzo e Franco Franceschini - Consiglieri.

Un ringraziamento particolare va sicuramente ai precedenti direttivi che hanno guidato le due Associazioni con passione e disponibilità, in primis ai quattro ex Presidenti, Agostino Pace, Luigi Gasperini, Franco Menato e Roberto Martini, ringraziamento che la nuova dirigenza vuole estendere anche a tutte le persone che, a titolo volontario, hanno contribuito in questi anni a far crescere generazioni di sportivi della Valle, offrendo un valido servizio alle famiglie ed ai loro ragazzi. Si ringraziano infine i comuni di Cinte, Pieve e Castello Tesino, e tutte le realtà, della valle e non, che negli anni hanno contribuito a supportare e sostenere le attività svolte.



LAVORI DEL RIFUGIO BRENTARI DI CIMA D'ASTA



Sabato 9 Luglio 2016 importante appuntamento al Rifugio Brentari di Cima d'Asta per la presentazione dei lavori di ampliamento ed ammodernamento del rifugio. Diverse le autorità presenti con il presidente centrale della SAT Claudio Bassetti, l'ing. Fabbro della PAT responsabile delle strutture alpine, i sindaci di Pieve e Cinte Tesino, i carabinieri della stazione di Castello Tesino con le stazioni forestali di Pieve e Canal San Bovo, gli amici delle stazioni del soccorso alpino del Tesino, di Borgo e Caoria, tanti satini e le persone che hanno operato alla realizzazione dei lavori. Don Torresani ha celebrato la Santa Messa offrendo spunti di riflessione sulla montagna e quanto essa possa fare per la socializzazione tra persone.

Questo è il saluto fatto dal presidente della sezione SAT del Tesino Livio Gecele:

"la Sezione SAT del Tesino è orgogliosa di presentare i nuovi ed importanti lavori di riqualificazione del nostro amato Rifugio. Parlare del rifugio Brentari è parlare della storia alpinistica della nostra valle, di persone, di episodi, di ricordi che in cento otto anni di vita si sono susseguiti ai 2480 m del rifugio. La nostra sezione è cresciuta assieme a questa struttura con attenzione continua alle ineluttabili problematiche che nel corso degli anni hanno coinvolto il Bren-

tari, seguendone passo passo le ristrutturazioni, i miglioramenti e gli adeguamenti. Brevemente ripercorriamo questa storia fin dal 1908, data della prima inaugurazione del rifugio dopo l'idea nata nel 1906 in occasione del congresso SAT di Roncegno con i lavori eseguiti dalla ditta Zanghellini di Strigno. Già nel 1922, dopo la prima guerra mondiale che provocò ingenti danni al rifugio, la struttura venne resa agibile agli alpinisti ed intitolata alla memoria dell'insigne scrittore ed alpinista trentino Ottone Brentari. Anche il secondo conflitto mondiale arrecò profonde e gravi ferite al rifugio. Grazie ad un contributo importante del comune di Pieve Tesino (ben 488.000 lire), la SAT centrale ripristinò nuovamente il vecchio cubo e il 10 agosto 1952 fu inaugurato. Gli anni passano e le esigenze di recettività ed adeguamento alle nuove normative impongono ulteriori interventi di ammodernamento ed ampliamento. Così nel 1982, dopo la vendita da parte della sede centrale della SAT del Villaggio Alpino di Celado il ricavato viene reinvestito in valle e su progettazione dell'architetto Lanfranco Fietta vengono assegnati i lavori di ampliamento alla ditta C.E.L.T.A. di Scurelle. Il primo settembre 1985 presenti numerose autorità, appassionati alpinisti e molti censiti della valle venne inaugurato il nuovo rifugio. Altri ed importanti lavori sono stati esegui-

ti in questi anni che hanno interessato la teleferica, la centralina idroelettrica, la grigliatura per il trattamento dei reflui la piazzola dell'elicottero e continui miglioramenti all'interno del rifugio. Oggi ci troviamo nuovamente qui al Brentari per presentare questi interventi realizzati dalla SAT centrale con contributi provinciali. È per me un grande orgoglio trovarmi ancora presidente della Sezione SAT del Tesino e come nel 1985 portare il saluto della nostra sezione.

Tornare ad investire nell'unico rifugio gestito nel vasto territorio del Lagorai e lontano dai grandi flussi turistici è segno di attenzione e sensibilità anche in queste valli Trentine.

Per questo voglio ringraziare, innanzitutto la SAT centrale, il presidente Bassetti, la giunta e la commissione rifugi con il suo presidente Giovannini coadiuvati dalla professionalità dell'ufficio tecnico della SAT. Con loro la Provincia Autonoma di Trento per i contributi erogati alla SAT per l'importante patrimonio rifugistico distribuito in tutto il territorio trentino. Un particolare grazie all'amico ed allora componente della giunta esecutiva della SAT trentina Franco Gioppi che da borghesano ma anche legato alla sto-

ria di Cima d'Asta si è fortemente impegnato per la realizzazione di questi lavori.

Lavori eseguiti dalla ditta Casarotto di Villa Agnedo che ha operato in tempi brevi con professionalità e passione grazie anche alle diverse ditte artigiane che hanno lavorato con ogni condizione di tempo per portare al risultato che oggi ammiriamo... A tutti loro vada il mio più sentito ringraziamento per l'impegno profuso e per la particolare attenzione prestata nella realizzazione del progetto.

Volutamente, per concludere, voglio ricordare i nostri due gestori Emanuele e Simone che tutto lo scorso anno hanno gestito il rifugio in maniera precaria durante la realizzazione degli interventi di ristrutturazione, continuando a dare ospitalità ed accoglienza agli alpinisti che frequentavano il rifugio. Grazie ragazzi vi auguro una buona stagione e lunga permanenza al nostro amato rifugio.

Scusandoci con l'associazione SAT per la mancata pubblicazione nel bollettino di fine anno 2016, pubblichiamo ora l'articolo relativo ai lavori del rifugio Brentari di Cima d'Asta.



INCENDIO CUCINE CAMPO SPORTIVO

In data 20 settembre, per cause ancora da appurare, è scoppiato un incendio presso la cucina del campo sportivo; i danni, quantificati in € 40'000,00 esclusa I.V.A., sono stati ingenti e hanno riguardato in particolare il tetto e la parte destinata a depositi.

Un ringraziamento va al corpo dei Vigili del Fuoco che ha provveduto in tempi rapidissimi allo spegnimento dell'incendio, evitando danni decisamente peggiori.



ASSEMBLEA VIGILI DEL FUOCO VOLONTARI

Si è tenuta sabato 18 novembre presso il Cinema Teatro di Castello Tesino l'annuale assemblea dei vigili del fuoco dell'Unione distrettuale Valsugana e Tesino e la consegna delle benemerenze

per gli anni di servizio ai vigili dei 22 corpi, presenti insieme ai loro comandanti e ai sindaci dei rispettivi paesi. Per Pieve sono stati premiati Katiuscia Broccato e Giorgio Basso, entrambi per i 15 anni di servizio.

NUOVA ATTIVITÀ COMMERCIALE



Nel mese di agosto, in Via Franchini 7, Anna Ripa ha inaugurato la sua nuova attività commerciale. L'Amministrazione Comunale si congratula e le augura buon lavoro.



A CINQUANT'ANNI DALLA MORTE, L'AMMINISTRAZIONE RICORDA LA POETESSA TULLIA RIO

Tullia Rio Conzalana (Pieve Tesino, 9 giugno 1872 - 27 marzo 1967), moglie di Amedeo Avanzo, ebbe due figli: Azzelina e Mario.

Ha dedicato la sua lunga esistenza alla famiglia e al lavoro di contadina, con una parentesi antecedente gli anni della grande guerra quando lavorò come commessa nell'allora cooperativa locale.

Conobbe la fame, la miseria e la paura delle due guerre. Durante il secondo evento bellico fu costretta a sfollare con la famiglia in provincia di Cremona, a Vescovato.

Laboriosa, onesta e decisa, ottimista per sua natura, nelle situazioni coglieva sempre i lati positivi, come anche nelle persone.

Donna di grande fede cristiana e attenta lettrice, si era formata negli anni una buona cultura letteraria. Rivendicò sempre con forza la sua identità austriaca e a Pieve fu l'ultima a vestire quotidianamente e con grande orgoglio il nostro costume Tesino.

Le sue poesie sono raccolte in "Nostalgie della montanara".



*La bella chiesetta
di San Sebastiano
è posta sul colle
che domina il piano.*

*È bello quel colle
con l'acqua sorgente
che scherza coi raggi
del sole nascente!*

*Là regna la pace
le rondini sole
vi fendono l'aria
con rapidi voli.*

*E appena tornate
dal lido africano,
ricercano ansiose
il nido montano.*

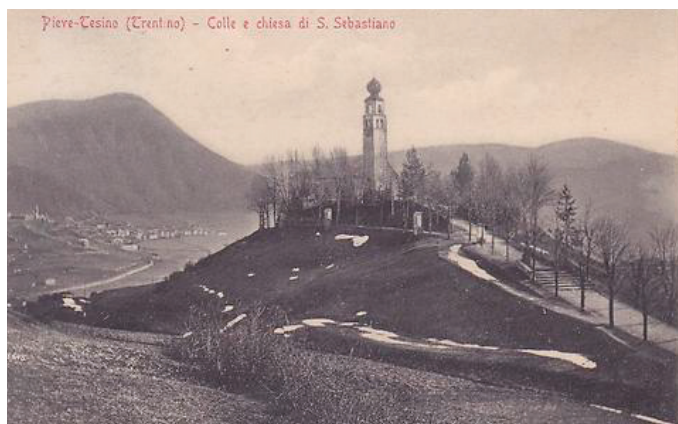



**LE ASSOCIAZIONI DI PIEVE TESINO
IN COLLABORAZIONE CON IL SISTEMA BIBLIOTECARIO
INTERCOMUNALE LAGORAI
ORGANIZZANO IL**

Natale a Pieve Tesino

Domenica 24 dicembre

Benedizione del lume della pace
alle ore 18.00 in P.zza Maggiore
(Coro Parrocchiale)

Lunedì 25 dicembre

Arriva Babbo Natale
ore 18.00 - sfilata dalle Chiesa
e arrivo in P.zza Maggiore
(Pro Loco - Alpini - Amici dei Pasturi
Banda Sociale, Pompieri)

Giovedì 28 dicembre

Vota la Fontana più bella
ore 17.30 dalla Pro Loco e arrivo
in P.zza Maggiore con il "DUO ZAMPIVELLA

Cassette di Natale

dalle ore 17.30 in P.zza Maggiore
con la "JAZZ BAND DEL COLLE"
(Banda Sociale - Gruppo Folk - Vigili del Fuoco
Carnevale Pievarazo - Schuetzen)

Venerdì 29 dicembre

Giro dei presepi
ore 14.30 da P.zza Maggiore
comitato feste di interesse comunitario del Tesino

Festa di Natale al Museo Per Via

ore 17.00 accoglienza al museo
e visita guidata gratuita
ore 18.00 presentazione mostra di calcografie
realizzate dai ragazzi delle classi III, IV e V
della scuola primaria di Pieve Tesino
ore 18.30 canto del coro parrocchiale e brindisi di Natale
Fondazione Degasperi

Cassette di Natale

dalle ore 17.30 in P.zza Maggiore
con la "JAZZ BAND DEL COLLE"
(Banda Sociale - Gruppo Folk - Vigili del Fuoco
Carnevale Pievarazo - Schuetzen)

Sabato 30 dicembre

Camminata verso il nuovo anno

ritrovo alle ore 20.00 in P.zza Maggiore
(S.A.T. con Alpini - Soccorso Alpino - Comitato Tradizioni
Popolari Pradellano - Amici dei Pasturi - Banda Sociale)

Sabato 6 gennaio 2018

La befana dei Tosati

ritrovo in Palestra dopo la benedizione
dei bambini in Chiesa
(Amici dei Pasturi)



ORARI DI APERTURA UFFICI E SERVIZI COMUNALI

UFFICI COMUNALI

Piazza Giovanni Buffa, 1
Telefono 0461 594122 - Fax 0461 593122
pievetesino@comuni.infotn.it • www.comune.pievetesino.tn.it

Segretario Comunale Stefano Menguzzo

Ufficio segreteria:

dal lunedì al venerdì 8.00-12.00

Ufficio Ragioneria Giuliana Nervo:

dal lunedì al venerdì 8.00-12.00

Ufficio Tecnico Marica Menato

martedì 10.00-12.00

mercoledì 10.00-12.00

Ufficio anagrafe, stato civile elettorale, commercio

Luca Cristofolletti:

dal lunedì al venerdì 7.30-12.30

BIBLIOTECA COMUNALE

Via Gilberto Buffa, 1 c/o Centro Polifunzionale
Telefono 0461 594162

Responsabile Mariano Avanzo

Orari di apertura al pubblico:

da martedì a sabato 15.00-19.00

mercoledì, giovedì e venerdì 9.00-12.00 / 15.00-19.00

Poiché la distribuzione viene fatta a mano, è possibile che qualche famiglia non venga raggiunta. In questo caso è sufficiente rivolgersi in Municipio per avere una copia del Bollettino comunale.



Il senso civico potrebbe essere definito come la coscienza che il cittadino ha dei propri doveri e delle proprie responsabilità nei confronti della comunità. L'Amministrazione invita tutti a farsi promotori di buone pratiche, soprattutto nel rispetto dell'ambiente e di tutto ciò che è collettivo. Ricorda inoltre che per suggerimenti o reclami è sempre disponibile la cassetta posta all'entrata del Comune. Aumentare il senso civico dei singoli significa migliorare la qualità della vita dell'intera comunità.

ORARIO DI RICEVIMENTO AL PUBBLICO

CAROLA GIOSEFFI, sindaco

Competenze dirette	lunedì	16.00 - 17.00
	mercoledì	11.00 - 12.00

OSCAR NERVO, vicesindaco

Competenze: viabilità, servizi, commercio e artigianato, associazioni e sport	lunedì	17.00 - 19.00
--	--------	---------------

SUSI NERVO, assessore

foreste, agricoltura ed ambiente	martedì	11.00 - 12.00
	giovedì	17.00 - 18.00

LORENZO NERVO, assessore

lavori pubblici, urbanistica e politiche sociali		riceve su appuntamento
---	--	---------------------------



*L'Amministrazione
Comunale porge
i migliori auguri
di Buon Natale
e Felice Anno Nuovo*



Merry Christmas