

SCURELLE NOTIZIE

MARZO 2011

RIVISTA SEMESTRALE
DI INFORMAZIONE
DELL'AMMINISTRAZIONE
COMUNALE DI **SCURELLE**





- Editoriale
- 1 Carissimi cittadini**
Dal Consiglio
- 2 Attività amministrativa**
Comunità
- 7 Dandrea presidente**
Elezioni
- 8 Una nuova legislatura**
Lista Civica per Scurelle
- 10 Il punto della Maggioranza**
Insieme per Scurelle
- 14 Il punto della Minoranza**
Vita di Paese
- 17 Consorzio Miglioramento Fondiario**
Vita di Paese
- 19 "Piovego ai Carlettini"**
Dal Comune
- 21 P.R.I.C. Piano regolatore illuminazione comunale**
Dal Comune
- 23 Progetto Caldenave**
Dalla Scuola
- 24 Le nuove Elementari**
Viabilità
- 28 Via Palanca da sistemare**
Dal Comune
- 29 Nuovi contributi**
Dal Comune
- 30 Incentivi per la prima casa**
Dal Comune
- 31 Bilancio di previsione**
Dal Comune
- 33 Discarica e strada di accesso**
- 35 NOTIZIE IN BREVE**
Vita di Paese
- 39 Un paesano all'estero**
Il gemellaggio
- 40 Kennelback chiama Scurelle**
Il racconto
- 41 Stivor, storia ed emigrazione**
- 45 VOCI DALLE ASSOCIAZIONI**
Dal Comune
- 62 Anagrafe**
- 62 In ricordo di Mario e Milo**
- 63 DATI STATISTICI**
- 64 Progetto Aiuola Osti**

RIVISTA SEMESTRALE DI INFORMAZIONE

DELL'AMMINISTRAZIONE
COMUNALE
DI SCURELLE,
PIAZZA
DON CLEMENTE BENETTI 2
Tel. 0461762053
Fax 0461763670
info@comune.scurelle.tn.it
www.comune.scurelle.tn.it

Direttore responsabile
MASSIMO DALLEDONNE

Comitato di redazione
LORENZA ROPELATO,
GIANLUCA VANZO,
PAMELA CUNACCIA
NICOLA ROPELATO,
SEVERINO SALA

SCURELLE NOTIZIE
Notiziario del comune
di Scurelle (TN)
di pag. 68

Anno 2011 n. 1
Autorizzazione
Tribunale di Trento
n. 904 del 15/05/1996

Progetto grafico
e stampa:
LITODELTA SAS

CHIUSO IN TIPOGRAFIA
il 22 marzo 2011

Foto in copertina:
scalette di San Valentino

CARISSIMI CITTADINI...

L'AMMINISTRATORE È LA PERSONA
CHE DEVE IMPEGNARSI
PER ESSERE VICINO
ALLE ESIGENZE DEI SUOI CITTADINI



ringrazio innanzitutto tutti coloro che, in occasione delle elezioni comunali del maggio scorso, hanno confermato la fiducia nei miei confronti.

Il mio mandato, come avevo preannunciato, sta continuando anche in questa legislatura "a tempo pieno" per mia libera scelta, essenzialmente per continuare ad essere il più vicino possibile alle esigenze di voi tutti, indistintamente.

Ho iniziato questa mia seconda legislatura con immutato entusiasmo e tanta voglia di fare per il nostro paese. Desidero continuare questo impegno cercando di dare il massimo contributo al fine di continuare la strada intrapresa, forte dell'esperienza che ho potuto maturare in questi anni; un'esperienza ricca di molte soddisfazioni ma contrassegnata anche da molte difficoltà.

Non ho dubbio alcuno nel riconoscere i momenti di maggiore sconforto in occasione di tutte quelle volte che non siamo riusciti a dare risposte certe e nelle tempistiche adeguate alle legittime aspettative di alcuni cittadini. Ma anche nel veder allontanarsi, per i più svariati motivi, il raggiungimento degli obiettivi a favore della nostra Comunità.

Le lungaggini burocratiche, le forti lacune normative e, non nascondiamo, qualche rigida interpretazione della norma stessa da parte della nostra struttura pubblica, non ci hanno permesso talvolta di arrivare a dare tempestiva soluzione ai numerosi problemi che ci sono arrivati sul tavolo. Le tensioni ed le incompre-

sioni creatisi nell'ultima parte della precedente legislatura non hanno, infine, sicuramente contribuito a lavorare con la dovuta serenità.

La mia prima preoccupazione, ribadita più volte durante le sedute della Giunta Comunale, è sempre stata quella di operare prima di tutto nel rispetto della norma: essere, nel contempo, garante dell'efficacia, dell'efficienza e, soprattutto, dell'imparzialità dell'azione amministrativa.

Sono convinto che il nostro ruolo di amministratori, quali "buoni padri di famiglia", sia quello di far quadrare i conti alla fine dell'anno; sarebbe altrettanto riduttivo, però, se ciò si fermasse al soddisfacimento di semplici bisogni di cassa.

No, l'amministratore è soprattutto la persona che deve impegnarsi per essere vicino alle esigenze dei suoi cittadini, dalle più semplici alle più complesse.

Deve essere attento alla perenne ed oculata ricerca di tutto ciò che può rendere migliore la qualità della vita all'interno della Comunità senza che questo gravi in maniera pesante sulle tasche dei cittadini.

Per questo, lo sguardo deve essere costantemente orientato verso la ricerca di nuove risorse economiche anche per poter rendere il nostro Comune sempre più capace di camminare con le proprie gambe.

Ed in questa ottica, la realizzazione della nuova centrale idroelettrica di Pontarso è la grande sfida che ci sta impegnando, in questo momento, per andare in questa direzione. ■

■ Dieci sedute nel corso del 2010

ATTIVITÀ AMMINISTRATIVA

IL 16 MAGGIO SI SONO SVOLTE LE ELEZIONI COMUNALI,
UNA NUOVA LEGISLATURA, TANTI IMPEGNI
PER UNA COMUNITÀ CHE CRESCE

Seduta del 15 gennaio

Con 11 voti favorevoli ed uno contrario (Adriano Costa) viene approvata la variante al Piano Regolatore Generale del Comune di Scurelle per opere pubbliche (infrastrutturazione territoriale viabilità di progetto a servizio dell'area produttiva di interesse provinciale sita in loc. Lagarine e Spin in C.C. Scurelle). Adozione definitiva.

Seduta del 17 gennaio

Con i 7 voti contrari dei consiglieri Vito Micheli, Cristina Boso Davide Trentinaglia, Ermanna Bressanini, Eugenio Boso, Adriano Costa e Michele Sala (assenti Ropelato Nicola, Casagrande Mario, Terragnolo Faustino poiché incompatibili) e i 5 voti favorevoli di Fulvio Ropelato, Lorenza Ropelato, Tullio Bressanini, Carlo Girardelli e Simone Micheli non viene approvata la variante al piano regolatore generale del Comune di Scurelle.

I consiglieri contrari presentano nella stessa seduta un emendamento che viene trasformato in mozione che impegna Sindaco e Giunta Comunale a presentare una nuova variante in cui vengano apportate delle modifiche sostanziali alla proposta di riconversione dell'area produttiva New Stone in Via della Palanca.

La proposta iniziale prevedeva l'abbattimento dell'attuale stabilimento e la trasformazione dell'intera area in zona residenziale con un indice di fabbricabilità molto basso (mc 0,97

per metro quadrato contro gli attuali mc 2 a mq e altezza massima ml 6 contro i vigenti ml 11). La proprietà aveva proposto inoltre la cessione gratuita di una fascia di terreno lungo la strada provinciale, pari all'11% dell'intera area, con l'impegno di realizzarvi un'area ricreativa, una pista ciclabile e una rotatoria in corrispondenza dell'incrocio con la Via del Murazzo (circonvallazione Ovest), il tutto senza alcun costo per il Comune.

A seguito di questo stop del Consiglio Comunale i proprietari dell'area hanno ritirato la richiesta di variante ed il cambio di destinazione per l'intera area è stato stralciato dalla Variante al P.R.G.

Seduta del 25 marzo

All'unanimità, il Consiglio approva l'adozione della variante al Piano Regolatore Generale del Comune di Scurelle con le correzioni apportate a seguito della mozione. Si provvede anche all'estinzione del diritto di uso civico della p.f. 175/1 in C.C. Scurelle, località Murazzi, per compravendita. Via libera anche all'approvazione dello schema di convenzione per la "governance" di Informatica Trentina S.p.A. quale società di sistema ed alla lottizzazione dell'area compresa nella zona produttiva di Scurelle - ampliamento area ovest, in località Lagarine, in C.C. Scurelle, così come richiesto dalla ditta Lavoro e Servizi Valsugana Soc. Coop., dalla ditta C.T.S. S.r.l., Giorgio Faitini, Carmela Faitini, Erwin Costa, Benedetta Costa, ditta Tomaselli Costruzioni

S.a.s. di Tomaselli Geom. Roberto, Silvano Costa, Rosalba Costa, Pietro Ropelato, Teresita Tomaselli e ditta Edilmenon S.n.c. di Ropelato Romano e figli.

Approvata anche la rettifica del Piano Regolatore Generale del comune di Scurelle per errori materiali, in base agli elaborati tecnici a firma dell'architetto Roberto Vignola di Borgo con l'aula che approva la mozione "L'acqua è un bene pubblico: impegniamoci a difenderla" dichiarando che si impegna a fare propri i seguenti principi: l'acqua è un bene comune, un diritto umano universale non assoggettabile a meccanismi di mercato; la disponibilità e l'accesso individuale e collettivo all'acqua potabile sono garantiti in quanto diritti inalienabili e inviolabili della persona umana e si estrinsecano nell'impegno a garantire ai cittadini un minimo vitale giornaliero; la proprietà e la gestione del servizio idrico devono essere pubbliche e improntate a criteri di equità, solidarietà (anche in rapporto alle generazioni future) e rispetto degli equilibri ecologici; il consumo umano delle risorse idriche deve avere la priorità rispetto ad altri usi; il servizio idrico integrato è un servizio pubblico essenziale, di interesse generale, privo di rilevanza economica, e come tale non soggetto alla disciplina della concorrenza ma rientrante nella competenza esclusiva della Provincia.

Il Consiglio impegna il sindaco e la Giunta ad aderire ad eventuali iniziative promosse da altri enti pubblici a difesa dell'acqua bene pubblico e promuovere "come già fatto in passato" campagne di sensibilizzazione della popolazione sul tema, mediante azioni di educazione sociale, di formazione e di comunicazione.

Seduta del 31 marzo

Con 10 voti favorevoli e 5 astenuti (Ermanna

Bressanini, Nicola Ropelato, Adriano Costa, Faustino Terragnolo, Mario Casagrande) il consiglio approva la prima variazione alle dotazioni di competenza del bilancio annuale di previsione per l'esercizio 2010, del bilancio pluriennale 2010 - 2012 e della relazione previsionale e programmatica 2010-2012 ed all'unanimità approva la variante al Piano Regolatore Generale del comune di Scurelle, con i criteri del patto territoriale della Valsugana Orientale, per l'ampliamento dell'attività artigianale con realizzazione del nuovo capannone sulle pp. ff. 571/1 e 572/2, in C.C. Scurelle (richiedente Trisotto Auto S.r.l.). Viene autorizzata anche la lottizzazione del comparto edificatorio 1 del Piano Guida dell'area produttiva di progetto del settore secondario di interesse provinciale, località "Pra' di Ponte" e "Lagarine", così come richiesto da Eurorock S.r.l., Trisotto Auto S.n.c., Immobiliare Rech Enrico & C. S.a.s, Dielle Progetti S.a.s., Costruzioni Casarotto S.r.l., Girardelli Giuseppe e Comune di Scurelle e, con l'astensione del consigliere Mario Casagrande, è approvata la lottizzazione del complesso produttivo "ex Lanificio Dalsasso", così come richiesto dalla Società Castellare Immobiliare S.r.l ed in base all'emendamento presentato da Vito Micheli che propone di prevedere a carico della ditta lottizzante la cessione gratuita al comune di Scurelle dei fondi di proprietà interessati dalla realizzazione di un marciapiede pedonale in via Cartiera.

Seduta del 5 giugno

Dopo l'esame delle condizioni di eleggibilità ed incompatibilità alla carica di sindaco di Fulvio Ropelato, l'aula provvede all'insediamento del consiglio comunale eletto nella consultazione del 16 maggio 2010 ed all'esame delle condizioni di eleggibilità

Seduta del 8 gennaio

Approvato il progetto esecutivo dei lavori di realizzazione di un nuovo edificio ad uso caserma e magazzino dei Vigili del Fuoco Volontari: realizzato dall'Arch. Fietta Lanfranco di Pieve Tesino presenta una spesa complessiva di Euro 1.098.823,72, di cui Euro 752.071,87 per lavori a base d'asta (gli oneri di sicurezza del cantiere ammontano a complessivi Euro 20.826,32) ed Euro 346.751,85 per somme a disposizione dell'Amministrazione.

Riforma parziale della deliberazione della Giunta comunale nr. 104 di data 23 settembre 2009 in tema di: "Acquisto, a trattativa privata, della p.f. 5/10 in C.C. Scurelle in dipendenza dei lavori di arredo urbano dell'abitato di Scurelle".

Seduta del 5 febbraio

Impegno maggiore spesa e contestuale liquidazione all'avvocato Flavio Maria Bonazza di un fondo spese per il patrocinio del Comune di Scurelle nel ricorso promosso da Paola e Liliana Pasquazzo avanti il T.G.A. di Trento.

Interventi finalizzati al miglioramento dei patrimoni forestali ed alla difesa dei boschi dagli incendi da realizzare con il supporto della Provincia Autonoma di Trento - Servizio Foreste e fauna. Richiesta alla Provincia Autonoma di Trento - Servizio Foreste e Fauna della progettazione e la realizzazione delle opere di diradamento in peccette secondary in località Sotto Conseria (Euro 32.225) e della manutenzione straordinaria del sentiero Sat E326

ed incompatibilità alla carica di Consigliere comunale. Ne fanno parte Lorenza Ropelato, Carlo Girardelli, Giovanna Valandro, Simone Micheli, Giorgio Bressanini, Paolo Costa, Danilo Ropelato, Tullio Bressanini e Gianluca Vanzo per la Lista Civica per Scurelle e Vito Micheli, Severino Sala, Mario Casagrande, Eugenio Boso e Nicola Ropelato per la Lista Insieme per Scurelle. Via libera, quindi, agli indirizzi generali di governo come proposti dal sindaco.

Seduta del 6 agosto

Dopo l'approvazione degli indirizzi per la nomina e la designazione da parte del sindaco dei rappresentanti del comune presso aziende, enti ed istituzioni, viene eletta la nuova commissione elettorale comunale. Ne fanno parte, come membri effettivi, Simone Micheli e Gianluca Vanzo (maggioranza), Eugenio Boso e Vito Micheli (minoranza) mentre Giovanna Valandro e Tullio Bressanini (maggioranza) e Nicola Ropelato con Mario Casagrande (minoranza) sono eletti come membri supplenti.

Come rappresentante in seno all'assemblea del Consorzio dei Comuni compresi nel BIM del Brenta viene eletto Luigi Moranduzzo mentre la nuova commissione boschiva comunale risulta essere composta da Giorgio Bressanini, Guido Girardelli e Danilo Ropelato (maggioranza) e da Lorenzo Denart e Claudia Costa (minoranza). Via libera anche al comitato di redazione del notiziario comunale "Scurelle Notizie": ne fanno parte i consiglieri Gianluca Vanzo e Lorenza Ropelato del gruppo di maggioranza, Nicola Ropelato e Severino Sala del gruppo di minoranza, Pamela Cunaccia rappresentante comunale designato dalla maggioranza, Faustino Terragnolo rappresentante comunale designato dalla minoranza con Massimo Dalledonne nominato direttore responsabile.

L'aula provvede anche all'istituzione della commissione consultiva cimiteriale: oltre al sindaco o assessore delegato, il parroco ed il segretario comunale, ne fanno parte anche i consiglieri comunali Giorgio Bressanini e Tullio Bressanini (maggioranza), Severino Sala e Mario Casagrande (minoranza), Pamela Cunaccia e Cristina Boso.

Dopo il via libera alla modifica del regolamento edilizio comunale, con i voti astenuti di Micheli Vito, Sala Severino e Boso Eugenio viene approvato il rendiconto della gestione relativo all'esercizio finanziario 2009 che chiude con un avanzo di amministrazione al 31 dicembre 2009 pari a 3.785.873,74 euro. Approvato anche il conto consuntivo 2009 del corpo volontario dei vigili del fuoco, la sdemanializzazione e declassificazione da strada della p.f. 2099/2 per compravendita. e, con le tre astensioni dei consiglieri di minoranza presenti in aula, la seconda variazione del bilancio di previsione per l'esercizio 2010 e del bilancio pluriennale 2010 – 2012.

Seduta del 20 settembre

All'unanimità viene deciso di aderire a Trentino Riscossioni S.p.A e di approvare lo schema di convenzione atto a disciplinare i rapporti acquisendo dalla Provincia Autonoma di Trento 132 azioni di Trentino Riscossioni S.p.A. a titolo gratuito. Dall'aula arriva anche il via libera al piano di lottizzazione del complesso produttivo "ex Lanificio Dalsasso" ed all'approvazione della modifica alla convenzione di lottizzazione. Con il solo voto d'astensione di Nicola Ropelato, arriva anche l'approvazione definitiva della variante al Piano Regolatore Generale del comune di Scurelle, con i criteri del patto territoriale della Valsugana Orientale, per l'ampliamento dell'attività artigianale con realizzazione nuovo capannone sulle pp. ff. 571/1 e 572/2 (richiedente Trisotto Auto S.r.l.).

(Euro 10.350). Approvata la sospensione dal diritto d'uso civico della p.ed. 452 per la durata di 9 (nove) anni con decorrenza dalla data di sottoscrizione dell'atto di concessione in uso al Corpo Volontario dei VV.FF. di Scurelle dell'"ex Barco Cenon di Sotto" in loc. Cenon di Val Campelle, come sede operativa distaccata del Corpo

Proroga di 45 giorni all'architetto Roberto Vignola di Borgo Valsugana del termine stabilito per il conferimento dell'incarico di progettazione esecutiva dei lavori di ristrutturazione e trasformazione a "case vacanza" di "casere" e malghe di proprietà del Comune di Scurelle.

Riapprovazione, in linea tecnica, del progetto di sistemazione della strada agricola di proprietà

comunale denominata Paoli – Castellare in p.f. 2132/1 in base agli elaborati tecnici a firma del geom. Roberto Sartor e delega al Consorzio di Miglioramento Fondiario quale responsabile dei lavori ai sensi della L.P. 26/93 e ss.mm. e ai sensi del D. Lgv. 81/08 T.U. della sicurezza.

Adesione all'iniziativa promossa dal Comprensorio Bassa Valsugana e Tesino, tramite il settore Socio – Assistenziale, per l'attivazione di progetti nell'ambito del Piano Giovani di Zona della Bassa Valsugana e Tesino – anno 2010. Concessione di un contributo finanziario di Euro 1.391.

Liquidato all'Associazione Sci Club Val Campelle di Scurelle un contributo di Euro 5.265,52 a copertura del disavanzo derivante dall'attività svolta

Approvata la modifica al regolamento per il conferimento di incarichi di consulenza, studio, ricerca e collaborazioni coordinate e continuative con l'aula che provvede ad annullare la delibera del 6 agosto per l'elezione della commissione elettorale comunale provvedendone alla nuova nomina. Risultano così eletti Eugenio Boso (minoranza), Simone Micheli e Gianluca Vanzo come membri effettivi, Tullio Bressanini, Nicola Ropelato (minoranza) e Giovanna Valandro come membri supplenti.

Con i quattro voti d'astensione di Vito Micheli, Mario Casagrande, Eugenio Boso e Nicola Ropelato, infine, viene approvata la terza variazione alle dotazioni di competenza del bilancio annuale di previsione per l'esercizio 2010, del bilancio pluriennale 2010 – 2012 e della relazione previsionale e programmatica 2010-2012.

Seduta del 19 ottobre

In apertura dei lavori, con i voti d'astensione di Eugenio Boso, Mario Casagrande, Nicola Ropelato e Severino Sala viene approvata la quarta variazione alle dotazioni di competenza del bilancio annuale di previsione per l'esercizio 2010, del bilancio pluriennale 2010 – 2012 e della relazione previsionale e programmatica 2010-2012 con la dottoressa Lorenza Ghesla, commercialista di Levico Terme nominata revisore dei conti del comune di Scurelle per il periodo 2011 – 2013.

L'aula, quindi, designa rappresentanti del consiglio comunale in seno al Comitato di gestione della scuola materna di Scurelle per il periodo 2010/2013 Tullio Bressanini e Lucio Ropelato.

Sempre con i voti d'astensione di Eugenio Boso, Mario Casagrande, Nicola Ropelato e Severino Sala viene istituita una gestione associata per l'avvalimento, a tempo determinato di personale dipendente del

nell'ambito della manifestazione "Scurelle incontra Kennelbach. Sottoscrizione gemellaggio".

Via libera al confronto concorrenziale per il conferimento dell'incarico di direzione lavori, liquidazione, misura e contabilità nonché di coordinatore in fase esecutiva per la sicurezza e la salute dei lavoratori per i lavori di realizzazione di un nuovo edificio ad uso caserma vigili volontari del fuoco – secondo intervento.

Seduta del 19 febbraio

Approvato il rendiconto delle spese complessivamente sostenute in modo diretto per la manifestazione "Il presepe di Scurelle a dieci anni dalla prima realizzazione" svoltasi nel periodo

comune di Ospedaletto nella persona di Michela Busarello, coadiutore amministrativo, cat. B), livello evoluto. Si tratta di un anno, eventualmente prorogabile per un altro ancora, per far fronte alle esigenze dell'Ufficio Tecnico comunale. Con l'astensione di consiglieri Mario Casagrande ed Eugenio Boso viene approvata la relazione sullo stato di attuazione dei programmi e degli equilibri di bilancio 2010.

Seduta del 29 novembre

Con la sola astensione del consigliere Mario Casagrande, l'aula approva la quinta variazione alle dotazioni di competenza del bilancio annuale di previsione per l'esercizio 2010, del bilancio pluriennale 2010 – 2012 e della relazione previsionale e programmatica 2010-2012 e non raggiunge, dopo due votazioni, la maggioranza qualificata dei tre quarti dei consiglieri, così come richiesti, per la nomina del rappresentante del Comune di Scurelle in seno all'assemblea della Comunità Valsugana e Tesino.

Seduta del 14 dicembre

Alla terza votazione, con nove voti Paolo Costa viene eletto rappresentante del comune di Scurelle nell'assemblea della Comunità Valsugana e Tesino: nel corso della votazione, i cinque consiglieri di minoranza sostengono la candidatura di Sabrina Ropele.

All'unanimità, quindi, viene approvata la modifica del regolamento del gruppo allievi vigili del fuoco costituito presso il corpo volontario dei vigili del fuoco di Scurelle e le ultime variazioni alle dotazioni del bilancio di previsione del corpo volontario dei vigili del fuoco di Scurelle per l'esercizio 2010.

Via libera anche alla proroga, per motivazioni di interesse pubblico, dell'affidamento, in esclusiva, del servizio di distribuzione del

dal 06 dicembre 2009 al 06 gennaio, nell'importo complessivo di Euro 9.036,05.

Concessione in comodato gratuito al Comprensorio Bassa Valsugana e Tesino dei locali posti nella p.ed. 528 in C.C. Scurelle (centro scolastico di Scurelle) di proprietà comunale, per essere utilizzati come mensa scolastica.

Seduta del 26 febbraio

Riconoscimento che la manifestazione denominata "passeggiata con le ciaspole" in programma il febbraio fa capo al Comune di Scurelle che ne delega l'organizzazione alle Associazioni di volontariato di Scurelle tramite l'Associazione PROVAL di Scurelle per una spesa derivante



gas naturale sul territorio comunale a Dolomiti Reti S.p.A., fino alla data in cui verrà espletata la gara d'ambito, e comunque fino al 31 dicembre 2012.

Con i voti di astensione dei consiglieri Eugenio Boso, Mario Casagrande, Vito Micheli e Nicola Ropelato, l'aula autorizza le partecipazioni detenute dal comune nelle società Dolomiti Energia spa, Nuova Panarotta spa, Funivie Lagorai spa, Trentino Riscossione spa, Informatica Trentina spa, Consorzio Comuni Trentini spa, Azienda per il Turismo Valsugana scarl, Primiero Energia spa e Masoenergia spa. Infine, con l'astensione del consigliere Nicola Ropelato, stabilisce per il 2011, le aliquote

e le detrazioni dell'imposta comunale sugli immobili (I.C.I.) nelle seguenti misure:

- aliquota del 5 per mille per le abitazioni civili possedute in aggiunta all'abitazione principale (escluse le abitazioni locatate a persone residenti nel comune);
- aliquota del 4 per mille per tutti gli altri immobili (abitazioni principali - per i casi che continuano ancora a pagare - abitazioni locatate a persone residenti nel comune di Scurelle, immobili diversi dalle abitazioni, aree fabbricabili, ecc.);
- detrazione per l'abitazione principale, in conformità alle disposizioni del Regolamento comunale dell'I.C.I., pari ad Euro 154,00. ■

di Euro 800. Approvazione verbale di chiusura dell'esercizio finanziario 2009. Sospensione dal diritto d'uso civico per la durata di 5 (cinque) anni, limitatamente alle stagioni d'alpeggio, dei seguenti immobili di proprietà del Comune di Scurelle, posti in località Val Campelle: "casera" della Malga Conseria, p.ed. 502; "campivolo" della Malga Conseria; pascoli delle "Buse Todesche", porz., e pascoli "Lasteati" porzione e concessione per la durata di cinque anni all'Azienda Agricola "Le Giare" di Renato Costa e Mario Girardelli per l'esercizio dell'uso civico dell'alpeggio.

Seduta del 10 marzo

Sospensione dal diritto d'uso civico per la durata

di 5 (cinque) anni, limitatamente alle stagioni d'alpeggio, dei seguenti immobili di proprietà del Comune di Scurelle, posti in località Val Campelle: pascoli della Malga Val de Pra'; pascoli alti "Buse Todesche" e pascoli (porzione) località "Cengello" e concessione in uso per la durata di 5 (cinque) anni a Roberto Paterno residente a Scurelle per l'esercizio dell'uso civico dell'alpeggio.

Convenzione tra il Comune di Scurelle e la Parrocchia di S. Maria Maddalena di Scurelle, per l'utilizzo da parte del Comune di Scurelle del cinema - teatro parrocchiale: rimborso spese di funzionamento anno 2009. Impegno della spesa.

Variante al Piano Regolatore Generale del Comune di Scurelle: conferimento incarico all'architetto

■ Nominata la nuova giunta ed assemblea

DANDREA PRESIDENTE



NELL'ESECUTIVO ELETTO SEVERINO SALA,
CARLO GIRARDELLI, PAOLO COSTA,
NICOLA ROPELATO E LORIS BALDI NUOVI CONSIGLIERI

In occasione delle elezioni per l'elezione dei 32 consiglieri della Comunità di valle, a Scurelle la lista più votata è stata quella dell'Upt: 182 i voti raccolti pari al 28,44% con 137 preferenze per Severino Sala, 21 per Massimo Furlan, 14 per Paolina Furlan, 13 per Elsa Montibeller e 10 per Antonio Cenci. La Lista Civica Valsugana e Tesino ha ottenuto il 22,19% con 142 voti: 94 preferenze sono andate a Carlo Girardelli, 15 a Mauro Gianesini, 12 a Giancarlo Trentinaglia ed 11 a Claudio Voltolini. Il Pd ha ottenuto il 21,72% pari a 139 voti con 78 preferenze raccolte da Nicola Ropelato, 53 da Serena Costa, 18 da Tomasella Decorso e 17 da Loris Baldi mentre il Patt ha portato a casa 67 voti (pari al 10,47%) ed i candidati più votati sono risultati Armando Floriani (10), Carlo Ganarin (8) e Francesco Pasquazzo (7 voti).. Dalle urne sono usciti anche 58 voti per la Lista Aria Nuova (pari al 9,06%) e 52 voti pari all'8,16% per la Lega

Nord. Nuovo presidente della Comunità di Valle è stato eletto Sandro Dandrea, sostenuto dalla coalizione formata da Upt, Patt e Pd che in paese ha ottenuto il 60,78% dei voti: Mariaelena Segnana della Civica Valsugana e Tesino si è fermata al 22,02%, Lorenzo Rigo di Aria Nuova al 8,99% e Roberto Paccher della Lega Nord al 8,22%. In tutto sono stati 680 i voti con 15 schede bianche e 20 nulle.

Oltre al presidente Sandro Dandrea, nella nuova giunta della Comunità di Valle siedono il vicepresidente Carlo Ganarin (Patt) che si occupa anche di lavoro, sviluppo economico, lavori pubblici e mobilità, assessori Giuseppe Corona (Patt) assessore all'edilizia agevolata e pubblica ed al patrimonio, Severino Sala (Upt) assessore allo sport, alle politiche sociali giovanili, Paola Slomp (Pd) assessore all'ambiente e Paolo Sordo (Pd) assessore all'istruzione, alla cultura ed alla comunicazione istituzionale. ■

Sergio Niccolini per modificare con una spesa complessiva di Euro 1.884,96, gli elaborati tecnici della variante al Piano Regolatore Generale, conseguenti al dibattito del Consiglio comunale dd. 17 e 19 gennaio 2010.

Gestione associata tra i Comuni di Scurelle (Capofila) e Carzano per la gestione del progetto per l'occupazione temporanea in "Lavori socialmente utili" - anno 2010 (Azione 10/2010): approvazione, in linea tecnica, del progetto che presenta una spesa complessiva presunta di Euro 134.265,54 e 'assunzione di 13 persone, e dello schema di convenzione con la cooperativa Insercoop Soc. Coop. Sociale per la gestione del progetto.

Seduta del 16 aprile

Propaganda elettorale. Determinazione degli spazi riservati alla propaganda diretta e indiretta per l'elezione del Sindaco e del Consiglio comunale del 16 maggio 2010.

Approvazione schema di rendiconto per l'esercizio finanziario 2009.

Impianto natatorio di Borgo Valsugana: liquidazione 2^ acconto dell'importo di Euro 13.174,35, corrispondente all'80% della quota spese in conto capitale a carico del Comune di Scurelle, al Comprensorio Bassa Valsugana e del Tesino.

Elezione del Sindaco e del Consiglio comunale del 16 maggio 2010. Delimitazione, ripartizione e assegnazione spazi per affissioni di propaganda

■ Il Consiglio Comunale

UNA NUOVA LEGISLATURA

FULVIO ROPELATO RICONFERMATO SINDACO,
ALLA LISTA CIVICA PER SCURELLE 477 VOTI,
INSIEME PER SCURELLE NE RACCOGLIE 431

ROPELATO FULVIO	Sindaco	Civica per Scurelle	patrimonio, urbanistica, protezione civile, personale, industria, artigianato, turismo, agricoltura, rapporti istituzionali, edilizia privata
ROPELATO LORENZA	Vice Sindaco	Civica per Scurelle	cultura, istruzione, politiche giovanili, ambiente, solidarietà, riorganizzazione degli uffici comunali
BRESSANINI GIORGIO	Assessore	Civica per Scurelle	foreste, patrimonio edilizio montano, manutenzione infrastrutture e cantiere comunale
MICHELI SIMONE	Assessore	Civica per Scurelle	opere pubbliche, fonti energetiche, bilancio
VALANDRO GIOVANNA	Assessore	Civica per Scurelle	servizi socio assistenziali, associazioni, politiche per gli anziani, volontariato, sport attuazione del programma



elettorale diretta. Elezione del Sindaco e del Consiglio comunale del 16 maggio 2010. Ripartizione e assegnazione spazi per affissioni di propaganda elettorale indiretta.

Seduta del 29 aprile

Approvazione della perizia di variante n. 2 relativa ai lavori di riorganizzazione funzionale ed ampliamento del centro scolastico di Scurelle: redatta dal direttore lavori, architetto Fietta Lanfranco di Pieve Tesino presenta l'importo complessivo dell'opera in Euro 930.421,51 (con un supero di Euro 20.000,00 rispetto la spesa precedentemente autorizzata) per un importo netto di lavori di Euro 606.602,98 (dei quali Euro 480.316,30 per opere

edili e Euro 126.286,68 per opere da serramentista) Approvazione, in linea tecnica, del progetto esecutivo dei lavori di somma urgenza sulla strada per la Val Campelle, loc. Laresoto: redatto dall'ingegnere Carlo Ganarin di Borgo presenta una spesa complessiva di Euro 149.077,79, di cui Euro 100.421,97 per lavori a base d'asta (gli oneri di sicurezza non soggetti a ribasso ammontano a complessivi Euro 1.738) ed Euro 48.655,82 per somme a disposizione dell'Amministrazione. Vendita a trattativa privata, previo pubblicazione dell'avviso di vendita, delle pp.ff. 2088/1 e 2086/4 in località Lagarine.

Variante al Piano Regolatore Generale del Comune di Scurelle: conferimento incarico all'architetto

BRESSANINI TULLIO	Consigliere	Civica per Scurelle
COSTA PAOLO	Consigliere	Civica per Scurelle
DALCASON BRUNO	Consigliere	Civica per Scurelle
ROPELATO DANILO	Consigliere	Civica per Scurelle
VANZO GIANLUCA	Consigliere/Cap.	Civica per Scurelle
MICHELI VITO	Consigliere	Insieme per Scurelle
BOSO EUGENIO	Consigliere	Insieme per Scurelle
CASAGRANDE MARIO	Consigliere/Cap.	Insieme per Scurelle
BRESSANINI ERMANNA	Consigliere	Insieme per Scurelle
TERRAGNOLO FAUSTINO	Consigliere	Insieme per Scurelle

commissione elettorale comunale

MEMBRI EFFETTIVI:

SIMONE MICHELI	maggioranza
GIANLUCA VANZO	maggioranza
EUGENIO BOSO	minoranza

commissione edilizia comunale

SINDACO

WALTER MICHELI	DELEGATO DEL COMANDANTE VIGILI DEL FUOCO
----------------	--

ARCH. SERGIO NICCOLINI
GEOM. ADRIANO COSTA
AVV. REMO FRANCESCO LIBARDI

commissione boschiva comunale

SINDACO

GIORGIO BRESSANINI	maggioranza
GUIDO GIRARDELLI	maggioranza
DANILO ROPELATO	maggioranza
CLAUDIA COSTA	minoranza
LORENZO DENART	minoranza

comitato redazione notiziario comunale

LORENZA ROPELATO	maggioranza
GIANLUCA VANZO	maggioranza
NICOLA ROPELATO	minoranza*
SEVERINO SALA	minoranza*
PAMELA CUNACCIA	maggioranza
FAUSTINO TERRAGNOLO	minoranza
MASSIMO DALLEDONNE	direttore responsabile

rappresentante comunale

nell'Assemblea Generale del B.I.M.

LUIGI MORANDUZZO

rappresentanti del Consiglio comunale nel Comitato di gestione della Scuola Equiparata dell'Infanzia di Scurelle (periodo 2011/2013)

TULLIO BRESSANINI	maggioranza
LUCIO ROPELATO	minoranza

commissione cimiteriale

SINDACO

DON ARMANDO ALESSANDRINI	
GIORGIO BRESSANINI	maggioranza
TULLIO BRESSANINI	maggioranza
SEVERINO SALA	minoranza*
MARIO CASAGRANDE	minoranza
PAMELA CUNACCIA	
CRISTINA BOSO	

rappresentante comunale

nell'Assemblea della

Comunità Valsugana e Tesino

PAOLO COSTA

* (da sostituire a seguito delle dimissioni da consigliere comunale)

Sergio Niccolini per modificare gli elaborati tecnici della variante al Piano Regolatore Generale, conseguenti al dibattito del Consiglio comunale dd. 17 e 19 gennaio 2010. Parziale rettifica propria precedente deliberazione nr. 25 dd. 09/03/2010. Concessione, a sostegno dell'attività sportiva – anno 2009, di un contributo finanziario di Euro 500 all'Associazione Pescatori Dilettanti di Scurelle. Affitto del complesso pascolivo della Malga Caserina di Dentro in C.C. Scurelle per il periodo dal 1 gennaio al 31 dicembre 2010: integrazione particelle fondiari comprese nel pascolo di pertinenza della malga. Approvazione, in linea tecnica, del progetto dei lavori per l'adeguamento normativo e sostituzione generatori CT spogliatoio

campo sportive: redatto dal p.ind. Dandrea Fabio, presenta una spesa complessiva di Euro 25.000 di cui Euro 19.000 per lavori a base d'asta (di cui Euro 637,41 per oneri della sicurezza di cantiere non soggetti a ribasso d'asta) ed Euro 6.000 per somme a disposizione dell'Amministrazione.

Seduta del 9 giugno

Rinnovo dell'affidamento all'Associazione Progetto Val Campelle Lagorai con sede a Scurelle, dell'incarico di promuovere iniziative turistico – culturali in Val Campelle: periodo 2010-2016 (31 dicembre 2016). Approvazione schema di convenzione. Riapprovazione del progetto definitivo dei lavori di completamento per la



IL PUNTO DELLA MAGGIORANZA

VOGLIAMO FAR DIVENTARE IL NOSTRO PAESE
COMPETITIVO NELLA GESTIONE DEI SERVIZI
E NELLE RISPOSTE AI CITTADINI

Stiamo vivendo ancora dei momenti di forte apprensione per la crisi economica che sembra non voler proprio farci intravedere una via d'uscita.

Questo, da parte nostra, richiede sicuramente la massima oculatezza nella gestione della spesa corrente per il funzionamento della macchina pubblica.

Contemporaneamente, il nostro obiettivo prioritario consiste nel compiere ogni sforzo possibile per cercare di accelerare l'iter di appalto di alcune importanti opere pubbliche ancora ferme per tutta una serie di complicazioni burocratiche.

Chiudere il bilancio consuntivo, come successo lo scorso anno per il 2009, con un avanzo di amministrazione di Euro 3.785.000,00 deve

necessariamente farci riflettere! Ciò non è sicuramente sinonimo di efficienza della macchina burocratica che si traduce, in parole povere, in danno per l'economia generale e, in ultima analisi, mancato lavoro per le imprese. Come accennato, sono essenzialmente capitali destinati alla realizzazione di opere pubbliche ritenute importanti per il nostro paese ai fini del miglioramento delle infrastrutture e della sicurezza dei nostri cittadini; finanziamenti "portati a casa" da noi amministratori con grande impegno e sacrificio che vengono puntualmente vanificati dai tempi biblici per la concretizzazione degli interventi.

Un' enorme mole di leggi, passaggi normativi poco chiari e una burocrazia arrivata all'inverosimile stanno letteralmente paralizzando tut-

sistemazione e messa in sicurezza della strada per la Val Campelle tra le località Marangona e il Rifugio Carlettini (variante progettuale n. 2): redatta dall'ingegnere Carlo Ganarin presenta un importo complessivo di Euro 2.079.000 di cui Euro 1.526.943,45 per lavori ed Euro 552.056,55 per somme a disposizione dell'Amministrazione, con un supero di spesa (rispetto la variante n. 3) di Euro 210.000. Concessione, a sostegno dell'attività sportiva - anno 2010, dei contributi finanziari all'Associazione Calcio Valsugana di Scurelle Euro 8.600, all'Associazione Sci Club Val Campelle Euro 2.500 ed all'Associazione pescatori dilettanti di Scurelle Euro 600. Autorizzazione alla posa di alveari sul suolo comunale - stagione estiva 2010.

Opposizione al decreto ingiuntivo nella causa promossa dalla ditta Bressanini Legno S.n.c. di Bressanini Fabio C. contro il Comune di Scurelle. Impegno maggiore spesa per attività difesa a seguito dell'emissione dell'atto di precetto.

Seduta del 23 giugno

Autorizzazione alla posa di alveari sul suolo comunale - stagione estiva 2010. Adozione delle tariffe per la raccolta dei funghi con decorrenza dal 1 gennaio 2010, nei seguenti importi: Euro 10 per il periodo di raccolta di un giorno, Euro 18 per il periodo di raccolta di tre giorni consecutive, Euro 24 per il periodo di raccolta di una settimana, Euro 40 per il periodo di raccolta di due settimane

ti i nostri comuni, specialmente i più piccoli. Prendiamo atto, giorno per giorno, che la burocrazia è sempre più in aumento per effetto di una perversa autoalimentazione; un pachiderma sempre più ingombrante.

È chiaro che in questa situazione il malcontento e l'insoddisfazione dei cittadini da una parte e degli amministratori dall'altra non può che creare fronte comune.

Ben consci di tutto ciò, come non mai, sia noi del gruppo si maggioranza che l'intera Giunta, siamo compatti nel percorrere tutte le strade per dare un segnale forte e chiaro al nostro paese nel tentare di eliminare tutti quegli intoppi che non permettono di garantire efficienza all'azione amministrativa.

In questo senso ci sentiamo sinceramente di respingere al mittente le accuse di non essere sufficientemente "buoni padri di famiglia" come ci è stato mosso in qualche Consiglio comunale fa.

Secondo qualche consigliere di minoranza non avremmo adottato le opportune verifiche e cautele in talune spese di recente sostenute o preventivate. Ma veniamo al dunque.

Nel volantino distribuito alla vigilia delle festività natalizie da parte del Gruppo di Minoranza, venivano esternate alcune considerazioni in merito alla scelta operata dal nostro Gruppo sul rappresentante in seno all'Assemblea della Comunità di Valle.

Accanto a queste opinioni, non condivise ma legittime e rispettabili, veniva posta l'attenzione su due voci di spesa inserite in una variazione di bilancio approvata qualche mese prima. La prima osservazione riguardava il nuovo acquisto della macchina operatrice a servizio del cantiere comunale, il trattore modello John Deer con rimorchio e gru, lama sgombraneve, pala e accessori vari.

La seconda riguardava invece il costo preventivato per garantire lo sgombero della neve e l'inghiata della strada della Val Campelle.

Non tutti sanno, ad eccezione dei consiglieri comunali e in modo particolare di coloro che hanno rivestito in passato anche incarichi di Giunta, che il bilancio comunale è strutturato innanzitutto in due fasi ben distinte: il bilancio di previsione ed il bilancio consuntivo.

Il bilancio di previsione viene normalmente approvato verso la fine dell'anno e costituisce lo strumento che permette all'Amministrazione comunale e agli uffici di incassare o spendere nel corso dell'anno successivo.

Durante l'esercizio che va dal 1 gennaio al 31 dicembre possono nascere delle diverse esigenze non previste in sede di approvazione del bilancio e per questo vengono predisposte le cosiddette "variazioni di bilancio" che devono, di volta in volta, essere approvate dal Consiglio Comunale.

Il bilancio consuntivo viene invece approvato entro marzo dell'anno successivo all'esercizio di riferimento e consente di prendere atto delle spese realmente sostenute e le somme effettivamente introitate nelle casse comunali. All'interno di entrambi i bilanci esistono una miriade di capitoli di spesa ed altrettanti di entrata ad ognuno dei quali corrisponde uno specifico acquisto o spesa e una specifica voce di entrata.

Succede allora che per l'acquisto di un mezzo comunale, nel nostro caso il trattore ed i vari accessori, sia stato istituito un capitolo apposito ancora nel bilancio di previsione 2007 con una spesa presunta, in base ad indicazioni sommarie, di Euro 70.000.

La cifra era puramente indicativa in quanto doveva ancora essere esperita la gara; in quel momento si pensava di dover sostituire solo la trattore mantenendo il rimorchio e gli attrezzi applicati (lama, pala, etc).

La somma, in quanto non spesa, è stata riportata inalterata nel bilancio 2008 e 2009 finché, all'entrata dell'attuale amministrazione, nel maggio 2010, si è passati alla fase operativa.

ed Euro 60 per il periodo di raccolta di un mese. Conferimento incarico di riscossione delle tariffe inerenti la raccolta dei funghi nel territorio dei Comuni di Scurelle – Spera – Strigno – Samone e Ivano Fracena - Anno 2010 – alla società Crucolo Osterie S.r.l di Scurelle, all'agritur "Malga Caserina di Dentro", all'Associazione progetto Val Campelle Lagorai" PRO.VA.L.", alla società "Ropelato Erick & C. S.n.c.", di Borgo Valsugana gestore dell'albergo-ristorante all'insegna "Hotel Sat Lagorai" e all'Osteria bar alla Casina", di Telve. Concessione in comodato gratuito alla Comunità di Valle della Bassa Valsugana e Tesino dei locali posti presso la mensa scolastica della p.ed. 528 (centro scolastico di Scurelle) di proprietà comunale.

Seduta del 25 giugno

Manifestazioni culturali per l'estate 2010: conferimento incarico a Motta Emilio – proiezioni cinematografiche, per rassegna cinematografica. Pagamento diritti SIAE.

Seduta dell'8 luglio

Approvazione, in linea tecnica, del progetto definitivo dei lavori di realizzazione tettoia e costruzione di un percorso sbarriato sulla p.ed. 494 e p.f. 2066/1 in località Caserine.

Approvazione del progetto definitivo dei lavori di adeguamento e prolungamento della strada forestale delle "Trappole": redatto dal dottore forestale Vieri Ravenna, presenta un importo

In quel momento, da una attenta verifica tecnica è emerso che la gru del rimorchio non era più a norma e gli attrezzi applicati dovevano essere modificati per adattarli alla nuova trattoria, qualsiasi fosse stata la casa costruttrice vincitrice della gara di appalto. Si rilevava quindi più conveniente far ritirare tutto l'usato per sostituire completamente il mezzo con tutti i suoi accessori.

Si è proceduto ad una gara pubblica nella quale sono stati fissati alcuni dati tecnici di base indispensabili, invitando le ditte locali: Perozzo e Girardelli, Caumo Enrico, Giovanni Lenzi e Galassi di Mezzocorona.

Vincitrice è risultata la ditta Giovanni Lenzi di Borgo Valsugana che ha offerto un prezzo di Euro 74.000 per il trattore, Euro 9.000 per il caricatore (benna +forche), Euro 9.000 per la lama sgombraneve, Euro 23.000 per il rimorchio PIZETA, Euro 18.000 per la gru, per un totale di Euro 133.000 + Iva (Euro 26.600)= Euro 159.600. Per il ritiro dell'usato sono stati offerti Euro 40.000.

Nella variazione di bilancio predisposta per consentire l'acquisto del nuovo mezzo è quindi stata prevista una voce di spesa pari ad Euro 160.000 e una voce di entrata pari ad Euro 40.000.

Risulta evidente a tutti, quindi, che l'acquisto del nuovo mezzo è costato al Comune Euro 93.000 (esclusa l'IVA) e non Euro 160.000 come pubblicizzato sul volantino di Natale dal Gruppo di Minoranza.

Diciamo che sono state raccontate alla popolazione delle "mezze verità" che non fanno certamente onore a chi si pone come "guardiano" per eccellenza sull'operato dell'amministrazione e vuole dare alla popolazione stessa un'informazione chiara ed obiettiva. Non ci sembra sicuramente il modo più corretto per creare dibattito!

C'è da aggiungere un'ulteriore precisazione. Gli uffici stanno approfondendo la possibilità

di recupero di almeno una parte dell'IVA in quanto il mezzo serve anche per la gestione delle strade forestali, strutture legate all'attività commerciale operata dal Comune nella vendita del legname.

Ma veniamo al costo dello sgombero della neve e della ghiaia per la gestione invernale della strada della Val Campelle, altro punto oggetto dell'approfondimento del Gruppo di Minoranza nel volantino distribuito a Natale.

Non ci risulta nel modo più assoluto che, per quanto riguarda la pulizia della neve, venga considerata prioritaria la Val Campelle rispetto alle vie del paese.

Sinceramente non riusciamo a comprendere cosa significhi la denunciata "sproporzione fra l'impegno economico per la Val Campelle e quanto viene investito in paese" dal momento che è risaputo che lo sgombero della neve in paese viene effettuata dagli operai del cantiere comunale, quindi senza costi aggiuntivi per il Comune.

In casi eccezionali di prolungata nevicata viene solitamente sospesa la pulizia della strada della Val Campelle, facendo scendere a valle il mezzo della ditta incaricata per dare una mano al cantiere nella pulizia delle strade delle frazioni.

Da un confronto effettuato con altre realtà limitrofe possiamo affermare con assoluta certezza che la pulizia effettuata a Scurelle è sempre svolta in modo egregio.

Un ringraziamento a questo proposito anche ai nostri Vigili del Fuoco per essere accorsi in più occasioni a supportare gli operai del cantiere comunale nel caso di eccezionali nevicata.

Ma veniamo alla lettura molto superficiale data dai consiglieri di Minoranza alla variazione di bilancio effettuata ad agosto 2010. In quell'occasione il "capitolo neve Val Campelle" è stato portato da Euro 23.000 ad Euro 43.000 e quello per "l'acquisto della ghiaia"

complessivo di Euro 161.276,93, di cui Euro 119.997,72 per lavori a base d'asta (gli oneri di sicurezza del cantiere non soggetti a ribasso ammontano a complessivi Euro 3.723,97) ed Euro 41.279,21 per somme a disposizione dell'Amministrazione.

Approvazione in linea tecnica del progetto definitivo dei lavori di arredo urbano dell'abitato di Scurelle, relativamente all'area trivio, p.f. 5/2 in C.C. Scurelle (stralcio del progetto complessivo dell'abitato per un importo di Euro 861.000, di cui Euro 538.108,36 per lavori a base d'asta (gli oneri di sicurezza del cantiere non soggetti a ribasso ammontano a complessivi Euro 12.590,48) ed Euro 322.891,61 per somme a disposizione dell'Amministrazione.)

redatto dall'architetto Fulvio Nardelli, che presenta un importo di Euro 385.000, di cui Euro 225.224,93 per lavori a base d'asta (gli oneri di sicurezza del cantiere ammontano a complessivi Euro 6.503,38) ed Euro 159.775,07 per somme a disposizione dell'Amministrazione.

Seduta del 28 luglio

Vendita delle pp.ff. 2088/1 e 2086/4 in C.C. Scurelle, loc. Lagarine alla Società Lavoro e Servizi Valsugana – Società Cooperativa per un prezzo di vendita complessivo pari a Euro 31.066.

Interventi di manutenzione ambientale ai sensi dell'art. 13 bis, comma 3, della L.P. 15 novembre 1993, nr. 36 e ss.mm. ed integrazioni: approvazione

da Euro 5.000 ad Euro 9.000.

Abbiamo specificato poc'anzi che i capitoli inseriti nel bilancio di previsione servono ad indicare in linea di massima la spesa che si prevede effettuare per quella specifica voce.

Nel caso del capitolo relativo al costo per lo sgombero della neve in Val Campelle è stata presa a riferimento la spesa sostenuta durante l'inverno 2009 – 2010, pari ad Euro 29.320,00. Per un semplice raffronto, il costo dello sgombero neve durante l'inverno 2008-2009 è stato di Euro 38.895,06 costo per la verità eccezionale vista l'entità delle nevicate, tant'è che la Provincia era intervenuta concedendo al nostro Comune un contributo a fondo perduto pari ad Euro 15.000.

A causa delle nevicate e gelate dei primi mesi del 2010, l'importo di Euro 23.000 a disposizione nel bilancio era completamente esaurito. Per questo motivo, e solamente per questo, in agosto il capitolo veniva rimpinguato con altri Euro 20.000 per far fronte alle spese dell'inverno in corso 2010-2011. Stessa cosa vale per l'aumento del capitolo per l'acquisto della ghiaia. Capite quindi che la conclusione a cui sono giunti i consiglieri di minoranza sul fatto che la spesa per lo sgombero neve della Val Campelle sarebbe quasi raddoppiata non corrisponde assolutamente alla realtà dei fatti. Solo ed esclusivamente nel bilancio consuntivo che verrà approvato a marzo di quest'anno potremo trovare le somme certe di quanto realmente speso per questa attività e per tutti gli altri servizi erogati dal Comune nel corso del 2010.

Tutto ciò che vi abbiamo esposto in queste righe è documentato e a disposizione di qualsiasi cittadino che voglia verificarne la veridicità. Lasciamo a tutti voi le opportune conclusioni e fare le dovute considerazioni.

A noi rimane l'amarezza nel constatare come questa distorsione di informazione fatta dalla Minoranza sia dettata da ruggini recenti più



che dal dovere civico di corretta informazione alla cittadinanza.

Facciamo pertanto un invito ad uscire da questa situazione di tensione ed unire le forze per riuscire a stare al passo con i tempi e far diventare il nostro paese competitivo nella gestione dei servizi e nelle risposte al cittadino. Queste sono le vere sfide che non si affrontano ponendosi uno contro l'altro! Per quanto riguarda l'attività del nostro Gruppo siamo molto soddisfatti del clima disteso e sereno instauratosi al nostro interno, presupposto essenziale per lavorare nel migliore dei modi.

La collegialità e la condivisione che sta alla base del nostro modo di porci come amministratori responsabili di fronte alle scelte per il paese ci sta dando la forza, il coraggio e l'impegno per dare il massimo di noi stessi nell'affrontare le sfide che ci aspettano in futuro. ■

progetto dei lavori di pulizia pascoli, sistemazione sentieri e aree di sosta che presenta una spesa complessiva di Euro 42.500 di cui Euro 34.909,87 per lavori a base d'asta.

Terzo ritrovo alpinismo presso il bivacco "Lasteati" – laghetto Forcella Magna, in C.C. Scurelle dd. 1 agosto 2010. Concorso spese per manifestazione canora del "Coro Lagorai".

Seduta del 12 agosto

Acquisto di un trattore completo di caricatore frontale anteriore, lama sgombraneve e rimorchio forestale dotato di gru in sostituzione delle macchine e attrezzature in dotazione.

Modifica degli atti generali di indirizzo per la

gestione del bilancio di previsione dell'esercizio finanziario 2010 a seguito dell'approvazione della prima variazione del bilancio di previsione 2010, del bilancio pluriennale 2010 - 2012 e della relazione previsionale e programmatica 2010 – 2012.

Conferimento incarico all'Ing. Carlo Ganarin di Borgo Valsugana per la progettazione esecutiva dei lavori di completamento di sistemazione e messa in sicurezza della strada per la Val Campelle, tra le loc. Marangona e il Rifugio Carlettini, in C.C. Scurelle – seconda variante. La spesa complessiva prevista è pari a Euro 2.235,62

Adesione alla convenzione per la gestione delle richieste di "bonus tariffa sociale" per la fornitura di energia elettrica e di gas naturale da parte dei



IL PUNTO DELLA MINORANZA

SCARSO COINVOLGIMENTO DEL
NOSTRO GRUPPO NELLE IMPORTANTI DECISIONI
CHE RIGUARDANO IL FUTURO SVILUPPO DEL PAESE

I notiziario ufficiale dell'Amministrazione comunale rappresenta uno strumento importante di informazione e comunicazione, con spazi dedicati alle iniziative e agli atti istituzionali, alla cronaca politica, alle iniziative e agli avvenimenti di carattere sociale, culturale e sportivo che coinvolgono il paese, all'associazionismo e anche alla partecipazione dei singoli cittadini. In ordine a garantire una informazione estesa, completa, imparziale e rigorosa sugli argomenti di interesse generale per la cittadinanza, a tutti i partecipanti alla vita amministrativa e associativa della comunità, viene di norma garantita la possibilità di gestire il proprio spazio sul notiziario, informandoli delle scadenze per la presentazione di

testi e fotografie. Uno spazio apposito è riservato anche ai capigruppo consiliari, che possono pubblicare i propri contributi politici relativamente all'attività istituzionale svolta in seno al consiglio comunale.

Qualcuno però si è dimenticato di avvisare proprio il gruppo minoranza dell'imminente uscita di questo numero del notiziario e questo ovviamente ci ha impedito di preparare, visti i tempi stretti concessi, un articolo dettagliato sui primi otto mesi di amministrazione.

Purtroppo questa non è stata l'unica "incomprensione" con la maggioranza, in questi primi mesi di amministrazione: più volte infatti la minoranza non è stata coinvolta nelle discussioni che hanno portato a decisioni importanti per il paese e a consistenti impegni

clienti domestici disagiati, stipulata dal Consorzio dei Comuni, dalla Provincia Autonoma di Trento e dai CAF operanti sul territorio provinciale.

Seduta del 19 agosto

Modifica degli atti generali di indirizzo per la gestione del bilancio di previsione dell'esercizio finanziario 2010 a seguito dell'approvazione della seconda variazione del bilancio di previsione 2010, del bilancio pluriennale 2010 - 2012 e della relazione previsionale e programmatica 2010 - 2012.

Autorizzazione all'occupazione di fondi di proprietà del Comune di Scurelle per la realizzazione di un appostamento fisso di caccia.

Concerto del "quartetto musicale Roberta Carlini, Lorenza Anderle, Francesco Ciech e Gianfranco Grisi" tramite l'Associazione Culturale Neuma di Mori per il 27 agosto 2010. Impegno della spesa pari a Euro 1.540.

Conferire al dott. Forestale Vieri Ravenna - Studio forestale associato ECOS di Barbara Facchinelli, Paola Barducci e Vieri Ravenna di Pergine Valsugana dell'incarico di elaborare il progetto esecutivo lavori di adeguamento e prolungamento della strada forestale delle "Trappole" in C.C. Scurelle.

La spesa complessiva è di Euro 1,887,30. Nomina della Commissione Edilizia Comunale composta dall'architetto Sergio Niccolini, dal geometra

di spesa. Oramai da qualche anno, a tutti i livelli amministrativi, politici ed istituzionali, si sottolinea la necessità di scelte virtuose, di investimenti ponderati e di un contenimento della spesa pubblica a fronte non solo dei tagli sui trasferimenti dallo Stato alla Provincia e dalla Provincia ai Comuni previsti per i prossimi anni. Ecco ad esempio solo alcune delle ultime decisioni prese dalla maggioranza senza, a nostro parere, un costruttivo confronto anche con i consiglieri di minoranza, che comunque rappresentano parte dei cittadini di Scurelle:

- L'amministrazione ha previsto l'acquisto dell'ex lanificio Dalsasso (negoziario e magazzino retrostante) per un importo pari 500 mila euro, preventivando un ulteriore impegno di spesa per la ristrutturazione; tutto questo dichiarando in consiglio che deve però essere ancora valutato il futuro

utilizzo della struttura. Auspichiamo che questa scelta non segua il triste destino della Casa Anziani, i cui locali dei piani superiori risultano ancora inutilizzati se non per qualche sporadica iniziativa di associazioni locali.

- Altro investimento che purtroppo non sta portando i risultati aspettati è il Garnì Sat Lagorai che, dopo aver cambiato due gestioni, attualmente è chiuso.
- Dopo una spesa preventivata nel 2009 di euro 75 mila per l'acquisto di un nuovo trattore la spesa è lievitata nel 2010 a 160 mila euro. Riteniamo che l'acquisto di un trattore dotato di moderne tecnologie e sistemi rappresenti per il comune una spesa utile, qualora questo consenta di effettuare interventi e sistemazioni con il proprio personale. Un aumento così consistente



Adriano Costa e dall'avvocato Remo Francesco Libardi.

Seduta del 6 settembre

Conferimento, all'architetto Fulvio Nardelli di Trento dell'incarico di progettazione esecutiva dei lavori di arredo urbano nell'abitato di Scurelle. La spesa per l'espletamento dell'incarico è pari a Euro 8.796,90. Concessione contributo finanziario alla Federazione Prov.le Allevatori - Unione Allevatori della Valsugana e conca del Tesino, a sostegno delle spese sostenute per la tradizionale Mostra bovina di San Matteo del 21 settembre 2010. Impegno della spesa. Concessione contributo finanziario alla Federazione Prov.le Allevatori - Unione Allevatori

Sezione Cavallo Haflinger - Bassa Valsugana e Tesino, a sostegno delle spese per la 26° rassegna del cavallo Haflinger del 16 ottobre 2010. Impegno della spesa. Concerto del "Coro da Camera Trentino" per il giorno 11 settembre 2010. Impegno della spesa.

Seduta del 23 settembre

Modifica degli atti generali di indirizzo per la gestione del bilancio di previsione dell'esercizio finanziario 2010 a seguito dell'approvazione della terza variazione del bilancio di previsione 2010, del bilancio pluriennale 2010 - 2012 e della relazione previsionale e programmatica 2010 - 2012. Bilancio di previsione per l'esercizio finanziario

della spesa è però esagerato e andava approfondito e valutato coinvolgendo anche la minoranza.

- In bilancio troviamo anche una importante cifra (circa 270 mila euro) per la riqualificazione della aiuola (di fronte all'edicola): anche in questo caso siamo convinti che la zona necessita di una sistemazione, non tanto per un miglioramento estetico ma soprattutto per una migliore viabilità e sicurezza. Riteniamo però che la consistenza della spesa andava valutata attentamente e ancora una volta condivisa con la minoranza.

- Per la nomina del rappresentante comunale in seno alla nuova Comunità di Valle, la legge stabiliva la validità delle votazioni al raggiungimento di una maggioranza qualificata di 11 voti (per le prime due votazioni) e di una maggioranza di 10 voti per l'eventuale terza votazione, con convocazione di nuovo consiglio comunale. Al termine delle prime due votazioni in cui non si è raggiunta la maggioranza necessaria, nonostante la nostra disponibilità a rinunciare al nostro candidato (Sabrina Ropele) è stato convocato un nuovo consiglio; in tale sede alcuni esponenti della maggioranza, con gesto per lo meno poco democratico, hanno inveito contro la minoranza, colpevole di non essersi servilmente allineata alle decisioni della maggioranza.

Soddisfazione per il nostro gruppo è comunque arrivata dall'aver portato due rappresentanti in comunità di valle: Severino Sala, nominato assessore, e Nicola Ropelato, ai quali auguriamo di saper lavorare per il bene non solo di Scurelle ma di tutta la Comunità.

Un ringraziamento particolare va a tutti quelli che ci hanno aiutato per ottenere questo importante risultato.

- Vogliamo anche informare sugli imminenti lavori di ampliamento della discarica di Sulizzano, che dovevano partire già da tempo ma che un contenzioso fra Amministrazione e Provincia ha ritardato fino ad oggi. E' finalmente stato firmato un protocollo d'intesa fra i due enti per la realizzazione di una idonea viabilità fra la statale e la discarica (accordo che doveva essere chiuso da molti anni ma sacrificato dal Comune a favore di altri obiettivi). L'ampliamento si è reso necessario perché la discarica si sta esaurendo, altre non ne sono previste in nessuna zona del Trentino e l'inceneritore non è ancora stato appaltato. L'intervento porterà ad una capienza totale di 450 mila mc (450 mila mc erano peraltro previsti dal progetto originale degli anni '90, poi ridimensionato a 350 mc per la speranza ancora oggi vana dell'inceneritore), con una maggiore inclinazione degli argini ed un aumento dell'altezza. Negli anni abbiamo assistito a diverse proroghe temporali dell'autorizzazione del sito, grazie anche alla sempre maggior quota di raccolta differenziata raggiunta sul territorio. Con questo ampliamento la data di chiusura della discarica verrà posticipata al 2016.
- Per ultimo riportiamo anche una questione, più goliardica che altro, relativa alla strana selezione per i componenti della delegazione invitata a Kennelbach a giugno 2011, nell'ambito del gemellaggio tra i due Paesi: nessun membro della minoranza è stato invitato e neanche alcuni promotori della festa di gemellaggio che ha impegnato numerosi volontari in paese nel settembre scorso!

Rinnoviamo anche da queste pagine il nostro impegno per la crescita di Scurelle e il nostro intento di poter dare un contributo costruttivo anche in sede di consiglio comunale. ■

2010: prelevamento n. 5 dal fondo di riserva e variazione atti di indirizzo.

"Festa degli alberi" – anno 2010. Assunzione spesa per trasporto alunni ed insegnanti in località Cenon di Sotto di Val Campelle ed acquisto generi alimentari per il pranzo. Impegno della spesa.

Progetto esecutivo sovracomunale denominato "un'ippovia nel Trentino Orientale". Impegno maggiore spesa pari a Euro 1.137,79 e contestuale liquidazione del saldo pari a Euro 3.140,83 quale quota a carico del bilancio comunale.

Concessione contributo finanziario alle Associazioni allevatori Ovi-Caprini Trentini, a sostegno delle spese per la rassegna ovicaprina del 10 ottobre 2010. Impegno della spesa.

Servizio di custodia forestale. Impegno della spesa pari a Euro 16.000 per acquisto di due autovetture. Conferimento incarico al dott. forestale Bruno Grisenti, domiciliato presso lo "Studio Associato 3E di Trento per la progettazione dei lavori di miglioramento ambientale: ripristino ambientale a scopi faunistici in loc. "Passo 5 Croci". La spesa complessiva è pari a Euro 2.032,49.

Concessione contributo all'Istituto Comprensivo di Strigno e Tesino, con sede a Strigno, a sostegno dell'attività del coro "Le Note d'Oro", composto dagli alunni della scuola primaria di Scurelle. Impegno della spesa. Conferimento al geometra Franco Giovanazzi dello Studio Associato Giovanazzi di Trento dell'incarico di coordinatore in

■ Sostegno all'agricoltura

CONSORZIO MIGLIORAMENTO FONDIARIO

| SISTEMATA ED ASFALTATA ANCHE VIA DEI ROVARI.
ARRIVA IL GAS METANO ALLE CASTELLARE

C'è molta soddisfazione nel direttivo del Consorzio Miglioramento Fondiario di Scurelle presieduto da Carlo Giardelli. Dopo molti, anzi troppi anni di inattività totale dovuta alle note vicende giudiziarie che avevano coinvolto i precedenti amministratori, finalmente stanno arrivando i finanziamenti per le numerose opere che il Consorzio ha in programma per lo sviluppo ed il sostegno di tutte quelle attività legate al mondo dell'agricoltura.

Dopo l'asfaltatura di alcune strade di campagna nella pianura del paese è stata ora la volta della sistemazione ed asfaltatura della strada comunale che dalla loc. Paoli porta alla loc. Castellare, la Via dei Rovari come è stata recentemente denominata a seguito della revisione toponomastica dell'intero paese.



fase progettuale dei lavori di rifacimento dell'arredo urbano nell'abitato di Scurelle – area trivio (p.f. 5/2). La spesa complessiva è pari a Euro 4.207,83.

Propaganda elettorale. Determinazione degli spazi riservati alla propaganda diretta e indiretta per l'elezione del Presidente e dei Componenti dell'Assemblea della Comunità di Valle Valsugana e Tesino del 24 ottobre 2010.

Fornitura dei servizi di valutazione immobiliare: conferimento incarico all'Agenzia del Territorio. Approvazione schema di convenzione.

Seduta del 28 settembre

Elezione del Presidente e dei Componenti dell'Assemblea della Comunità di Valle Valsugana

e Tesino del 24 ottobre 2010. Delimitazione, ripartizione e assegnazione spazi per affissioni di propaganda elettorale diretta.

Elezione del Presidente e dei Componenti dell'Assemblea della Comunità di Valle Valsugana e Tesino del 24 ottobre 2010. Ripartizione e assegnazione spazi per affissioni di propaganda elettorale indiretta. Adesione all'iniziativa promossa dalla Comunità Valsugana e Tesino - Comprensorio Bassa Valsugana e Tesino, tramite il settore Socio – Assistenziale, per l'attivazione di progetti nell'ambito del Piano Giovani di Zona della Bassa Valsugana e Tesino – anno 2011.

Opere di urbanizzazione in dipendenza del Piano di Lottizzazione del complesso produttivo “ex

Il progetto redatto dal geometra Roberto Sartor prevedeva una spesa complessiva di Euro 235.300,00. L'importo dei lavori a base d'asta era stato quantificato in Euro 178.267,58. Somme a disposizione dell'Amministrazione e iva Euro 57.032,42. A seguito di gara pubblica i lavori sono stati aggiudicati alla ditta Casarotto di Villagnedo che ha offerto un ribasso del 26,32 %.

I lavori egregiamente diretti sempre dal geom. Sartor hanno riguardato il rifacimento totale dei muri di sostegno a monte e a valle della strada, la realizzazione di un nuovo parapetto

in legno e la posa di un nuovo tubo in polietilene per poter servire in futuro la zona agricola circostante con un nuovo impianto irriguo. Grazie alla trattativa intrapresa dall'Amministrazione Comunale con TRENTA S.P.A., nell'ambito dello stesso cantiere è stato possibile posare, a fianco del tubo per l'irrigazione, anche il tubo per il gas metano. Grande soddisfazione è stata espressa dagli abitanti della frazione che, dopo molti anni di attesa possono usufruire ora di questo importante servizio. I lavori si sono conclusi nello scorso giugno. ■



Lanificio Dalsasso", contraddistinto dalle pp.edd. 633/1, 633/2 P.M. 1 e pp.ff. 128/1, 132/4 e 155/1: autorizzazione all'occupazione delle pp.ff. 133, 134 e 160/1, di proprietà del Comune di Scurelle. Società Castellare Immobiliare S.r.l.

Approvazione convenzione relativa agli interventi da realizzare sul complesso produttivo "ex Lanificio Dalsasso", contraddistinto dalle pp.edd. 633/1, 633/2 P.M. 1 e pp.ff. 128/1, 132/4 e 155/1, da parte della società Castellare Immobiliare S.r.l.

Seduta del 30 settembre

Approvazione, in linea tecnica, del progetto esecutivo dei lavori di ampliamento e manutenzione della pista da fondo in loc. Cenon di Val Campelle.

Redatto dal dott. Roberto Micheli, presenta una spesa complessiva di Euro 33.071,15, di cui Euro 21.221,88 per lavori a base d'asta (gli oneri di sicurezza del cantiere non soggetti a ribasso ammontano a complessivi Euro 1.000,00) ed Euro 11.849,27 per somme a disposizione dell'Amministrazione.

Incarico al Responsabile dell'Ufficio Tecnico comunale – Lavori pubblici di Direzione lavori, misura e contabilità nonché assistenza al collaudo.

Seduta del 15 ottobre

Costituzione parte civile del Comune di Scurelle nel procedimento penale n. 6346/08-21 r.g.n.r. e n. 1841/00 r.g. gip – Incarico per rappresentanza in

■ Una antica usanza

“PIOVEGO” AI CARLETTINI

RIMESSO A NUOVO IL TETTO DELLA PICCOLA CHIESETTA

....*“Item se il Regolan comanderà alla Regola, quello che non venirà a piovego, paga la pena secondo il Regolan, et però sia obbligato a fare il piovego”*così recita l’art 33 della nostra antica Carta di Regola del 1552 riguardo l’antico istituto del “piovego”, ossia quell’obbligo periodico per ogni capofamiglia di mettersi a disposizione, gratuitamente, per compiere dei lavori a beneficio della Comunità. Non più obbligatorio, il “piovego” è rimasto una bella usanza che cerchiamo di tenere in piedi come momento di ritrovo e di aggregazione per coloro che intendono mettere ancora a disposizione della Comunità il loro ingegno e soprattutto le loro braccia. Con questo spirito l’Amministrazione Comunale ha messo a disposizione i materiali, scandole e legname per il rifacimento del tetto della chiesetta dei Carlettini. La piccola chiesa in cui viene celebrata la S. Messa nel periodo estivo per gli ospiti della Val Campelle è di proprietà del Comune di Scurelle, sebbene edificata



giudizio all’avvocato Sarre Pirrone dell’Avvocatura distrettuale di Stato, Distretto di Trento.

Concessione contributo all’Associazione “Amici del Presepio” di Scurelle” – anno 2010. Impegno e liquidazione acconto.

Concessione contributo alla Associazione Coppa d’Oro per l’organizzazione della “43^a edizione della Coppa d’Oro Gran Premio dei Direttori Sportivi” e della “11^a edizione della Coppa Rosa”. Impegno della spesa.

Seduta del 29 ottobre

Modifica degli atti generali di indirizzo per la gestione del bilancio di previsione dell’esercizio finanziario 2010 a seguito dell’approvazione della

quarta variazione del bilancio di previsione 2010, del bilancio pluriennale 2010 - 2012 e della relazione previsionale e programmatica 2010 - 2012. Approvazione dello schema di protocollo d’intesa tra la Provincia Autonoma di Trento e il Comune di Scurelle relativo alla strada di accesso alla discarica ubicata in località Sulizzano, nel Comune di Scurelle. Affidamento del contratto di fornitura di un trattore completo di caricatore frontale anteriore, lama sgombraneve e rimorchio forestale dotato di gru. Vendita trattore e attrezzature usate. Ditta Lenzi S.r.l.

Rinnovazione del contratto di locazione degli spazi posti al primo piano della p.ed. 390, P.M. 2, “ex Lanificio Dalsasso”. Ditta “La Mercantile” S.a.S. di

dalla famiglia Carlettini, come testimoniano le iscrizioni rinvenute sotto le scandole del tetto del campaniletto.

Questo il testo dell'iscrizione:

Spetta l'onore di aver costruito questa chiesetta mettendo a disposizione il denaro i coniugi (rispettivamente genitori e nonni) Giuseppe e Maddalena Carlettini, i figliuoli Eustacchio, Massenza, Clementina, Emma, Costante, Ventura, Mercedes fecero del loro meglio per vederla compiuta.

Scurelle, 21 luglio 1933

Un ringraziamento alla ditta Edilmenon per aver messo a disposizione gratuitamente i ponteggi per la messa in sicurezza del cantiere.

Hanno partecipato al "piovegò": Bruno Dalcason, Gianni Vesco, Giuseppe Girardelli, Giorgio Zanini, Roberto Micheli, Marcello Ropelato, Danilo Ropelato, Giorgio Bressanini, Giorgio Faitini, Salvatore, Corrado Ropelato, Ermenegildo Spiga, Gianni Sandri, Bepino Bressanini, Ezio Ropelato e Fulvio Ropelato. ■



Casagrande Florio & C. Conferimento all'ingegnere Stefano Voltolini di Borgo Valsugana dell'incarico di progettazione preliminare e rilievi topografici per i lavori di realizzazione di un nuovo marciapiede sul lato sud di via dell'Ortigara nell'abitato di Scurelle. Si tratta di un nuovo tratto di marciapiede della lunghezza di circa 150 ml. in modo da realizzare il collegamento con l'esistente marciapiede di via dell'Artigianato. La spesa complessiva prevista è di Euro 1.729,04.

Concessione contributo all'Associazione "Cotusmi" anno 2010. Impegno della spesa al bilancio comunale. Liquidazione acconto.

Concessione contributo all'"Associazione Oratorio di Scurelle" anno 2010. Impegno della spesa

al bilancio comunale. Liquidazione acconto. Concessione contributo al Circolo Comunale Pensionati ed Anziani "L'Olmo" di Scurelle. Impegno della spesa al bilancio comunale. Liquidazione acconto. Bilancio di previsione per l'esercizio finanziario 2010: prelevamento n. 6 dal fondo di riserva e variazione atti di indirizzo.

Seduta del 10 novembre

Bilancio di previsione per l'esercizio finanziario 2010: prelevamento n. 7 dal fondo di riserva e variazione atti di indirizzo.

Incarico per la progettazione esecutiva dei lavori di rifacimento dell'arredo urbano nell'abitato di Scurelle – area trivio (p.f. 5/2). Concessione

■ Intervento sull'illuminazione pubblica

P.R.I.C. PIANO REGOLATORE ILLUMINAZIONE COMUNALE

AL PERITO INDUSTRIALE SANDRO ZORTEA
AFFIDATO LO STUDIO PER IL
RISPARMIO ENERGETICO

entro il 30 dicembre del 2011, tutti i comuni (così come previsto dalla legge provinciale n° 16 del 2 ottobre 2007) hanno l'obbligo di adottare il piano comunale di intervento per la riduzione dell'inquinamento luminoso. Il 30 dicembre del 2009 la giunta provinciale ha approvato il piano provinciale per la prevenzione e la riduzione dell'inquinamento luminoso e nel gennaio del 2010 è stato emanato anche il regolamento di attuazione sia della legge provinciale 16/2007 che dello stesso piano per la prevenzione e la riduzione dell'inquinamento luminoso. In tal senso la giunta comunale, il 10 novembre scorso, ha deciso di affidare l'incarico per l'elaborazione del nuovo Piano Regolatore di Illuminazione Comunale



proroga del termine per la consegna del progetto esecutivo.

Seduta del 17 novembre

Bilancio di previsione per l'esercizio finanziario 2010: prelevamento n. 8 dal fondo di riserva e variazione atti di indirizzo.

Approvazione permuta in C.C. Scurelle della p.f. 2099/2, di proprietà del Comune di Scurelle, con la p.f. 687/2, di proprietà di Immobiliare Stroppa S.a.S. di Marighetto Lucia & C..

Spese di rappresentanza per l'inaugurazione del nuovo centro scolastico di Scurelle. Impegno della spesa. Fornitura vitto ai soggetti volontari che prestano la loro opera nell'esecuzione dei lavori di

sistemazione del tetto della chiesetta di proprietà comunale in località Carlettini in Val Campelle. Impegno della spesa.

Seduta del 30 novembre

Modifica degli atti generali di indirizzo per la gestione del bilancio di previsione dell'esercizio finanziario 2010 a seguito dell'approvazione della quinta variazione del bilancio di previsione 2010, del bilancio pluriennale 2010 - 2012 e della relazione previsionale e programmatica 2010 - 2012.

Manifestazioni di Natale 2010: festa "in piazza ...aspettando Natale.... intorno al presepe".



(P.R.I.C.) mediante trattativa privata. E nelle scorse settimane, dopo un confronto concorrenziale tra tre professionisti, l'incarico è stato affidato al perito industriale Sandro Zortea di Ospedaletto per un valore di contratto pari a 6.041,25 euro al netto del ribasso offerto del 55,25% dell'importo a base di gara. E per l'elaborazione del nuovo P.R.I.C. la giunta provinciale ha approvato il bando 1/2010 con Comunità, Comprensori, Comuni e forme associative o aggregazioni nell'ambito della Provincia Autonoma di Trento che potevano chiederne il finanziamento entro il 31 gennaio scorso. Il Piano Regolatore di Illuminazione è uno strumento di pianificazione e programmazione ambientale ed energetica che servirà ai

comuni per tutti gli interventi pubblici e privati per risanare il territorio. Servirà anche per far rispettare le norme per il conseguimento della sicurezza del traffico e dei cittadini, non solo dal punto di vista illuminotecnico ma anche elettrico e meccanico e conseguire il risparmio energetico migliorando l'efficienza globale degli impianti.

Con il P.R.I.C. si punta a contenere l'inquinamento luminoso e i fenomeni di abbagliamento, ottimizzare i costi di servizio e di manutenzione in relazione alle tipologie degli impianti e migliorare la qualità della vita sociale, la fruibilità degli spazi urbani adeguando l'illuminazione alle esigenze architettoniche e ambientali. ■

Impegno della spesa. Piano regolatore di illuminazione comunale (P.R.I.C.), art. 3 della L.P. 3 ottobre 2007, nr. 6: affidamento incarico mediante trattativa privata previo sondaggio per l'aspetto economico.

Concessione contributo finanziario a sostegno dell'attività svolta dall'Associazione Culturale "Dipingere con l'Ago" di Scurelle nell'anno 2010. Impegno della spesa e liquidazione acconto.

Concessione contributo finanziario straordinario allo Sci Club Val Campelle. Impegno della spesa.

Concessione contributo finanziario (integrazione al contributo già assegnato) all'A.C. Valsugana di Scurelle a sostegno delle attività sportive - anno 2010. Impegno della spesa e liquidazione acconto.

Seduta del 7 dicembre

Concessione contributo finanziario straordinario all'Associazione Calcio Dilettantistica Valsugana. Impegno della spesa.

Concessione contributo allo Sci Club Val Campelle di Scurelle per il finanziamento del corso di sci di fondo a favore degli alunni della Scuola Primaria di Scurelle. Impegno della spesa.

Concessione contributo finanziario straordinario allo Sci Club Val Campelle per acquisto attrezzature sportive (sci di fondo). Impegno della spesa.

Concessione contributo alla Scuola Equiparata dell'Infanzia di Scurelle a sostegno dell'attività che verrà svolta nel corso dell'anno scolastico 2010/2011. Impegno della spesa.

■ Lavori al rifugio e al bivacco

PROGETTO CALDENAVE

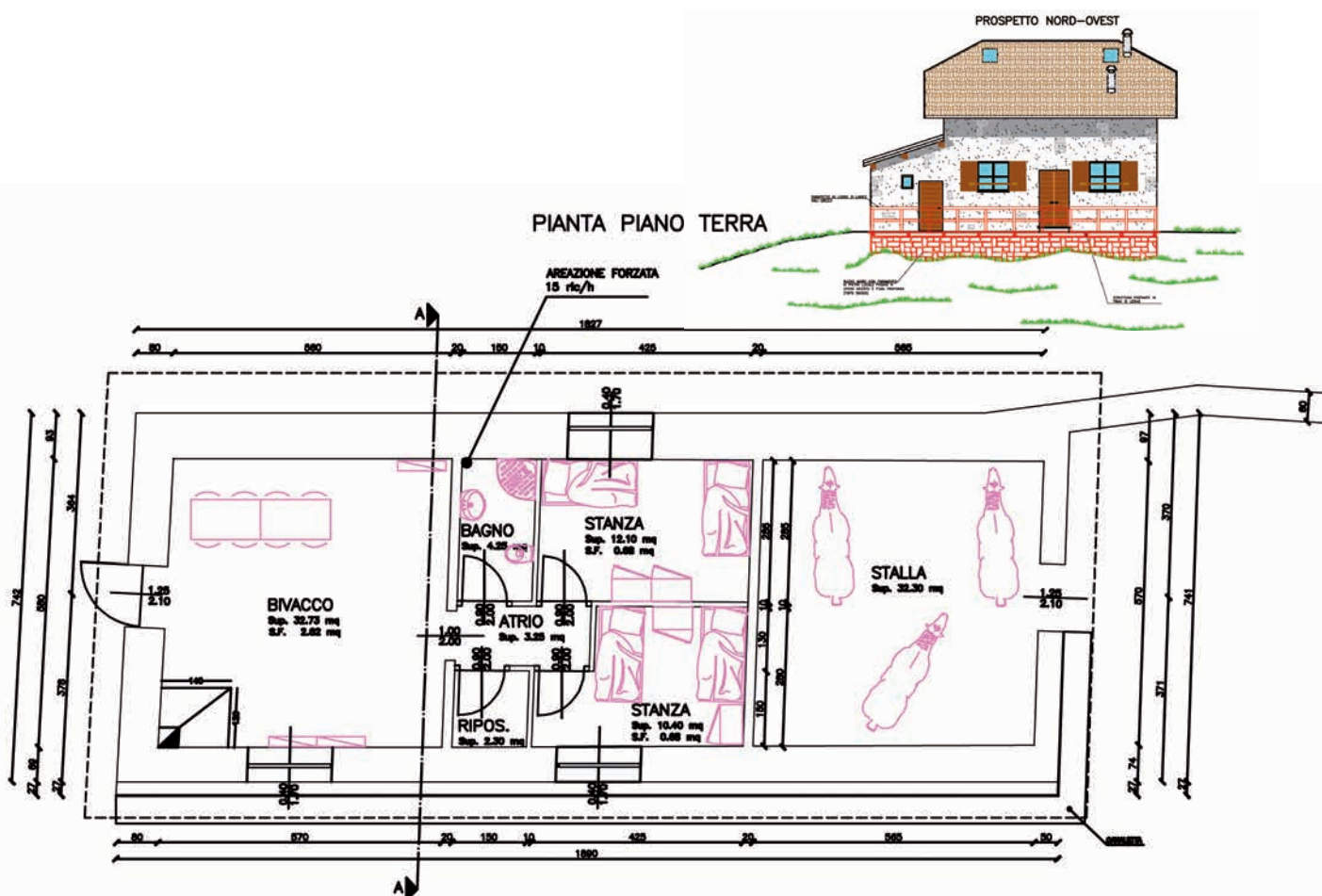

Patrocino del Comune di Scurelle per la manifestazione denominata "in piazza... aspettando Natale... intorno al presepe" per i giorni 11/12 dicembre 2010.

Concessione contributo all'Associazione Sci Club Val Campelle. Impegno della spesa.

Bilancio di previsione per l'esercizio finanziario 2010: prelevamento n. 9 dal fondo di riserva e variazione atti di indirizzo.

Seduta del 22 dicembre

Bilancio di previsione per l'esercizio finanziario 2010: prelevamento n. 10 dal fondo di riserva e variazione atti di indirizzo.

Seduta del 23 dicembre

Approvazione tariffa per la copertura dei costi per i servizi relativi alla gestione dei rifiuti urbani e dei rifiuti di qualunque natura o provenienza giacenti sulle strade ed aree pubbliche e soggette ad uso pubblico - anno 2011.

Sospensione del diritto d'uso civico del complesso pascolivo - agriturismo della Malga Caserina di Dentro per il periodo 2011 - 2014.

Rinnovazione del contratto di concessione in affitto del complesso pascolivo - agriturismo della Malga Caserina di Dentro per il periodo 2011 - 2014.

Conferimento incarico all'Avv. Tita Antonio di patrocinare il Comune di Scurelle nella lite nei confronti della ditta Schiavo Costruzioni S.c.a.r.l.

■ Inaugurata a novembre la struttura

LE NUOVE ELEMENTARI

QUINDICI ANNI DI LAVORO
UN FIORE ALL'OCCHIELLO
PER LA COMUNITÀ



È stata davvero una bella giornata di festa. E c'era davvero tutto il paese sabato 20 novembre all'inaugurazione della nuova scuola primaria di Scurelle. Un cammino, quello che ha portato alla completa ristrutturazione della parte storica dell'edificio ed all'importante aggiunta di un nuovo corpo edilizio, durato ben 15 anni. Il primo progetto, infatti, era stato fortemente voluto dall'allora sindaco Roberto Micheli e che nel 1995 aveva inserito l'opera come una delle priorità dell'Amministrazione Comunale. Alla cerimonia era presente l'Assessore all'Istruzione della Provincia di Trento Marta Dalmaso, il Dirigente scolastico dott. Romano Nesler, il parroco don Armando Alessandrini. Con loro anche molti sindaci e amministratori della valle, il presidente della Comunità di

Valle Sandro Dandrea assieme agli alunni, gli insegnanti e gli ex insegnanti della scuola.

Un progetto, quello predisposto dall'architetto Lanfranco Fietta, approvato dalla Giunta comunale nel novembre 2004. Pochi mesi più tardi, esattamente nel febbraio 2005, il Comune otteneva il primo finanziamento: si tratta di Euro 1.974.999 (pari al 85 % della spesa ammessa di Euro 2.323.565) per poter procedere all'appalto dei lavori per la costruzione del nuovo corpo edilizio. L'opera viene affidata alla Ditta Martinelli Benoni di Ronzo Chienis che si aggiudica la gara d'appalto offrendo un ribasso del 14,09% su un importo di lavori a base d'asta di Euro 1.644.765: e nel giro di pochi anni, i lavori si concludono nell'ottobre del 2008, vengono realizzati una capiente palestra, un auditorium, una sala insegnanti e

per azioni, in merito alla rovina e grave difetto di esecuzione dei lavori di riqualificazione della Piazza Maggiore di Scurelle. Integrazione impegno e liquidazione della spesa.

Seduta del 30 dicembre

Approvazione progetto preliminare relativo alla costruzione di un marciapiede sul lato Sud di via dell'Ortigara nell'abitato di Scurelle. Redatto dall'ingegnere Stefano Voltolini presenta un importo complessivo di Euro 300.000, di cui Euro 175.000 per lavori (dei quali Euro 10.000 per oneri per la sicurezza) ed Euro 125.000 per somme a disposizione dell'Amministrazione.

Approvazione del progetto dei lavori di ristrutturazione delle pp.edd. 1024 e 1025- Rifugio Malga Caldenave e realizzazione centralina idroelettrica sul Rio Caserine, sulle pp.edd. 492/2 e 492/3, località Cenon: redatto dall'ingegnere Pierluigi Coradello di Castelnuovo presenta una spesa complessiva di Euro 362.000, di cui Euro 254.307,78 per lavori (dei quali Euro 6.500 per oneri di sicurezza), Euro 107.670,36 per somme a disposizione dell'Amministrazione ed Euro 21,86 per arrotondamenti.

Approvazione del progetto esecutivo dei lavori adeguamento e prolungamento della strada forestale delle "Trappole": redatto dal dott. forestale Vieri Ravenna, presenta una spesa complessiva



delle aule per l'attività artistica ed informatica. Per quanto riguarda la ristrutturazione della palazzina storica, nell'aprile 2007 la Giunta Provinciale concedeva al Comune un finanziamento di Euro 773.858 (pari all'85% della spesa ammessa di Euro 910.421,00) e nel febbraio del 2009 i lavori del secondo lotto veniva aggiudicati alla Ditta Costruzioni Melchiori s.r.l. di Bieno che offriva un ribasso del 15,21% sull'importo a base d'asta di Euro 561.088. Nel corso del suo intervento, il sindaco Fulvio Ropelato ha evidenziato come i lavori hanno riguardato alcune opere murarie interne, l'installazione dei controsoffitti, l'adeguamento alla normativa degli impianti elettrici. Ma non solo. "Si è provveduto ad un radicale intervento edilizio sulla palazzina adibita a mensa scolastica, l'ex casa del

medico, con la sostituzione degli infissi e l'isolamento termico. Sono stati sistemati anche gli spazi verdi circostanti la scuola con la realizzazione del percorso sbarriato che rende ora possibile l'utilizzo dell'auditorium anche dall'esterno. E con la realizzazione del nuovo marciapiede in via Visintainer – ha ribadito il sindaco – si è consentito l'accesso in sicurezza anche dal retro della scuola". I serramenti esterni sono stati forniti dalla ditta Finstral (sull'importo a base d'asta di Euro 146.198 è stato offerto un ribasso pari al 18,70 %) mentre gli rredi interni sono stati aggiudicati alla ditta Giochimpara di Pergine che ha offerto un ribasso del 25,30% su un importo di Euro 129.074.

"Restano ancora da ultimare le formalità burocratiche per esperire la gara per la posa

di Euro 170.295,58, di cui Euro 116.410,41 per lavori a base d'asta (gli oneri di sicurezza del cantiere ammontano a complessivi Euro 3.589,16) ed Euro 50.296,01 per somme a disposizione dell'Amministrazione.

Approvazione tariffe per l'uso della palestra e del campo da tennis del centro sportivo comunale in Via Beniamino Donzelli, con decorrenza 1 gennaio 2011.

Servizio di acquedotto pubblico: approvazione tariffe con decorrenza dal 1 gennaio 2011.

Servizio di fognatura pubblica: approvazione tariffe con decorrenza dal 1 gennaio 2011.

Concessione contributo di Euro 3.000 all'Azienda per il Turismo Valsugana Lagorai Terme Laghi soc.

coop. per il sostegno alle iniziative di promozione turistica del territorio del Comune di Scurelle – anno 2010.

Manutenzione strade forestali. Impegno e contestuale liquidazione della spesa per i lavori di pulizia canalette e manutenzione strade forestali di serie "A" eseguiti dalla Provincia Autonoma di Trento, tramite il Servizio Foreste e Fauna – Ufficio Distrettuale Forestale di Borgo Valsugana per una spesa complessiva di Euro 2.672.

Approvazione dello schema di bilancio di previsione dell'esercizio finanziario 2011, bilancio pluriennale 2011 – 2013 e la Relazione previsionale e programmatica 2011 – 2013.



dei pannelli fotovoltaici sul tetto della nuova palestra – ha proseguito il sindaco Ropelato – che ci garantirà la produzione di circa 15 Kw/h di corrente elettrica. Si tratta di un'intervento che prevede una spesa complessiva pari a Euro 130.000, coperta da contributi provinciali e fondi comunali”.

La nuova scuola è stata arricchita anche da una opera d'arte. L'ha realizzata l'architetto Carlo Buffa su una parte all'ingresso, arricchendo anche la scalinata di accesso di nuovi mosaici in pietra.

Il costo complessivo della nuova scuola primaria ammonta a Euro 3.253.950, finanziata per Euro 2.748.857 dalla Provincia e con Euro 505.093,00 dal Comune di Scurelle.

“Si tratta di un investimento importante – ha evidenziato il sindaco - per un edificio che da sempre Scurelle ha ritenuto basilare per la formazione culturale e sociale dei suoi

cittadini”. Per tutta la durata dei lavori, gli insegnanti e gli alunni sono stati ospitati nei locali del municipio e presso l'Oratorio prendendo possesso della scuola già con l'anno scolastico 2009-2010 mentre proseguivano i lavori sui locali mensa e sugli spazi esterni.

“Oggi le mura della nuova scuola sono belle, le stanze moderne, accoglienti, ma se manca un'anima che le fa vivere un edificio rimane una semplice cattedrale nel deserto. Non è sicuramente così per la nostra scuola. Infatti – ha sottolineato il primo cittadino – il vero fiore occhiello ed il cuore pulsante di questa struttura è il suo corpo docente, grazie all'elevata preparazione professionale ed una grande disponibilità che non si ferma ai soli programmi didattici ma in più occasioni è andata ben oltre.”

In questi anni, infatti, è stata realizzata una





2



3

ricerca sull'emigrazione in paese, culminata con la pubblicazione "Co la valisa in man" ed una seconda pubblicazione dal titolo "Regoliamoci", frutto di un minuzioso lavoro di ricerca sulla antica Carta di Regola con la ricostruzione di scene di vita della Scurelle del 1500. Ed in occasione dell'inaugurazione non c'è stato solo il taglio del nastro, il saluto del sindaco, dell'assessore provinciale Marta Dalmaso e la benedizione del parroco don Armando Alessandrini. Il gruppo delle Note d'Oro ha salutato tutti con «l'Inno di Mameli» per poi esibirsi con un breve spettacolo nell'auditorium «Vincenzo Osti» intitolato alla memoria dell'ex bidello della scuola.

"Oggi vogliamo ricordare una persona che non è più fra noi e che oggi sarebbe stata sicuramente qui presente: il nostro bidello Vincenzo Osti - ha concluso il sindaco Fulvio Ropelato - che tanto si è prodigato per questa

scuola con una disponibilità che andava ben oltre il suoi normali compiti. Se la nostra scuola è riconoscibile per l'attenzione che pone da sempre al proprio senso di comunità, lo deve anche alla presenza appassionata e vivace che Vincenzo ha saputo dare nei suoi venti anni di servizio. E per questo motivo non vi è stata alcuna esitazione, nè da parte degli insegnanti né dell'Amministrazione Comunale nel decidere di intitolare l'auditorium, la sala più importante del nuovo complesso scolastico, al nostro Vincenzo".

La giornata di festa, quindi, è proseguita con la visita alla struttura, accompagnati dai bambini che per l'occasione parlavano in tedesco: la scuola di Scurelle, infatti, ogni settimana prevede 9 ore di insegnamento veicolare della lingua in tutte le classi. ■



5



6

FOTO N. 1:
Coro della Scuola Primaria di Scurelle **Le note d'oro**

FOTO N. 2:
Il Gruppo Alpini di Scurelle fa dono della bandiera nazionale

FOTO N. 3:
Concerto del **Gruppo Vocale Alter Ego** nella nuova palestra

FOTO N. 4:
Le **maestre** di ieri con l'Assessore all'Istruzione **Marta Dalmaso**

FOTO N. 5:
Il taglio del nastro

FOTO N. 6:
Inaugurazione dell'**Auditorium Vincenzo Osti**

■ Disagi alla circolazione

VIA PALANCA DA SISTEMARE

IL SINDACO HA PIÙ VOLTE SOLLECITATO
LA PROVINCIA, PROPRIETARIA DELLA STRADA.
DISAGI PER TUTTI I VEICOLI IN TRANSITO



■ Il Comune ha finito i soldi per asfaltare le strade? E' un interrogativo ricorrente in tutti coloro che percorrono via della Palanca in automobile o, peggio ancora, in moto o in bicicletta, nel tratto compreso tra il municipio e la nuova lottizzazione "ex Baldi".

Nel dicembre 2009 era stato effettuato uno scavo per conto di TRENTO S.P.A. per la posa della tubatura per l'alimentazione elettrica della nuova lottizzazione. Scavo che veniva ricoperto con dell'asfalto provvisorio.

Nella primavera del 2010, sempre su via della Palanca, poco oltre il tratto sopraddetto, il Comune provvedeva a realizzare una nuova tratta di fognatura bianca per collegare via Degasperi alla rete comunale.

Come da indicazione della Provincia, finiti i lavori di scavo - anche se gli stessi

riguardavano solo parte della carreggiata - il Comune provvedeva ad asfaltare la sede stradale per tutto il tratto interessato ai lavori. Prendendo atto che l'asfalto eseguito da TRENTO S.P.A. si stava deteriorando, il sindaco Fulvio Ropelato, dopo diversi solleciti verbali all'Ufficio Strade della Provincia di Borgo Valsugana, scriveva il 6 ottobre scorso una lettera alla sede provinciale centrale di Trento ed un nuovo sollecito in data 24 novembre per segnalare la situazione di pericolo e disagio per la circolazione.

A tutt'oggi non è pervenuto in municipio nessuna risposta! Vale la pena ricordare che via della Palanca, dall'omonimo ponte al passaggio sulla roggia industriale, è di proprietà della Provincia a cui spetta anche la gestione! ■

■ Via libera alla modifica del regolamento

NUOVI CONTRIBUTI

PER LA SISTEMAZIONE
E TINTEGGIATURA
DEGLI EDIFICI

In occasione della prima seduta del consiglio comunale del 2011, all'unanimità l'aula ha approvato alcune modifiche al regolamento per la concessione dei contributi per la sistemazione e tinteggiatura delle facciate degli edifici del paese. E, rispetto a quanto deliberato nel 2007, il consiglio ha previsto anche la possibilità di intervenire sui cortili, piazzali ed i siti pertinenziali (articolo 1). Ma le modifiche sostanziali riguardano le misure del contributo, previste dall'articolo 4 del regolamento.

Per la sola tinteggiatura si passa dai 7,20 ai 10,80 euro al metro quadrato, valore che risulta aumentato fino a 14,85 euro/mq (prima era 9,90) in presenza di particolarità pittoriche della facciata.

In caso di completo rifacimento dell'intonaco e della pulizia degli elementi in pietra, il contributo passa da 13,20 a 19,80 euro al metro quadrato mentre in caso di realizzazione di contorni di porte e finestre in pietra dai 16,40 euro del 2007 ora si arriva ai 24,60 al metro quadrato.

Per il rifacimento di contorni di porte e finestre in muratura, il contributo passa da 7,90 a 11,85 euro al metro quadrato, per la coloritura di perlinature lignee e dei sottogronda del tetto il contributo sale da 3,28 a 4,92 euro al metro quadrato mentre per la sostituzione delle ante di oscuramento e dei serramenti in legno si passa dai 65,80 ai 98,70 euro al metro quadrato. Il consiglio ha anche stabilito che per la sostituzione o la realizzazione di



nuovi parapetti in ferro di poggiali e terrazzo il contributo previsto è di 45 euro al metro quadrato. L'articolo 4 del regolamento è stato integrato anche dai nuovi contributi che riguardano le sistemazioni dei cortili pertinenziali: in caso di rifacimento e/o nuova pavimentazione in pietra naturale e di rifacimento e/o nuova costruzione di muri di contenimento e/o muri di recinzione eseguiti e/o rivestiti in pietra naturale completi di copertina in pietra, il contributo previsto è di 25 euro al metro quadrato. In caso di rifacimento e/o nuova realizzazione di recinzione in ferro, zincati a caldo e verniciati il contributo sale fino a 45 euro al metro quadrato mentre per la sistemazione e/o creazione del verde il contributo è pari a 5 euro al metro quadrato. ■

■ A proposito di legname...

INCENTIVI PER LA PRIMA CASA

STABILITI DALLA GIUNTA I NUOVI PREZZI
ED I CRITERI PER L'ASSEGNAZIONE DEL LEGNATICO
DA OPERA E PER QUELLO "SCHIANTATO"

nel capitolo riguardante le politiche a favore e a sostegno della famiglia del nostro programma elettorale ci eravamo presi l'impegno di aumentare le agevolazioni per l'assegnazione del legname concesso in uso civico per la costruzione o la ristrutturazione della prima casa. La Giunta comunale, nella seduta del 26 gennaio, ha puntualmente provveduto alla determinazione del prezzo ed i criteri di assegnazione del legname da destinare all'uso civico di legnativo da opera e del legname "schiantato".

E per quanto riguarda il 2011, la giunta comunale ha determinato i nuovi prezzi con il preciso obiettivo di incentivare i giovani censiti a costruire o ristrutturare la prima casa e favorire la loro permanenza in paese.

Per quanto riguarda il legname da destinare all'uso civico di legname da opera, il prezzo a carico del censita è stato ridotto dal 50% al 10% del valore di mercato in vigore. In altre parole viene concesso un contributo del 90% a fondo perduto sul prezzo commerciale del legname. Rimangono a carico del censita le eventuali spese per il taglio e l'esbosco qualora tali operazioni non vengano effettuate direttamente dal privato cittadino.

Per ogni unità abitativa è stato aumentato da 20 metri cubi a 30 metri cubi il quantitativo massimo concedibile. Per quanto riguarda il prezzo del legname "schiantato", lo stesso è stato fissato in un decimo del valore di macchiatico del lotto a cui si riferisce il legname assegnato. Finora il prezzo era di un terzo del valore del legname. ■



■ Il documento approvato dal Consiglio

BILANCIO DI PREVISIONE

ASTENUTA LA MINORANZA, LA CIFRA A PAREGGIO
AMMONTA A POCO PIÙ DI 7 MILIONI DI EURO.
QUASI 5 MILIONI PER LE SPESE DI INVESTIMENTO

In occasione della prima seduta del consiglio comunale del 2011, è stato illustrato in aula dal sindaco Fulvio Ropelato il bilancio di previsione dell'esercizio finanziario 2011, il bilancio pluriennale 2011 - 2013 e la relazione previsionale e programmatica 2011 - 2013. Un documento - approvato dal gruppo di maggioranza, astenute le minoranze - che chiude per il 2011 su una cifra a pareggio complessiva pari a 7.156.027 euro. Per quanto riguarda le entrate - oltre all'applicazione dell'avanzo di amministrazione pari a 2.005.060 euro - ammontano a 217.900 euro quelle tributarie, mentre 770.564 euro sono le entrate da contributi e trasferimenti correnti dello Stato, della Regione, della Provincia e di altri enti pubblici anche in rapporto alle funzioni delegate della Regione e della Provincia: altri 735.922 euro entreranno nelle casse comunali con risorse extra tributarie, 2.994.081 euro da alienazioni, trasferimenti di capitali e riscossione di crediti, 100.000 euro da accensione di prestiti e 332.500 euro con entrate da servizi per conto terzi.

Per quanto riguarda le spese, quelle correnti ammontano complessivamente a 1.741.756 euro con 202.330 euro per rimborso di prestiti di terzi e 332.500 euro per servizi per conto terzi. Quanto alle spese in conto capitale, per il 2011 l'importo messo a bilancio ammonta a 4.879.441 euro e di cui 1.360.500 euro per il funzionamento generale, la gestione ed il controllo della macchina amministrativa: con 22.000 euro è previsto l'acquisto di macchine per ufficio e l'archivio storico,

10.000 euro per interventi di manutenzione in municipio, 25.000 euro per la messa in sicurezza dell'impianto elettrico in municipio, 300.000 euro di investimenti provvisori per il fabbisogno di cassa, 50.000 euro di accantonamenti per contributi di concessione, 10.000 per accantonamenti per sanzioni urbanistiche. Spiccano a questo punto i 500.000 euro posti a bilancio per l'acquisto della parte Est della palazzina storica dell'ex lanificio Dalsasso. Sicuramente una somma importante che comprende l'ex negozio, il piano superiore, il deposito del secondo piano ed il terreno: si tratta di circa 1.800 metri quadrati, già destinati a parcheggio, situati a fianco della strada delle Pianezze e compresi fra l'abitazione dei sigg. Spagolla ed il vecchio acquedotto. Non appena conclude le trattative con il proprietario, sarà nostra cura informare la popolazione sul costo effettivo, sulla destinazione dell'edificio circa il suo utilizzo futuro. Ci pareva opportuno, in questo momento, procedere comunque all'acquisto in quanto il Comune è proprietario dal 1997 della metà di questo capannone, quella rivolta ad ovest. Non solo. Ci siamo mossi in questa direzione anche per il legame affettivo a questa struttura che, in anni molto più bui di quelli attuali, molto ha significato per la gente del nostro paese.

Proseguendo nelle voci di bilancio, sono stati stanziati 50.000 euro per le imhoff in Val Campelle, 30.000 euro per interventi al magazzino comunale, 20.000 euro per la manutenzione straordinaria di immobili, 30.000

euro per la progettazione dell'intervento di bitumazione di alcune tratte della strada forestale del Passo Cinque Croci, 30.000 euro per la manutenzione straordinaria delle strade forestali, 70.000 euro per il progetto definitivo ed esecutivo della ristrutturazione di Malga Cenon di Sopra, 145.000 per l'Azione 10, 30.000 euro per gli interventi di manutenzione straordinaria dei tetti delle casere comunali "pra del Baron" e della casina forestale in località Crucolo, 200.000 euro per storno alla Provincia delle anticipazioni su lavori forestali di taglio ed esbosco, 15.000 euro per il completamento delle opere esterne alla scuola elementare, 14.840 euro per la quota parte della piscina di Borgo, 15.000 euro per la manutenzione degli impianti sportivi e 5.000 euro per le spese tecniche di aggiornamento della progettazione sull'ex caseificio.

In campo turistico è previsto un investimento complessivo di 795.000 euro, così suddiviso: 350.000 euro per la realizzazione di una nuova vasca imhoff a **servizio del Rifugio Caldenave**, la costruzione di una piccola centralina e la ristrutturazione dell'ex barco; 15.000 euro per la progettazione del completamento delle piste da sci di fondo in località Cenon di Sotto, 20.000 euro per l'acquisto di un nuovo generatore e per i lavori di approntamento del locale che dovrà ospitarlo a Malga Conseria e 400.000 euro per **l'arredo urbano sull'area dell'aiuola ex Osti**.

In campo turistico, per il 2011, la spesa prevista in bilancio è pari a 425.000 euro, così suddivisa: 70.000 euro per il rifacimento delle parti di pavimentazione deteriorate della piazza Maggiore. Si è conclusa infatti a favore del Comune la causa promossa contro la ditta Schiavo di Padova, appaltatrice dei lavori di rifacimento della Piazza, lavori conclusi ancora nel 1999. In particolare, erano state contestate alcune lavorazioni non eseguite a regola d'arte e soprattutto la scarsa qualità dei cubetti in porfido usati per la pavimentazione del fondo stradale.

Sono stati stanziati 10.000 euro per un primo allargamento della strada Valandro, 30.000 euro per la manutenzione straordinaria delle strade comunali, **210.000 euro per l'asfaltatura** della prima tratta della strada

della Val Campelle, 15.000 euro per l'acquisto di mezzi per il cantiere, 20.000 euro per la progettazione della pavimentazione e riorganizzazione degli spazi della piazza don C. Benetti, 20.000 euro per la progettazione dell'allargamento della strada Pianezze-Spera, 15.000 euro per la progettazione dei lavori di pavimentazione delle strade del centro storico, 20.000 euro per la progettazione esecutiva del marciapiede in via Ortigara e 10.000 euro per la manutenzione dell'illuminazione pubblica.

Ammonta a 1.582.000 euro l'investimento destinato per la gestione del territorio e dell'ambiente: 1.200.000 euro serviranno per la regimazione delle acque bianche in loc. Sojane, 15.000 euro per la messa in sicurezza di alcuni tratti di bancate rocciose delle Sojane e Voltoline, 30.000 euro per la progettazione delle messa in sicurezza di tutte le bancate rocciose, 20.000 euro per la compartecipazione alle spese di lottizzazione per la zona produttiva di località Prai de Ponte, 20.000 euro di contributi per le facciate del centro storico, 20.000 euro per la variante al prg, 30.000 euro come contributo straordinario ai vigili del fuoco per l'acquisto di automezzi, 25.000 euro per la manutenzione straordinaria dell'acquedotto, 84.000 euro per le recinzioni in ferro nel centro storico, 25.000 euro per l'intervento di manutenzione ambientale a scopo faunistico in loc. Buse delle Calgere che verrà coperto al 100% dal contributo provinciale; 30.000 euro per le spese di arredo urbano, acquisto nuovo gioco e messa a norma di alcuni giochi del parco Kennelbach. Nel settore sociale, la spesa complessiva prevista è pari a 332.501 euro e servirà per gli arredi del centro diurno (258.501 euro), la progettazione dell'asilo nido (20.000 euro), la cucina della sede del circolo pensionati al secondo piano della Scuola Materna (15.000 euro) e per interventi al fine dell'agibilità della casa in via Don Moschen.

Con altri 40.000 euro è prevista la manutenzione straordinaria al magazzino ex Dalsasso, 40.000 euro per interventi vari a Malga Casarina ed altri 40.000 euro per il rifacimento della centralina comunale di Via Donzelli. ■

■ Siglato accordo con la Provincia

DISCARICA E STRADA DI ACCESSO

IL COMUNE HA OTTENUTO
L'ALLARGAMENTO DI VIA DEL MURAZZO
CON NUOVO MARCIAPIEDE

lavori di completamento della discarica di Solizzan inizieranno a breve. Ma dopo la ferma presa di posizione del Comune di Scurelle, con il sindaco Fulvio Ropelato che fin dal novembre del 2009 chiedeva la sistemazione di una serie di problemi legati alla rete viabilistica, il 15 ottobre scorso la giunta provinciale ha dato il via libera allo schema di protocollo con il Comune. Ma andiamo con ordine. Più di otto anni fa è stata creata una piccola bretella dove ancora oggi viene dirottato il traffico pesante in direzione della discarica. Si tratta di una stretta e tortuosa strada di campagna in cui sono state ricavate delle piazzole di scambio per consentire l'incrocio degli autocarri. A più riprese il sindaco Fulvio Ropelato aveva sottolineato come "specialmente nella stagione del raccolto, la circolazione lungo questa strada stia diventando oltremodo pericolosa, sia per i mezzi pesanti ed agricoli che per l'incolumità dei numerosi pedoni che la percorrono". Un disagio, quello del traffico pesante, da anni sopportato dagli abitanti di Scurelle. Dall'uscita "Strigno" della S.S. 47 della Valsugana, i camion transitano lungo via dei Maseri dove si trovano anche due importanti complessi zootecnici, molti frutteti e orti privati. Non solo. "La situazione risulta problematica anche sulla tratta stradale subito a valle del ponte di Carzano - scriveva ancora nel 2009 il sindaco Ropelato - dalla fine della nuova strada realizzata dalla Provincia (circonvallazione Ovest di Scurelle) all'imbocco della strada arginale che porta alla discarica. Una strada

priva di marciapiede e che non consente, di fatto, l'incrocio agevole fra i mezzi pesanti. E' anche l'unico collegamento viario e pedonale fra Scurelle e Carzano, frequentato da pedoni e ciclisti che, durante il transito dei grossi automezzi, per mettersi al sicuro sono costretti a spostarsi nei prati e frutteti circostanti". Tante problematiche, altrettante richieste che il comune di Scurelle ha messo sul piatto dall'11 novembre 2009. A partire dalla realizzazione di alcune nuove piazzole di scambio lungo la Via dei Maseri e l'allargamento della strada provinciale 65 con la realizzazione di un nuovo marciapiede.

Ci è voluto un anno perché la Provincia prendesse una posizione in merito. Il 17 novembre 2010 infatti il sindaco è stato riconvocato in conferenza dei servizi per presentare il protocollo di intesa in cui la provincia stessa si impegnava a realizzare nel breve termine le opere richieste. Per giungere a questo importante risultato è dovuta intervenire anche la Comunità di Valle, tramite l'interessamento dell'allora Assessore alle politiche ambientali, Lorenza Ropelato.

La Comunità ha messo ai ferri corti la Provincia, prospettando la chiusura dell'impianto discarica ai rifiuti dell'Alta Valsugana, qualora non si fosse arrivati in tempi brevi alla stesura del protocollo.

Ma per il comune di Scurelle la soluzione definitiva ai problemi che riguardano la parte iniziale del "percorso discarica" è la realizzazione della variante est di Castelnuovo, l'arteria stradale il cui tracciato

è stato confermato anche nell'ultimo Piano Urbanistico Provinciale e che permetterebbe il collegamento diretto fra la discarica e la S.S. 47 della Valsugana, bypassando sia l'abitato di Scurelle che quello di Castelnuovo. Con il protocollo d'intesa siglato tra Provincia e Comune di Scurelle, si legge che "conseguentemente all'esito favorevole della procedura di V.I.A (Valutazione di impatto ambientale) viene data priorità al finanziamento ed alla realizzazione dell'arteria che collega la provinciale 109 con il ponte delle Palanche. Sarà questa l'asse privilegiata per il passaggio dei mezzi pesanti in direzione della discarica di Solizzan con il Servizio Infrastrutture che inizierà la progettazione entro il 2011". Prevista la messa in sicurezza della strada provinciale 65 con l'allargamento da via Donzelli al ponte di Carzano e la costruzione di un nuovo marciapiede: via libera anche alla regolarizzazione delle piazzole di scambio. Con la Provincia che finanzia i costi attingendo alle risorse previste nel bilancio 2011. Un risultato, quello ottenuto dal comune di Scurelle, che finalmente consentirà di dotare il paese di una adeguata rete viabilistica di accesso alla discarica. Un sito, quello di Solizzan, che senza l'innalzamento dell'arginatura di contenimento a monte (oggi arrivano i rifiuti indifferenziati e speciali dell'Alta Valsugana, eccetto Luserna e Lavarone, della Bassa Valsugana e del Tesino) entro il 2012 sarebbe esaurita. In occasione di un incontro pubblico a Scurelle nel 2008, i tecnici dell'allora Comprensorio e

quelli provinciali avevano sottolineato come non si tratta di un intervento di ampliamento del sito sul quale insiste attualmente l'impianto di smaltimento ma di un lieve innalzamento e di una regolarizzazione dei fronti laterali del cumulo dei rifiuti. L'intenzione è di raggiungere una quota di 2 metri lineari più alta di quella prevista nel progetto preliminare del 1996. Il progetto esecutivo del 1997 aveva previsto una riduzione del volume da depositare in quanto sembrava imminente l'avvio del progetto per la realizzazione di un nuovo termovalorizzatore (inceneritore) presso la discarica Ischia Podetti di Trento. Ma poi si è tornato al progetto iniziale rispetto al quale la quota finale si innalzerà di quasi 5 metri lineari per poi abbassarsi, ad assestamento avvenuto, di circa 3 metri. Verrà realizzato un nuovo volume pari ad 80.000 metri cubi che, oltre ai 350.000 mila esistenti in loco, permetterà di allungare la vita della discarica almeno fino all'estate del 2014. E' di pochi mesi fa la stima, da parte dei tecnici dell'allora Comprensorio (oggi Comunità di valle) che rilevava in 39.500 metri cubi il volume teorico disponibile in discarica. I lavori di ampliamento del sito saranno realizzati per una spesa di **1 milione e 100 mila euro** per un progetto (l'ha redatto l'ingegnere Martin Weiss di Bolzano) che prevede anche il riprofilamento delle scarpate di accumulo dei rifiuti oggi presenti sui lati sud ed ovest. L'intenzione è di iniziare entro la primavera e per concludere i lavori ci vorranno poco più di sei mesi. ■



■ ACCIAIERIE

**IL COMUNE SI È COSTITUITO
PARTE CIVILE CONTRO LE
ACCIAIERIE**

Come tutte le altre amministrazioni della valle, anche il comune di Scurelle ha deciso di costituirsi parte civile nel processo penale a carico dei soggetti responsabili dell'Acciaieria Valsugana di Borgo. La decisione è stata presa dalla giunta comunale in occasione della seduta del 15 ottobre scorso "ai fini del risarcimento di tutti i danni materiali e non - si legge nella delibera - che il Comune di Scurelle ha subito in seguito ai fatti contestati agli imputati". Infatti, a carico dell'Acciaieria di Borgo Valsugana è in corso un procedimento penale in cui i suoi responsabili sono imputati per emissioni non autorizzate di gas, fumi e polveri con concentrazioni di inquinanti in valori superiori

ai valori di legge e di autorizzazione. Una decisione, quella di costituirsi parte civile nel processo, presa di comune accordo con tutti i sindaci della Comunità Valsugana e Tesino soprattutto nell'interesse non solo dei propri cittadini ma anche del più esteso interesse pubblico nella zona della Valsugana Orientale. Da qui, la decisione di incaricare per la rappresentanza in giudizio l'avvocato Sarre Pirrone dell'Avvocatura distrettuale di Stato, Distretto di Trento conferendogli mandato, per una spesa complessiva di 1.500 euro, di promuovere gli interessi del Comune dando allo stesso facoltà di dire, eccipere, dedurre in generale procedere nel modo che riterrà più opportuno a tutela dei diritti ed interessi legittimi del dall'inizio della causa e sino alla sua definitiva soluzione. Nel procedimento penale, oltre ai comuni della valle, si è costituita parte civile anche la PAT e la Comunità Valsugana e Tesino oltre a più di 500 cittadini sia della Bassa Valsugana che del Tesino. ■

BORSE BIODEGRADABILI PER LA RACCOLTA RIFIUTI

Ogni giorno un piccolo gesto per ottenere un grande risultato. È con questo spirito che la Comunità Valsugana e Tesino - in collaborazione con Coop Trento, famiglie cooperative e supermercati Poli - ha promosso la campagna di sensibilizzazione «Oh! Finalmente, lo shopping che fa bene all'ambiente». Da qualche settimana, in 24 punti vendita è possibile trovare alle casse nuovi sacchetti per la spesa biodegradabili. Dal 2011 le borse di plastica saranno messe al bando: oggi, ogni famiglia in media ne consuma in media 900 con grossi problemi di smaltimento. Anche alla luce dei risultati conseguiti in Val di Fiemme, con Idecum di Rovereto e Lavori e servizi Valsugana di Scurelle, per tre mesi ci sarà una campagna di sensibilizzazione con totem e materiale informativo nei negozi e presso le famiglie. Il presidente Sandro Dandrea e il responsabile dell'ufficio tecnico Mariano Tomasini hanno presentato l'iniziativa. Con loro anche Manuel Caregnato, Claudio Smaniotto, il vicepresidente del Sait Ottorino Angeli e responsabile commerciale di Idecum

Bruno Doni. «Se al posto dei sacchetti di plastica, tutte le 11.366 famiglie residenti nella comunità utilizzassero le borse biodegradabili - è stato ribadito - avremmo una riduzione di emissione di anidride carbonica pari a circa 91 mila chili. E se il dato lo riportiamo alle 16.300 utenze domestiche la riduzione arriverebbe fino a circa 130.400 chili». Le borse biodegradabili sono in mater-Bi, materiale composto da risorse rinnovabili di origine agricola come amido e olii vegetali che possono essere riutilizzati in quanto si trasformano in compost come contenitori per i rifiuti organici. Fin da ora si possono trovare in vendita (da 5 ai 15 centesimi, in base alla grandezza) nei punti vendita aderenti all'iniziativa. «La Comunità è certificata Emas - ha ribadito Tomasini - e dobbiamo rispettare le normative europee con una precisa politica ambientale. Lo facciamo anche anticipando di qualche mese i tempi rispetto alla eliminazione dei sacchetti di plastica». Ogni anno in Italia se ne consumano 20 miliardi, si producono 220 mila tonnellate di buste e, per farlo, si impiegano 500 mila tonnellate di petrolio. ■



■ RIFIUTI: SCURELLE COME NAPOLI?

È davvero uno scempio quello che è stato immortalato in questi mesi nel tratto della Roggia Industriale, a Sud del centro abitato, la cosiddetta "Rosta".

Si rimane davvero sconcertati nello scorrere le foto scattate nel locale sgrigliatura dell'impianto idroelettrico sito nei locali della ex segheria Casotto e Micheli: rifiuti domestici di ogni tipo alcuni dei quali addirittura pericolosi! La maggior parte di essi vengono bloccati dalla griglia che precede la turbina, mettendo più volte in crisi il funzionamento della stessa; per buona volontà del proprietario i rifiuti vengono raccolti e messi in sacchi poi trasportati in discarica dagli operai del cantiere comunale, con costi di smaltimento a carico del Comune. Sorge spontanea una domanda: è mai possibile che il grado di inciviltà in qualcuno sia tale da legittimare tali comportamenti? Probabilmente questo qualcuno ha preso la roggia industriale come un nastro trasportatore di rifiuti!

La "rosta", come detto, è un corso d'acqua ricompreso a tutti gli effetti nell'elenco delle acque pubbliche del Demanio Acque della

Provincia Autonoma di Trento e come tale è anche tutelato. Riversare nella "rosta" qualsiasi tipologia di rifiuto è vietato severamente dalla legge e punito addirittura con sanzioni penali! In questi giorni è stata notiziata anche l'A.P.P.A. (Agenzia per la Protezione dell'Ambiente della Provincia di Trento) alla quale è stato chiesto un puntuale monitoraggio, anche con servizi in borghese, per cercare di individuare e punire i responsabili di queste azioni.

Verdura, ramaglie, residui di giardinaggio ma anche siringhe, plastiche, polistirolo, bottiglie, tetrapack, e addirittura pentole sono alcuni esempi di quanto viene gettato nella "rosta", forse con la "convincione" che la roggia provveda da sola allo smaltimento.

La roggia, come tutti sanno, si immette nel Torrente Maso che a suo volta va ad alimentare il Fiume Brenta e giù giù fino al Mare Adriatico. Perché essere allora proprio noi di Scurelle una delle concause dell'inquinamento delle acque di torrenti, fiumi e addirittura del nostro mare?

Pensateci, per favore, pensateci... ■



EDUCAZIONE AMBIENTALE

Durante l'anno scolastico 2009/2010, i ragazzi della scuola primaria di Scurelle, classi 3°, 4°A, 4°B, hanno realizzato un breve percorso conoscitivo per meglio rendersi conto e analizzare nel dettaglio le problematiche legate all'intero ciclo dei rifiuti. Il percorso è stato supportato dalla Rete

trentina di educazione ambientale, Laboratorio Territoriale di Borgo Valsugana, e prevedeva anche la realizzazione di una sintetica indagine svolta nei rispettivi nuclei familiari.

Vengono a seguito presentati i dati raccolti ed elaborati dai ragazzi. ■

n. questionari raccolti (1 per alunno, 1 per nucleo familiare)	49
Totale persone coinvolte	178
Mese di indagine	Gennaio 2010
Media pro capite di rifiuti indifferenziati prodotti in una settimana	0,42 kg.
Media pro capite di carta "prodotta" e smaltita tramite raccolta differenziata al giorno	0,35 kg.
Media pro capite di vetro, plastica, alluminio "prodotta" e smaltita tramite raccolta differenziata al giorno	0,56 kg.
Media pro capite di rifiuti organici prodotti e smaltiti tramite compostaggio al giorno	0,84 kg.

N.B. i dati si riferiscono ai soli rifiuti prodotti nelle sole abitazioni domestiche



Percorso sul monitoraggio del torrente Maso

Durante l'anno scolastico 2009/2010, i ragazzi della scuola primaria di Scurelle, classi 2°, 3°, 4°A, 4°B, hanno realizzato un breve percorso per meglio conoscere la qualità del locale corso d'acqua. Il percorso è stato supportato dalla Rete trentina di educazione ambientale, Laboratorio Territoriale di Borgo Valsugana, e prevedeva uscite sul territorio per valutare, tramite indagine visiva, la qualità ambientale del torrente Maso.

Tutti i ragazzi sono stati dotati di una scheda "investigativa", nella quale venivano riportate le seguenti voci:

- tipologia di vegetazione delle rive
- osservazione delle adiacenze del fiume
- tipologia di letto del fiume
- quantità di acqua presente
- tipologia di fondo del fiume
- presenza di opere dell'uomo
- analisi degli organismi presenti (macroinvertebrati)

Sulla base delle indagini e delle osservazioni svolte, a ciascuna veniva assegnato un particolare punteggio.

Sommando il punteggio delle singole voci si poteva avere un valore complessivo compreso tra **7 e 210**.

Le uscite sul campo sono state effettuate alla fine del mese di aprile 2010. I rilievi sono stati effettuati lungo il torrente Maso in località Sulizano, lungo la strada che dal ponte di Carzano conduce alla centrale idroelettrica.

Mediamente è stato ottenuto un punteggio complessivo pari a **150**.

Un valore più che discreto, che indica **un tratto di fiume con buona qualità ambientale anche se mostra alcuni effetti propri dell'azione dell'uomo**.

Significativa è stata poi la presenza di macroinvertebrati indicatori di buona qualità dell'acqua, quali Efemerotteri e Plecotteri. ■

■ Diego Girardelli in nazionale

UN PAESANO ALL'ESTERO

HA PARTECIPATO A MILANO AI CAMPIONATI EUROPEI DI FOOTBALL AUSTRALIANO CON LA SVIZZERA. AD AGOSTO GIOCHERÀ ANCHE AI MONDIALI

Come accadeva qualche decennio fa, anche ai giorni nostri ci sono alcuni compaesani che si distinguono all'Estero, tenendo alto il nome del nostro paese. E' il caso di Diego Girardelli (Chempi): classe 1968, figlio di Luigino e Irene Ubaldi, da molti anni per motivi di lavoro è emigrato in Svizzera e nello scorso mese di ottobre ha partecipato a Milano ai campionati europei di football australiano. E l'ha fatto con i colori della nazionale elvetica. Il calcio australiano è da considerarsi una versione velocizzata del rugby ed in occasione degli europei di Parabiago Diego Girardelli, assieme a tanti altri giocatori dell'Aussie Rules di Lugano, ha concluso all'11° posto finale con la Svizzera sulle 15 nazioni presenti. Dopo il debutto vincente per 44-25 con la Repubblica Ceca, la nazionale crociata ha perso gli altri incontri con i campioni in carica dell'Inghilterra, la Scozia e la Germania. "E' un vero onore per Scurelle - ricorda il sindaco Fulvio Ropelato - avere dei figli che tengono alto nel mondo il nome del nostro paese. E quanto sta facendo Diego Girardelli all'interno della nazionale svizzera di Football australiano ci fa davvero tanto piacere". Ma non è finita. Infatti, Girardelli è già stato selezionato per i campionati mondiali che si disputeranno nel prossimo mese di agosto in Australia. "Posso dire che per me è un onore far parte della nazionale elvetica - ricorda lo stesso Diego Girardelli - ma allo stesso tempo, con evidente fierezza, rimarco ogni volta le mie origini trentine e soprattutto scurelate." Auguri Diego, davvero tanti auguri di cuore! ■

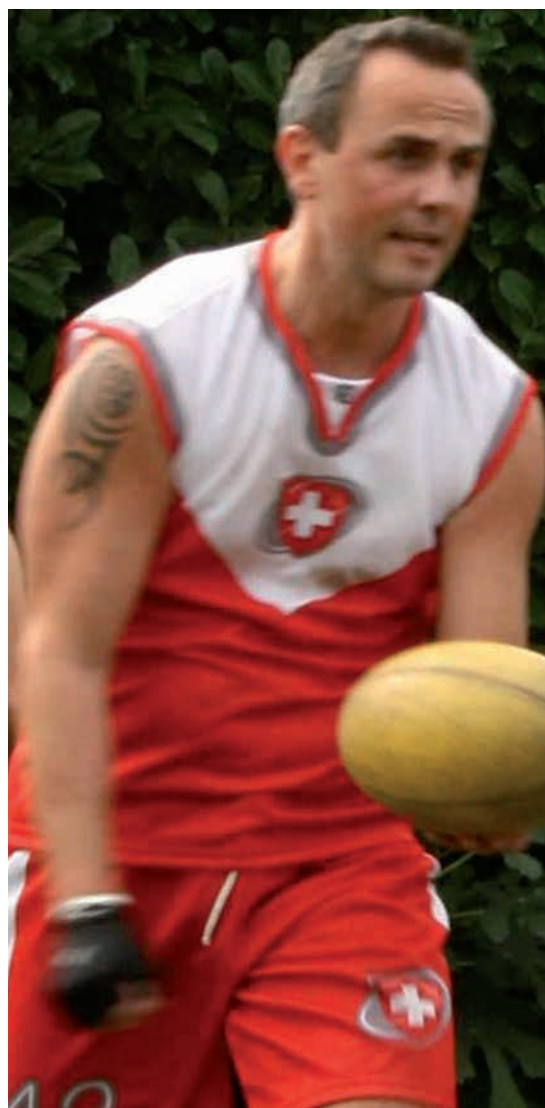

■ Un legame di amicizia

KENNELBACK CHIAMA SCURELLE

IN GIUGNO UNA DELEGAZIONE PARTECIPERÀ
AI FESTEGGIAMENTI PER IL SECOLO DI VITA
DELLA COMUNITÀ AUSTRIACA

dopo la sigla dell'atto di gemellaggio, avvenuta a Scurelle il 5 settembre 2009, proseguono i contatti e le attività fra le varie realtà del nostro paese e di quello austriaco.

Il 4 luglio dello scorso anno i nostri vigili del fuoco, accompagnati dal sindaco e da alcuni assessori, sono stati ospitati nel fine settimana in occasione di una festa del paese.

Dal 23 al 26 marzo è la volta delle classi quinte della nostra Scuola Elementare che, accompagnate dalle insegnanti di tedesco, effettueranno il primo soggiorno studio, ospiti della scuola elementare gemellata.

Molto ricco è il programma che li aspetta con lezioni collettive e visite alla città di Bregenz e ai luoghi più caratteristici della zona. L'Amministrazione Comunale contribuirà per l'occasione accollandosi le spese di viaggio in pullman.

E' giunto qualche mese fa al nostro comune l'invito da parte del Comune di Kennelbach per la partecipazione ai festeggiamenti indetti per il prossimo 17, 18 e 19 giugno in occasione dell'Anniversario dei cento anni dalla fondazione del Comune austriaco.

L'invito è stato rivolto principalmente alle Associazioni operanti in paese e alle istituzioni comunali, chiedendo, per questioni logistiche, un numero massimo di partecipanti

di 150-160 persone. Lo scorso 12 gennaio ci siamo ritrovati in Municipio con i presidenti e i responsabili di tutte le associazioni per concordare il da farsi.

E' stato deciso assieme di dare priorità a tutti gli iscritti e a tutti coloro che hanno collaborato a vario titolo durante la festa di Gemellaggio del settembre 2009, fissando una quota partecipativa di circa Euro 35,00 a persona.

In caso di non raggiungimento del numero prefissato saranno esposti degli avvisi alla popolazione e saranno aperte le iscrizioni a tutti coloro che desidereranno prendere parte alla gita versando una quota partecipativa di circa Euro 50,00.

Non appena si saranno concluse le adesioni da parte delle associazioni verranno determinate con precisione le quote di partecipazione.

Finora vi è stata la risposta di 7 associazioni su 15 per un totale di 87 partecipanti.

L'amministrazione comunale di Kennelbach ha chiesto espressamente la presenza del coro Lagorai di Torcegno, con il quale da anni esiste un rapporto di amicizia, coro che parteciperà alla manifestazione pagandosi interamente tutti i costi della trasferta e mettendo a disposizione il proprio pullman per ulteriori 20 posti a favore delle associazioni del paese. ■

■ Una comunità legata alla Valsugana

STIVOR, STORIA ED EMIGRAZIONE

UN PROFONDO LEGAME CON UNA TERRA
CHE DA OLTRE UN SECOLO HA CREATO
UN PONTE D'UMANITÀ CON LA NOSTRA VALLE



I Consiglio comunale di Borgo Valsugana ha votato all'unanimità la proposta di mozione di per 'attivare le iniziative necessarie per realizzare il gemellaggio con il Comune di Prnjavor' (Bosnia). La ragione per cui è stata presa questa decisione sta nel fatto che in quel comune esiste una località (Stivor) fondata 120 anni fa da emigrati valsuganotti. Alcuni cittadini della Valsugana conoscono la storia di Stivor, e hanno anche visitato questo villaggio nel cuore della ex Jugoslavia. Sicuramente altri non ne sono a conoscenza e forse avrebbero la voglia di sapere qualcosa sui nuovi concittadini che quasi 20 anni fa hanno "invaso" il Trentino fuggendo dalla propria terra a causa della più terribile guerra civile scoppiata nella ex

Yugoslavia. Chi è questa gente che non parla tanto bene l'italiano ma che se la cava con il dialetto trentino un po' arcaico e nello stesso tempo parzialmente modificato dalla influenza della lingua serbocroata? E che cosa sono andati a fare i loro avi nei Balcani in quei tempi così burrascosi? Alla fine dell'Ottocento, a causa di precarie condizioni di vita, un importante numero di trentini è partito alla ricerca della fortuna verso l'America o altri Paesi europei. Nel 1882 due devastanti alluvioni hanno colpito il Trentino ed hanno lasciato una immensa miseria che spinse molta gente a partire alla ricerca del pane quotidiano. La "terra promessa" era l'America. Purtroppo un gruppo di Valsuganotti è stato vittima di un "bene- fattore" chiamato Cianci



Pitocco, che rubò i documenti e i soldi preparati per il viaggio in America. Questi poveri disgraziati non solo hanno visto svanire il sogno di una migliore vita ma si sono trovati in un attimo più poveri dei poveri. La voce di questa disgrazia arrivò anche all'imperatore austro-ungarico Francesco Giuseppe il quale prese la palla al balzo ed offrì ai Valsuganòti un viaggio in Bosnia. Nel 1877, in seguito alla rivolta scoppiata in quel Paese da parte dei contadini cattolici e ortodossi contro i funzionari e i grandi proprietari turchi, ci furono delle violente reazioni, alle quali rispose la Russia per proteggere gli Slavi oppressi. La Turchia uscì sconfitta da questa guerra, ma l'espansionismo russo veniva ugualmente bloccato da una serie di provvedimenti presi durante il Congresso di Berlino (1878), tra i quali l'autorizzazione concessa all'impero Austro-Ungarico di occupare la Bosnia-Erzegovina. L'imperatore ha pensato bene di colonizzare queste sue nuove terre con una popolazione di religione cattolica in maniera tale che potessero fare da 'cuscinetto" rispetto ai nuovi sudditi musulmani, e in tal modo rafforzare la sua presenza in questi territori. Così, a questa prima emigrazione organizzata presero parte coloni provenienti da tutte le regioni dell'impero: tedeschi, ungheresi, italiani, polacchi, ucraini, russi, sloveni, cechi. L'inserimento dei coloni nel nuovo territorio è avvenuto in diversi modi. I coloni tedeschi, disponendo di capitali anche notevoli, avevano potuto acquistare dai *beg* (grandi

proprietari turchi) vaste estensioni di terreno agricolo. Nonostante ciò, l'emigrazione dei tedeschi in Bosnia aveva causato molte polemiche in Germania dove si accusò l'Impero di aver attirato senza scrupoli i contadini tedeschi nelle boscaglie e paludi dei paesi d'occupazione, di non averli dotati né di strade, né di scuole e di averli privati dei diritti politici. Sembra che anche in questo caso un po' di gioco di Cianci Pitocco ci sia stato. Altri coloni, come i trentini, che erano senza denaro, sono stati insediati con il titolo di enfiteuti, il che significa che essi avevano il diritto di lavorare la terra per un tempo determinato, ma con l'obbligo di dare il terzo del raccolto al proprietario. Più tardi, quando fu possibile accertare l'estensione dei terreni demaniali, una parte di queste terre venne distribuita anche ai coloni trentini. Questi terreni erano ancora coperti di boschi, sì che i coloni si trovarono davanti un durissimo lavoro di disboscamento per avere del terreno da arare e per poter costruire le prime case. Queste erano in legno e argilla, coperte di paglia. Molte famiglie, trovandosi davanti a così grosse difficoltà e non ottenendo nessuno aiuto dalle autorità austro-ungariche, ritornarono ai luoghi di origine da dove alcune poi emigrarono in America. E così, intorno al 1890 nel cuore dei Balcani è nato il villaggio Štivor, abitato quasi esclusivamente dai valsuganòti, dai nostri nonni e bisnonni: Andreate, Augustini, Bernardi, Bocheri, Clazzeri, Daicastagne, Daiprè, Daisasi,



Fontane, Fusinati, Marinellii, Montibelleri, Moretti, Oberosieri, Osti, Paternosteri, Postai, Roveri, Sigismundi, Tissoti, Zotteli. Partire per un viaggio così lungo, spesso interamente fatto a piedi, con carri trainati dai buoi e su questi quella poca miseria rimasta dopo una povertà derubata, con bambini, vecchietti, donne in gravidanza e qualche malato, ma soprattutto restare, moltiplicando la miseria portata con sé con quella trovata sul posto di arrivo, è stata una impresa a dir poco eroica. Laboriosi, onesti, credenti e altruisti hanno piano piano conquistato la fiducia dei vicini, hanno imparato la loro lingua salvando nello stesso tempo la propria, oltre alla fede e alla cultura di vita. Nei villaggio di Stivor la lingua usata abitualmente tra i componenti della comunità fino a poco tempo fa era il dialetto trentino, mentre il serbocroato per comunicare con gli altri popoli. Così il dialetto vaisuganòto si è salvato per oltre un secolo in forma arcaica e con qualche parola modificata sotto l'influenza di altre lingue presenti sul territorio. Termini come *baùta* (nebbia), *bògele* (gufo), *byoto* (senza gusto), *fortàia* (frittata), *giavaròn* (calabrone), *katùsole* (solletico), *kriàr* (urlare), *torkin* (blu), *zbalansaòra* (altalena), *zgrànfo* (crampo), che ormai si sentono poco, o mai, in Valsugana invece sono usati quotidianamente a Stivor. All'inizio della seconda guerra mondiale il Governo italiano ha fatto rimpatriare dalla Bosnia una comunità trentina collocata a Mahovljani. La stessa sorte doveva toccare anche agli stivorani ai quali si è però incendiata la stanza dove erano

custoditi tutti i documenti preparati per il rimpatrio; in fumo andò anche il loro rientro in Italia. E da allora fino a metà degli anni settanta i Valsuganòti di Stivor sono rimasti sconosciuti per le autorità italiane. Questa volta sembra che il Cianci Pitocco fosse proprio nelle file dei stivorani. Oggi, a centodiciotto anni dalla prima partenza dei Valsuganòti verso la Bosnia, in Valsugana vivono con le proprie famiglie i loro nipoti e pronipoti, costretti nel 1992 a lasciare tutto e fuggire davanti alla feroce guerra civile scoppiata nella ex-Yugoslavia. Sono entrati nella terra dei propri avi "in punta di piedi" con un unico scopo: quello di salvare la propria famiglia, lavorando onestamente. E in questo sono riusciti, anche perché molti trentini e soprattutto Valsuganòti hanno ricevuto la gente di Stivor, offrendo il loro prezioso aiuto, specialmente a trovare casa ma anche il lavoro. Nella disgrazia, gli Stivorani hanno avuto la fortuna di avere una seconda Patria sulla quale poter contare. Avere due Patrie, come tutti gli emigrati è stata una ricchezza? Non ne sono sicuro. Quelli di Stivor sono stati austriaci, italiani, italiani ma non veri e jugoslavi di origine italiana. Per arrivare a questa integrazione (non proprio totale) ci è voluto quasi un secolo. Sarebbe interessante e importante sapere quando e quanto si sono sentiti appartenenti a una o l'altra Patria. Sicuramente a tutti quelli che hanno dovuto lasciare i propri focolari è stato tolto anche un po' di anima, oltre che un po' di Patria. Noi, nipoti e pronipoti di quei "pionieri" speriamo di inserirci nel nuovo ambiente più

velocemente. Non sono passati ancora vent'anni dal nostro rimpatrio e siamo ad un buon punto di integrazione. Non siamo ancora "italiani veri" come canta Toto Cotugno e questo lo si sente anche quando parliamo, lo si vede quando e dove lavoriamo, si dà ad intuire dalle nostre reazioni in varie occasioni (brutte o belle); stentiamo a costruire nuove amicizie con la gente del posto e piuttosto ci muoviamo in ambienti dove sono presenti i nostri vecchi "paesani" e... e si potrebbero elencare ancora tanti segnali di differenza. Ma tutto questo si può capire perché siamo nati e cresciuti in un altro ambiente. Anche se ci mettiamo tutta la volontà per arrivare ad una integrazione ottimale, sappiamo che per questo ci vorrà ancora tanto tempo. A questo

traguardo arriveranno credo i nostri nipoti. Con tutto il rispetto per quello che le istituzioni italiane e trentine hanno fatto per la comunità di Stivor, forse un sforzo in più della Provincia, per una più veloce integrazione, ci voleva e ci vuole ancora. Nel 1996 da parte della P.A.T. è partita un'iniziativa pensata con l'intenzione di fare una solida analisi sulla problematica del rimpatrio e, di conseguenza, anche un programma per trovare delle soluzioni ai tanti problemi. Peccato che questa iniziativa non sia stata portata a termine come era stata pensata. Alla fine colgo l'occasione a porgere più cordiali saluti ai trentini, ai valsuganòti e ai borghesani e ringraziare tutti quelli che hanno dato e danno una mano agli stivorani per "sentirsi a casa propria". ■

Stivor: ricordi di un viaggio

Nell'estate 2010 tre amministratori del Comune di Scurelle (Fulvio Ropelato, Lorenza Ropelato, Giorgio Bressanini) e alcuni "paesani", su invito di Josep, gestore del Celtic Cafè, hanno passato alcuni giorni in Bosnia Erzegovina, per visitare il villaggio di Stivor, alle porte di Prnjavor, nel cuore della ex Jugoslavia. Il viaggio è stato lungo, ben 8 ore di macchina da Scurelle. I paesaggi visti parlano di povertà, di miseria, di guerra. La vita nelle zone rurali sembra ferma a 50 anni fa: lo si vede nelle case, nelle macchine sgangherate che girano per strada, nell'abbigliamento, nella vita di campagna.

La città di Prnjavor invece, sta conoscendo adesso il suo boom economico: il centro è un cantiere aperto, strutture moderne, palazzi eleganti e un'intensa e frenetica vita cittadina.

La prima sera gli amici bosniaci hanno preparato una cena tipica (porchetta e verdure alla brace). Intorno alla tavola imbandita, si sono intrecciate tante storie di vita narrate da chi la guerra l'ha vissuta sulla propria pelle.

Gli scontri al fronte, la prigionia, i dolori della guerra e i segni portati ancora oggi sul corpo e nell'anima.

I momenti duri del dopoguerra, la disperazione di aver perso tutto, casa, affetti, lavoro...

Da qui il distacco dalle proprie terre per trovare fortuna altrove, ma con la speranza

di poterci tornare prima o dopo. Ecco come si presenta Stivor oggi. Una lunga strada con case singole ben curate, costruite con i risparmi di una vita, ciascuna con il proprio pezzo di terra attorno. Sembra un villaggio fantasma Stivor: le case vengono vissute solo nel week-end quando in molti partono dalla Valsugana per trascorrere due tre giorni nel proprio paese, oppure durante le vacanze, quando ci si può permettere un soggiorno più lungo.

Una volta, dando un passaggio qui in paese ad un ragazzo che tornava dal lavoro, saputo che ogni week end partiva per Stivor, gli ho chiesto se non gli pesassero tutte quelle ore di viaggio per due soli giorni di permanenza.

Mi ha risposto che il suo cuore è lì, a Stivor, e che un giorno, quando avrà guadagnato abbastanza, vuole farvi ritorno assieme a tutta la sua famiglia.

E' questo attaccamento alle proprie radici che ti spiazza.

Credi che potrai rifarti una vita, affrontare un esilio lungo, imparare una nuova lingua e affrontare un mondo completamente diverso. Ce la metti tutta per riuscirci, per inserirti in una dimensione diversa e quando lo sforzo lo hai fatto, quando hai raggiunto una certa stabilità, lasci tutto per tornare da dove sei partito. Siamo tornati a Scurelle con una consapevolezza diversa, perché adesso dietro i volti leggiamo anche una storia, che prima non immaginavamo. ■



■ FESTA IN PIAZZA

La festa dedicata tradizionalmente al presepe quest'anno si è trasformata in una esperienza di qualità e di successo.

Merito di quanti, legati ad associazioni o liberi volontari, hanno prestato il loro tempo per creare qualcosa di unico.

Un'idea si traduce in fatti concreti solo quando è supportata da mani abili, da buona volontà, dall'amore per fare bene per il proprio paese, per la propria gente.

Sette casette in legno, sapientemente illuminate da lucette e lanterne per creare la giusta atmosfera, e disposte a semicerchio nella parte bassa della piazza. Venticinque botti unite assieme da assi in legno per formare delle grandi tavolate, funghi riscaldanti per far sentire meno il freddo pungente della sera. Sette alberi di natale addobbati con i decori creati appositamente dai bambini della

scuola materna ed elementare. Una cornice natalizia per un'opera artistica di grande valore: il presepe di Scurelle, allestito come ogni anno dal Comitato Amici del Presepe, ed incorniciato da migliaia di piccole luci appese ai cornicioni delle case che si affacciano sulla piazza maggiore.

In questo scenario, così volutamente curato, si è dato vita alla manifestazione "*In piazza aspettando il presepe*" nelle giornate di sabato 11 e domenica 12 dicembre.

La benedizione del presepe, alle ore 17.00 del sabato, ha aperto la manifestazione, con i canti natalizi del coro parrocchiale, disposto tra i figuranti del presepe.

Alle 18.00 l'arrivo di Santa Lucia, tanto atteso dai più piccoli, su una carrozza trainata da un cavallo. La Santa ha ripercorso le tappe della sua storia personale, prima della distribuzione di dolciumi ai quasi 200 bambini presenti. Da qui l'avvio della festa, con piatti tipici della tradizione trentina: canederli in brodo, goulash e polenta, panini con lucanica e porchetta.... Ogni casetta in legno era dedicata alla preparazione di una portata: chi impegnato



nei primi, chi nei secondi, chi sfornava dolci, chi distribuiva bibite...

Anche la comunità slava residente a Scurelle ha collaborato alla festa, cucinando sulla brace due porchette, che sono finite nei panini andati a ruba....

Contemporaneamente, presso il portico delle sorelle Gioseffi, veniva inaugurata la mostra dei disegni della locale scuola materna ed elementare. 73 tavole dipinte dai bambini sul tema del presepe, esposte nella serata di sabato, valutate da una giuria appositamente nominata e premiati la domenica.

L'Assessore provinciale alla Cultura, Franco Panizza, è passato per un saluto, e le riprese televisive della manifestazione sono state trasmesse da TCA.

L'affluenza ha superato ogni più rosea

aspettativa. Verso le 19.30 erano circa seicento le persone presenti in piazza.

Un risultato positivo per gli organizzatori, una soddisfazione importante, visto lo scetticismo iniziale di alcuni.

La festa si è pagata, le spese correnti di viveri e bevande sono state coperte dagli incassi delle due giornate.

Anche l'APT Valsugana ha creduto fin da subito al progetto, sostenendo finanziariamente la stampa di 10.000 volantini distribuiti ai mercatini di Levico.

La mattina successiva, domenica 12 dicembre, è arrivata la Banda Civica di Borgo, in abito natalizio. Dopo il concerto, la premiazione dei bambini. A seguire, come da programma, il pranzo di Natale, con cui si sono chiusi i due giorni di festa. ■



■ A.C.D. VALSUGANA SCURELLE

L'A.C.D. Valsugana Scurelle continua la sua attività di promozione del gioco del calcio coinvolgendo bambini e ragazzi della nostra comunità ed allargando la possibilità di praticare il gioco del calcio anche a bambini e ragazzi dei paesi limitrofi. La partecipazione dei ragazzi è costante e ci permette di allestire quasi tutte le categorie giovanili: pulcini, giovanissimi e juniores. Il settore giovanile è quello che sta più a cuore alla dirigenza, perché i ragazzi giocando e divertendosi assieme ricevono sicuramente dei benefici sia fisici sia comportamentali. Tutti i ragazzi del settore giovanile sono seguiti da allenatori e accompagnatori molto motivati e competenti. Quest'anno, la società ha iscritto due squadre di pulcini: la formazione A è allenata da Ottavio Vesco, coadiuvato da Ropelato Rodolfo mentre la squadra B è seguita da Sandro Micheli e Mario Tamamni. La squadra dei giovanissimi è stata allestita con giocatori molto giovani che quest'anno incontrano diverse difficoltà. Questa scelta ci ha permesso di continuare la collaborazione con l'U.S. Telve che utilizza nella sua compagine diversi giocatori della nostra società: così facendo, i nostri ragazzi conoscono altre realtà, altri compagni facendo anche nuove amicizie. L'annata scorsa è stata molto positiva per la nostra associazione, avendo riconfermato la squadra maggiore in Prima Categoria. Una grossa soddisfazione è arrivata dalla squadra juniores: infatti, dopo aver vinto il proprio girone battendo squadre più blasonate, ha dovuto cedere in finale contro la squadra dell'U.S. Arco. Gli artefici di questa grande soddisfazione, oltre ai giocatori, sono stati l'allenatore Michele Matteotti coadiuvato da Giuseppe Micheli e Lorenzo Busarello. Quest'anno, la stessa squadra anche se molto rivoluzionata continua a mantenersi tra i primi posti del girone. Nota molto lieta è stato il desiderio di tre giovani giocatori che si sono messi a disposizione della società per allenare loro stessi i propri compagni dell'anno prima. La squadra quest'anno, infatti, è allenata da Marco Postaj, Alexander Jelic e Rudy Micheli. Il problema economico è sempre il

più impegnativo: oltre ai costi per le iscrizioni, anche quello del materiale è in continuo aumento, ma con l'aiuto fattivo del Comune di Scurelle, della Cassa Rurale CROSS e di tutti gli sponsor riusciamo a continuare la nostra attività con una certa tranquillità. L'amministrazione comunale ci ha messo a disposizione un furgone per il trasporto dei giocatori e questo per noi è stato un grande salto di qualità che ci ha permesso di organizzare meglio le nostre trasferte. Le attività che la società potrebbe allestire durante tutta la stagione potrebbero essere numerose ma la scarsità di dirigenti ci obbliga a selezionare la partecipazione ai tornei che si svolgono in Provincia e fuori. Come tutti gli anni, parteciperemo al torneo Topolino di Pove del Grappa per la categoria pulcini e nel mese di giugno organizzeremo un quadrangolare per chiudere in bellezza la nostra stagione agonistica. Da sempre l'A.C.D. Valsugana ha cercato di coinvolgere la comunità di Scurelle nelle proprie iniziative, non sempre però con successo. Ora, visto che le difficoltà aumentano sempre più, il coinvolgimento dei genitori e di tutte le persone cui sta a cuore il bene dei ragazzi ci sembra doveroso. Da qui l'invito a chiunque abbia voglia di impegnarsi è di farsi avanti. Venite al campo, fatevi vedere. Sarete davvero i benvenuti! ■

■ GRUPPO ALPINI SCURELLE

anche il 2010, per la nostra sezione, è stata davvero un'annata intensa e ricca di iniziative. Come da tradizione, il nostro primo incontro è stato in occasione del giorno della Befana. Presso la nostra sede, subito dopo la Santa Messa e con la collaborazione di qualche bambino, ogni anno vengono estratti i biglietti della lotteria e ad ogni blocchetto viene assegnato un premio: una forma di formaggio o un bel cesto con vari prodotti di ottimo qualità. Nel mese di febbraio, poi, abbiamo preparato

un posto di ristoro con frutta e bibite calde in occasione della ciaspolada in Vai Campelle ed in aprile abbiamo distribuito pasti caldi in palestra in occasione del ritrovo calcistico organizzato in paese. Anche in estate gli alpini sono stati protagonisti di varie iniziative. A partire dal mese di luglio con la classica festa in Conseria: dopo la celebrazione della S. Messa per ricordare i caduti di tutte le guerre, si prosegue con il rancio alpino presso il nostro nuovo tendone. Cogliamo anche l'occasione per ringraziare tutte le persone che ogni anno partecipano a questa iniziativa e che viene promossa proprio per ricordare tutti gli alpini che hanno donato la loro vita per la nostra libertà. Grazie soprattutto a tutti quei temerari che, alla mattina, si mettono in viaggio per andare fin lassù e non cambiano idea quando vedono i folti calivi presenti sulle nostre montagne soprattutto nelle giornate di pioggia. A settembre, presso lo stabile dei vigili del fuoco in località Cenone, abbiamo preparato un buon pranzetto per tutti i bambini della scuola elementare che hanno partecipato alla festa degli alberi in Val Campelle e poco dopo ci siamo ritrovati, ancora insieme a loro, in occasione dell'inaugurazione della nuova scuola. E per l'occasione abbiamo donato la bandiera tricolore e una targa, per ricordare i valori della nostra Patria. Come da tradizione, in novembre, c'è stata la deposizione della corona in onore ai caduti di tutte le guerre: a seguire, presso la sede, una castagnata per tutti. Nello stesso mese, poi, abbiamo partecipato alla colletta alimentare. E per noi è stata davvero una grande soddisfazione constatare che, dopo visto i dati, nei 19 punti di raccolta in Bassa Valsugana e Tesino sono stati raccolti ben 8.000 kg di generi alimentari di prima necessità. Materiale che successivamente è stato messo a disposizione della gente bisognosa della nostra regione. In dicembre si è svolta la festa in piazza aspettando Natale e anche noi con le altre associazioni del paese abbiamo contribuito al buon andamento della festa. Il 2010, infine, si è concluso a dicembre quando - con il carro e Babbo Natale - siamo andati ad allietare i bambini della scuola materna portando il nostro classico pacco natalizio. E la notte di Natale, dopo la S. Messa, abbiamo distribuito panettone e vino caldo per tutti davanti alla chiesa. Nel corso dell'anno, però, il nostro gruppo ha dovuto fare i conti con molti alpini "andati avanti": alpini che erano anche

amici, persone speciali e che al momento del bisogno erano sempre presenti dedicando il loro tempo libero al gruppo. E lo facevano sempre con il sorriso sulle labbra. Andrea, Giovanni, Giancarlo e Bruno vi ricorderemo sempre con un po' di nostalgia. ■

■ AMICI DEL PRESEPE

In occasione dell'uscita del notiziario comunale, vogliamo cogliere l'occasione per ringraziare tutte le persone che a vario titolo hanno aiutato ad allestire il presepio in piazza per il dodicesimo anno consecutivo. A partire dai nostri vigili del fuoco, da sempre protagonisti e che sono la nostra indispensabile forza nella preparazione - assieme ai volontari - partecipando al trasporto, al montaggio delle capanne, all'allestimento del tavolato e della staccionata. Quindi, giorno dopo giorno e con l'aiuto dei soliti affezionati, piano piano il presepe cresce. Ci vorrebbe però l'aiuto di qualche adolescente, affinché imparasse ed essere protagonista in futuro di questa manifestazione che ormai fa parte delle festività natalizie di Scurelle.

Un caloroso ringraziamento va anche alla nostra Cassa Rurale, che ci sostiene con generosità, ed all'Amministrazione Comunale per la fiducia che ci concede e ci sprona a fare sempre del nostro meglio affinché tutto quel patrimonio d'arte che abbiamo raccolto con passione e sacrificio sia valorizzato al meglio.

Per questa dodicesima edizione, abbiamo coinvolto - grazie alla gentile collaborazione degli insegnanti - gli scolari delle elementari e della scuola materna di Scurelle in un simpatico concorso di disegno sul tema del presepio. A coordinare il tutto ci ha pensato la maestra Gianna Valandro per un'idea senz'altro da ripetere in futuro coinvolgendo i bambini che, stando ai disegni di grande espressività realizzati, insegnano a noi adulti a vivere con uno spirito più contemplativo la nascita di Gesù.

Molto bella e partecipata è stata la festa per la benedizione del Presepio e l'arrivo di Santa Lucia in carrozza. Questa manifestazione si è svolta con la collaborazione di tutte le associazioni del nostro Comune. Nei giorni successivi, le visite al presepe in piazza si sono moltiplicate con l'arrivo di molta gente dei paesi vicini ma anche, stando al diario firme, da diversi visitatori fuori Provincia che hanno lasciato dei complimenti lusinghieri. Fin da ora è da pensare, in vista del prossimo anno, l'approntamento scenografico in modo che non diventi troppo ripetitivo e monotono. Se qualcuno ha idee in merito per migliorarlo le proponga. Il nostro presepio è di tutta la Comunità e sarebbe davvero bello che ognuno lo senta suo, con la voglia di collaborare anche nella delicata fase dell'allestimento. Ognuno per quello più sa dare, per il solo piacere di fare una cosa bella per il suo paese. Colgo anche l'occasione per ringraziare tutti i collaboratori, specialmente a tutti coloro a cui "rompo le azze" con continue richieste d'aiuto. Porgo a nome del Comitato Amici del Presepio un cordiale saluto e l'augurio di ogni bene. ■

Ivo Tomaselli

migliaia di persone nell'Europa orientale, e purtroppo ancora oggi continua a produrre i suoi effetti nefandi, anche se nessuno quasi più ne parla...

La nazione più colpita fu la Bielorussia perché il vento, quel giorno, soffiando verso nord, spostò la nube assassina da Chernobyl, in Ucraina, verso le regioni bielorusse, soprattutto quelle di Gomel, Mogilev e Brest. Nel 1995, per un caso fortuito, a Scurelle nasce l'idea che porterà alla fondazione dell'Associazione CIAO AMICO. Inizialmente si creò una forte spinta emotiva, che portò numerose famiglie a mettersi a disposizione per aiutare e più deboli, che stavano pagando il prezzo più alto, cioè i bambini.

L'accoglienza in zone non contaminate, unitamente ad una nutrizione sana e alla diagnosi di eventuali patologie, fu posta alla base dell'aiuto. L'accoglienza nella famiglia italiana, dove quasi sempre sono presenti bambini e ragazzi, nonni e parenti, ha influito in maniera determinante anche sugli aspetti psicologici dei minori ospitati.-

Dopo i primi anni, nei quali solo a Scurelle si accoglievano anche 30 bambini, provenienti dalla regione di Gomel, per due mesi all'anno, l'entusiasmo è andato via via diminuendo; nel nostro paese sono poche ormai le famiglie che si mettono a disposizione nell'accogliere nuovi bambini, perché ... "fa sempre più rumore un albero che cade di una foresta che cresce..."

Così la nostra Associazione, in silenzio e a volte anche nell'indifferenza della comunità, ha cercato di alimentare continuamente la linfa che aiuta a tenere in vita questo "boschetto", che abbiamo iniziato a curare ben 16 anni fa... trasformandosi in un'associazione sovra comunale, che ogni anno riesce comunque a portare in Valsugana un gruppo che va dai 18 ai 20 bambini, di età fra i 7 ed i 17 anni, che vengono ospitati alcuni a Scurelle, altri nei paesi circostanti, durante i mesi di luglio e agosto.

Come sempre sono accompagnati da una insegnante, che ogni pomeriggio svolge attività ludico ricreativa al parco giochi, in piscina oppure facendo lunghe passeggiate.- Una delle settimane più belle delle ultime accoglienze, che rimarrà sicuramente fra i ricordi più cari dei nostri bambini, è quella che hanno trascorso presso la colonia Tedon in Val Campelle.

Si è trattato di una settimana di gioco e divertimento, in mezzo alla natura più incontaminata, di escursioni in quota in luoghi incantevoli od escursioni a carattere didattico accompagnati dalle Guardie Forestali, che

■ AVIS

In occasione delle recente assemblea generale ordinaria dell'Avis Bassa Valsugana e Tesino, anche alcuni soci della sezione di Scurelle sono stati premiati per il numero di donazioni di sangue effettuate nel corso del 2010. Una benemerenda in rame è stata consegnata a Cristina Boso, Mauro Bressanini, Antonella Micheli, Sergio Sordo e Katharina Viero mentre Marco Brendolise ha avuto una medaglia d'argento: a Gustavo Dall'Acqua e Ameriga Zambaldi è stata consegnata una medaglia d'oro mentre Renzo Dietre e Renzo Matteotti sono stati premiati con una medaglia d'oro con rubino. ■

■ "CIAO AMICO - PRIVIET DRUG"

Il tragico evento del 26 aprile 1986, lo scoppio del reattore numero quattro della centrale nucleare di Chernobyl, colpì centinaia di

hanno illustrato le caratteristiche dei nostri boschi, la flora e la fauna locali, tanto diversi dai paesaggi tipici della loro nazione. Il nostro impegno va anche oltre alle accoglienze periodiche in Italia, essendo affiliati ad una importante associazione a livello nazionale, contribuendo alla realizzazione di alcuni progetti quali:

- contributo all'ospedale pediatrico, reparto oncologico di Minsk, con l'invio di materiali e fondi per l'acquisto di medicinali, attrezzature, vaccini e alimentari;
- incentivo per incrementare il sostegno a distanza a favore di minori con gravi problemi;
- incentivazione di aiuti a distanza per permettere ai ragazzi di poter avere un'adeguata preparazione scolastica in patria;
- realizzazione di nuove case famiglia in Bielorussia.

Lo spirito della nostra Associazione è quello di aiutare i bambini in stato di difficoltà e bisogno, attraverso l'accoglienza di quelli che più hanno bisogno di essere messi al centro della Vita e non ai margini.

La nostra finalità è donare un sorriso, il calore di un vero amore, una speranza concreta di un futuro diverso e migliore a qualcuno dei tanti bambini sfortunati che vivono nel mondo.

■ CORO PARROCCHIALE

Il Coro Parrocchiale di Scurelle, nato negli anni '30, continua la sua attività corale con prove settimanali da settembre a maggio e accompagna la liturgia domenicale, tutte le solennità, i funerali anche se svolti durante la settimana e in orario lavorativo e quegli eventi nei quali sia necessaria o gradita la presenza del coro (matrimoni, anniversari, messe presso la Casa di Riposo, celebrazioni straordinarie ecc). Quest'anno, in maggio

abbiamo partecipato alla 12° rassegna dei Cori Parrocchiali a Samone. È stata un'ennesima, piacevole e positiva esperienza di crescita e di confronto con le altre realtà corali della valle.

I nostri brani, Nel silenzio della sera e Cristo nostra Pasqua, hanno riscosso il consenso del pubblico e questo ci stimola a continuare a fare del nostro meglio per imparare brani nuovi, ripassare quelli conosciuti e accompagnare la liturgia sempre nel rispetto del periodo cui si riferisce. Purtroppo le giovani voci scarseggiano e sembra davvero difficile riuscire a reclutare nuovi cantori.

Tutti comunque possono provare ad impegnarsi per una sera la settimana e far parte di questa associazione molto importante per la nostra Comunità. ■

■ COTUSMI ONLUS

Il COTUSMI ONLUS (Coordinamento Trentino contro il turismo sessuale minorile) viene registrato come associazione a Scurelle nel luglio 2009 ma inizia la sua attività già nel 2006 con varie iniziative in Alta e Bassa Valsugana. Il COTUSMI ONLUS nasce con l'intento di creare una rete di collaborazione, sia a livello provinciale che nazionale, fra associazioni, enti e istituzioni, ma anche semplici cittadini, sensibili al tema dello sfruttamento sessuale dei minori. Il nostro impegno si concentra in particolare su due fronti: da una parte denunciare il fenomeno in tutta la sua gravità affinché venga preso in considerazione dagli enti preposti a ciò, dall'altra agire sul piano culturale predisponendo strategie di prevenzione che passano attraverso una vasta attività di sensibilizzazione e informazione rivolta all'opinione pubblica con particolare attenzione ai giovani. Il fenomeno è infatti molto più diffuso di quello che si possa pensare. Sono più di due milioni i minori che nei diversi paesi del mondo vengono sfruttati sessualmente, coinvolti in giri di prostituzione, abuso, pedofilia e pornografia; milioni i turisti occidentali a caccia di sesso proibito e gli italiani, più di 80.000 ogni anno, in cima alle

classifiche. Fra gli eventi più significativi vi sono stati la nostra partecipazione alla trasmissione "Alle falde del Kilimangiaro", che ha fatto conoscere la nostra associazione anche fuori dal Trentino, e la serata di sensibilizzazione sul fenomeno del turismo sessuale con il giornalista RAI Silvestro Montanaro (autore, fra gli altri, del programma "C'era una volta") svoltasi a Borgo Valsugana l'11 dicembre 2009. Molto importante per far conoscere il Cetusmi anche a Scurelle è stato il concerto che si è tenuto al Teatro parrocchiale di Scurelle il 27 marzo 2010 del giovane pianista e compositore bolognese Matteo Giorgioni e dell'associazione Macondo Suoni di Sogni.

La viva e generosa partecipazione dei cittadini di Scurelle ha permesso al giovane pianista di raccogliere 500 euro che sono stati impiegati nel progetto di Giorgioni a sostegno della popolazione delle favelas di Villa Velha in Brasile, dove Matteo opera da anni. "Incomincia dalle piccole cose" è il principio che ispira questo giovane musicista che con il suo impegno in prima persona ha già costruito un ambulatorio e ha scavato il terreno di una favela e posato metri e metri di tubi portando l'acqua corrente alla comunità di Vila Velha. Ha inoltre aiutato le donne di Vila Velha ad avviare un laboratorio artigianale.

Fondamentale per la riuscita della serata è stata la sensibilità che la gente di Scurelle (e non) ha manifestato nei confronti dell'evento. Ringraziamo inoltre per la collaborazione e il sostegno il Comune di Scurelle, il Parroco Don Armando e il Gruppo Missionario.

L'Associazione prosegue nella sua attività con altre iniziative a Scurelle e dintorni e auspica una sempre maggiore collaborazione con le Associazioni e i cittadini che ormai sappiamo sensibili a questo tema.

Il prossimo evento in programma sarà un ciclo di conferenze dal titolo "Affettività, sessualità e violenza" che si svolgerà a Borgo e si articolerà nel modo seguente:

- Venerdì 11 febbraio: "Abusi sessuali sui minori: cosa sono, come affrontarli, è possibile prevenirli?", relatrice la dott.ssa Mariella Degasperì, psicologa-psicoterapeuta.
- Venerdì 25 febbraio: "Violenza sulle donne: come uscirne", relatrice la dott.ssa Barbara Bastarelli, responsabile del "Centro antiviolenza per donne in situazione di abuso" di Trento.

- Venerdì 8 aprile "Etica e sessualità", relatore Don Marcello Farina, docente di filosofia presso l'Istituto di scienze religiose di Trento.

Per aderire all'associazione o per informazioni è possibile contattarci all'indirizzo e-mail cetusmi@alice.it. ■

■ DIPINGERE CON L'AGO...

“Ottanta mani mosse dalla febbre del pizzo”.... scriveva sull'Adige, nel novembre del 2009 il giornalista Renzo Maria Grosselli, incuriosito da questa insolita realtà, che unisce un gran numero di donne provenienti da tutti i paesi della Valsugana.

Ottanta mani, quaranta associate attive nel 2009... più di cento mani, quindi più di 50 associate, possiamo vantare ora, a poco meno di un anno e mezzo di distanza, e soprattutto allargando la nostra rete anche fuori valle e fuori provincia; le ultime associate arrivano infatti da Trento, Vigolo Vattaro e Bassano del Grappa. Prosegue quindi, con sempre maggiore entusiasmo l'attività di questa associazione, formata esclusivamente da donne di tutte le età, la più giovane ha sette anni, la più "grande", ma con uno spirito giovanissimo... ha abbondantemente passato i settanta.

Dal 2004, anno in cui è nata l'associazione, che contava allora appena sette iscritte, ci troviamo tutti i venerdì sera a Scurelle, per ricamare insieme, per recuperare vecchie tradizioni, per confrontarci, per aiutarci, per far crescere sempre di più quella voglia di imparare, di fare cose nuove, quella voglia di organizzare momenti ricreativi, viaggi dove ci sono importanti mostre alla ricerca di stimoli, di idee diverse, di nuovi materiali... Ognuna di noi mette a disposizione delle altre le sue conoscenze, il suo saper fare... nascono così, da queste mani laboriose, degli oggetti particolari, che ricordano il tempo passato, ma che oggi, più che mai, sono apprezzati e molto ricercati. Lo scorso anno abbiamo avuto la fortuna di incontrare una persona,

ormai emigrata in altra provincia d'Italia, che ci ha insegnato l'antico "Punto Valsugana", un tipo di sfilato molto elaborato che veniva tanto usato nei corredi del secolo scorso e che, ultimamente, era andato quasi scomparendo. E' stata una soddisfazione farlo rivivere attraverso le nostre mani, e soprattutto constatare quanto è stato apprezzato, in particolare dalle persone anziane, nelle quali ha suscitato dolci ricordi e nostalgia, quando l'hanno potuto ammirare durante l'ultima mostra,.

Infatti ogni anno, durante il periodo d'Avvento, allestiamo una mostra dei nostri lavori, che riscuote un sempre maggiore successo. Grazie ai moderni mezzi di pubblicizzazione (internet in primis), riusciamo a raggiungere un elevato numero di appassionate, che vengono appositamente a Scurelle da tutto il Trentino, dalle province limitrofe, ma anche da più lontano.

Sembra strano e magari inverosimile, ma il popolo delle "ricamine" è un popolo molto attivo e curioso, molto appassionato e solidale; così, come noi andiamo sul Lago Maggiore, per fare un esempio, per visitare una mostra di punto croce, le amiche lombarde vengono fino a Scurelle, per ammirare i nostri lavori.

Ogni anno, durante la mostra organizziamo una lotteria, i cui premi sono costituiti tutti da oggetti ricamati ed i cui proventi, costituiscono l'unico finanziamento del gruppo.

Sì perché, e questa è la cosa che più ci rammarica, se chiediamo qualche aiuto finanziario agli enti pubblici (comuni, ex comprensorio, ecc....), ci sentiamo completamente sminuite, come se la nostra attività non promuovesse tradizioni e valori, come se non costituisse un'attività culturale degna di essere riconosciuta!!

Siamo tantissime, siamo una realtà ormai radicata sul territorio, siamo state capaci di unire, con un unico "filo" conduttore, tutti i paesi della Valsugana, eppure nessuno si sente in dovere di sostenerci. E' assurdo pensare che, nel 2011, un'Associazione non venga aiutata e sostenuta, solo perché le associate sono di paesi diversi.

Si continuano a costituire "Comunità", ma poi, al lato pratico, se un'associazione culturale fa davvero Comunità, la si lascia camminare con le sue sole forze, forse perché, e questa è la brutta impressione che abbiamo, fa un'attività tipicamente "da donne"....

Ma noi per fortuna siamo in tante, la forza

per ora non ci manca, e non demorderemo! Avremmo bisogno di una sede nostra, da allestire con la dovuta attrezzatura, con un numero adeguato di tavoli e sedie, con scaffalature per il materiale e per la nostra biblioteca di riviste, di libri e di schemi, che sta diventando sempre più ricca e più corposa.

Una sede ci sarebbe stata offerta, ma in un paese troppo decentrato, per essere facilmente raggiungibile da tutte, tutti i venerdì sera, per questo abbiamo dovuto, seppure a malincuore, rinunciare.

Speriamo, in un prossimo futuro, di poter vedere soddisfatta questa nostra esigenza, che non è un capriccio, solo per gloriarci di avere la sede, ma è davvero una necessità, fondata e sicuramente legittima! ■

■ PESCATORI

Il 22 gennaio si è tenuta presso la sede degli Alpini l'annuale assemblea dell'Associazione Pescatori Dilettanti di Scurelle.

Innanzitutto va il nostro sentito ringraziamento agli Alpini per la cortese disponibilità nel concederci la sala, mentre rinnoviamo la richiesta di una sede all'Amministrazione comunale così che i novantaquattro iscritti all'Associazione (di cui cinquantaquattro residenti nel comune di Scurelle), possano avere una "casa". Alla presenza di un folto gruppo di pescatori il presidente Mario Casagrande ha illustrato le attività svolte dall'Associazione nel 2010: partecipazione alla ExpoRiva "CacciaPescaAmbiente" di Riva del Garda, intervento di recupero del pesce nel tratto di Maso tra il ponte di Carzano e il ponte della Palanca, semina salmerini alpini al lago di Nassere ed , infine la semina trote al Ponte di Conseria. La prima attività che ha visto impegnata l'Associazione è stata la partecipazione alla ExpoRiva "CacciaPescaAmbiente" di Riva del Garda, tenutasi sabato 27 e domenica 28 marzo 2010 che ha visto la presenza di ben 11.500 visitatori e oltre 190 espositori provenienti da tutta Italia. L'Associazione Pescatori ha allestito, con le altre associazioni della Bassa e Alta Valsugana e Tesino, uno stand di promozione della pesca in valle. Con il fondamentale apporto della Apt e la gentile sponsorizzazione di alcune realtà produttive enogastronomiche locali, è

stato possibile realizzare uno stand che ha richiamato l'attenzione di molti dei presenti in fiera, chi per informarsi sulla pesca, chi per avere qualche informazione in più sul territorio della Valsugana e chi per gustare un assaggio dei nostri prodotti locali.

L'appuntamento si rinnoverà quest'anno, con la 6^a edizione in programma per sabato 26 e domenica 27 marzo 2011.

Durante l'estate l'Associazione Pescatori in sinergia con il Servizio Foreste e Fauna della Provincia ha collaborato al progetto di ripopolamento dei laghi d'alta quota del Trentino con il salmerino alpino. L'intervento ha interessato il lago di Nassere e si è svolto in tre momenti distinti. Il primo passo è stato bonificare il lago dalle trote. I tecnici della provincia hanno dapprima utilizzato il sonar per una verifica preventiva, quindi hanno calato le reti, issate dopo tre giorni il pescato si è limitato a due trote di buona misura, ma non eccezionali. Si è quindi misurata la temperatura del Lago, ai primi di luglio verso le dieci del mattino, ad una profondità di cinque metri e mezzo, profondità massima del lago, la temperatura era di 17°, un po' alta! Infine nel mese di settembre è avvenuta la semina di 600 salmerini. Tutte le operazioni hanno visto il fondamentale apporto dell'elicottero per il trasporto di canotto, reti e tutto il materiale necessario. Ora si dovrà attendere per verificare i risultati, **a tale proposito la pesca al lago di Nassere è bandita, fino a nuova comunicazione.**

Altro intervento, che ci ha visti impegnati, è stato il recupero della fauna ittica presente nel tratto tra il ponte della Palanca e il ponte di Carzano. In estate il BIM ha realizzato due "piazze di deposito", demolendo due delle chiuse presenti e deviando il corso del Maso. E' stato quindi necessario intervenire. In collaborazione con l'associazione Pescatori Dilettanti della Valsugana si è recuperato, con l'aiuto dello storditore, un buon numero di trote e "marsoni" che poi sono stati rilasciati a monte. Tra questi alcune trote marmorate di buone dimensioni e un temolo. Il risultato dell'intervento del BIM non può certo dirsi esaltante sia per i pesci sia per i pescatori, decisamente si poteva fare meglio, qualche masso si poteva lasciare!

All'intervento di recupero è seguito quello di semina con l'immissione di 15.000 trotelle fario e 2.000 trotelle marmorate avvenuta a monte del Maso e dei suoi affluenti. Infine, il presidente ha ricordato i soci recentemente scomparsi,

in particolare il piccolo Luca Franceschini di Carzano, il 15enne tragicamente annegato lo scorso 25 aprile nelle acque del Maso durante un'uscita di pesca. Proprio per rendergli omaggio, nel giorno del primo anniversario l'Associazione Pescatori Dilettanti di Scurelle ha deciso di chiudere la pesca nel tratto a valle della centrale di Carzano. Arrivederci al prossimo numero. ■

■ FESTA DI SAN VALENTINO

Un tempo il giorno di San Valentino era l'occasione per tutti, grandi e piccini, oltre che per festeggiare uno dei nostri santi patroni anche per cominciare a congedare il lungo inverno che finalmente terminava; per le vie del paese e nella chiesetta sovrastante si respirava un'aria di primavera, di festa e di fratellanza. E così 30 anni fa, un gruppo di paesani volenterosi, con l'intenzione di far rivivere e gustare i ricordi e le atmosfere di un tempo, hanno dato vita alla prima edizione della festa, con la collaborazione della signora Amelia, proprietaria del Bar Trattoria alla Vigna.

Molti sono i ricordi che accompagnano tutte le edizioni, molte le cose fatte, le persone che hanno collaborato e che ora ci hanno lasciato, molte le proposte che si sono realizzate (adozioni a distanza, statue per la chiesa di S.Valentino, lavori di sistemazione della chiesa S.Gaetano, acquisto attrezzature e giochi per la scuola materna, aiuto umanitario in favore della popolazione del Kosovo e delle vittime dello Tsunami, ecc.)

Per festeggiare questo traguardo e rispettando la tradizione, anche quest'anno abbiamo organizzato l'edizione 2011. E' stata davvero una ricca manifestazione che si è svolta secondo il seguente programma:

sabato sera 19 febbraio alle ore 18,30 presso la chiesa di Parrocchiale S.Messa in memoria di tutte le persone che hanno collaborato negli anni all'organizzazione della festa;

a seguire si è svolta la fiaccolata per le vie del paese con partenza dal piazzale del Centro anziani alle ore 19.15 per raggiungere la chiesa di san Valentino;

voci dalle ASSOCIAZIONI

la serata si è conclusa alle ore 20.30 al teatro parrocchiale con il concerto del Coro "Note d'Oro" dei bambini della Scuola elementare di Scurelle, guidato dalla maestra Juliana. domenica mattina 20 febbraio, la festa è proseguita al piazzale del Centro anziani con la consueta "gnocolada" a partire dalle ore 11.00: gnocchi, vino e grostoli per tutti; per tutto il giorno ci si è potuto divertire con i ricchi premi della "Ruota e del Vaso della fortuna" e con la musica di Mauro Borgogno mentre i bambini hanno avuto a disposizione uno spazio apposito, dedicato

a loro, attrezzato con giochi gonfiabili, distribuzione di popcorn e zucchero filato. Nell'informare che il ricavato della edizione 2010 è stato utilizzato per continuare i progetti di "Adozione a distanza" e devoluto alla Parrocchia di S. Maria Maddalena come contributo all'acquisto della nuova campana, il comitato festa di San Valentino ringrazia fin d'ora tutti coloro che a vario titolo, materialmente o partecipando alle varie attività, anche quest'anno hanno contribuito alla buona riuscita della manifestazione. ■





■ SCI CLUB VAL CAMPELLE

L'attività della stagione invernale 2010-2011 è iniziata con il corso di ginnastica presciistica per adulti e bambini, organizzato in collaborazione con lo Sci Club Strigno.

Il 27 novembre è stata la volta dell'assemblea dei soci, con l'approvazione del bilancio, la presentazione delle attività per la stagione 2010/2011, il tesseramento e il rinnovo delle cariche sociali: oltre alla riconferma di Terragnolo Faustino alla presidenza, appare importante l'ingresso nel direttivo di alcuni volti nuovi che contribuiranno sicuramente a dare nuovo slancio e vitalità all'associazione. L'assemblea è stata allietata dal nostro compaesano Paolo Marconi, istruttore della scuola alpinismo e scialpinismo Lagorai CAI-SAT, che ha mostrato e commentato alcune splendide immagini delle sue escursioni e ha fornito utili consigli per affrontare in sicurezza la montagna e la neve.

Nel periodo natalizio è stata la volta dei corsi di sci: il corso di sci alpino, come ormai da qualche anno, si è svolto presso gli impianti delle Funivie Lagorai al Brocon – loc. Marande e ha visto la partecipazione di un buon gruppo di bambini e ragazzi.

Un buon successo è stato riscosso anche con il corso di sci di fondo, sulla pista della Val

Campelle, con oltre 40 iscritti di tutte le età.

I corsi sono occasione non solo per apprendere la tecnica dello sci ma anche per imparare a stare insieme in allegria, con la giusta dose di spirito agonistico. Un ringraziamento particolare va ai maestri, che hanno seguito con pazienza tutti i partecipanti.

La tradizionale gita "fuori porta", organizzata da alcuni anni in collaborazione con la sezione SAT di Borgo Valsugana, è prevista per domenica 6 febbraio, con meta la Val Sarentino, nel cuore dell'Alto Adige: qui si possono trovare, oltre alla zona sciistica per lo sci alpino e lo snowboard, vari itinerari per lo sci alpinismo, percorsi per escursioni con le racchette da neve e per passeggiate, piste da slittino. La merenda finale per tutti i partecipanti, che è ormai diventata una consuetudine, risulta sempre molto apprezzata e consente di concludere in allegria la giornata passata sulla neve. Domenica 13 febbraio è invece in calendario una gara di sci di fondo, sulla pista della Val Campelle, alla quale sono stati inviati soci e simpatizzanti e gli sci club della zona. Un ringraziamento particolare va a tutte le persone che si stanno impegnando per l'organizzazione di questa manifestazione e al Comune di Scurelle che ha deciso di investire nella sistemazione del tracciato. La pista da fondo della Val Campelle viene utilizzata anche da altri sci club della zona e, da quest'anno, anche per i corsi di sci proposti dalle scuole. Sempre nel mese di febbraio, lo Sci Club collaborerà con altre associazioni di Scurelle



all'organizzazione di una passeggiata con le ciaspole in Val Campelle, predisponendo un percorso semplice e adatto a tutti, per favorire la partecipazione dei bambini e delle loro famiglie.

Per il mese di marzo è prevista anche la gara sociale di sci alpino, con la formula ormai sperimentata e che ha riscosso un buon successo della competizione disputata in notturna presso gli impianti del Brocon, seguita dalle premiazioni e da uno spuntino per tutti i partecipanti.

Per concludere la stagione, soci e

simpatizzanti saranno invitati alla Baita del Cacciatore, ristrutturata e gestita dalla locale sezione cacciatori, per passare una giornata insieme.

Un doveroso ringraziamento va a tutti i nostri sponsor, alla Cassa Rurale CROSS e all'Amministrazione Comunale che, con il loro sostegno, permettono allo Sci Club di continuare la propria attività di avvicinamento dei giovani alla pratica degli sport invernali. Un ringraziamento va anche alle persone che, a vario titolo, si impegnano per organizzare e seguire le varie iniziative. ■



■ VIGILI DEL FUOCO VOLONTARI

Durante l'anno 2010 la nostra presenza è stata richiesta in più occasioni, sia in interventi di emergenza che in supporto a varie manifestazioni svoltesi in paese. Abbiamo inoltre partecipato a numerosi corsi di addestramento organizzati dalla Scuola Antincendio e dall'Unione di Borgo.

Nel 2010 si sono registrati 183 verbali di intervento e di presenza per complessive 7258 ore.



Nel quadro riepilogativo sono riportati il numero degli interventi d'urgenza e le ore/uomo effettuate dai vigili durante l'anno in corso.

INTERVENTI PER TIPOLOGIA – GENNAIO/DICEMBRE 2010 -

codice	Descrizione interventi	Interventi	Fuori comune	Ore/uomo
01	Incidente ambientale (inquinamento)	1	0	1,0
02	Calamità	2	1	75,0
11	Incendio canna fumaria	3	0	14,7
13	Incendio materiali generici	1	0	5,7
14	Incendio industria pericolosa	1	0	25,7
15	Incendio industriale	1	1	7,5
19	Incendio autovettura	1	0	8,3
20	Incidente stradale	6	1	109,5
30	Prevenzione straripamenti	7	0	83,5
40	Frane e dissesti idrogeologici	7	1	233,0
50	Servizi tecnici	8	0	48,5
51	Fughe di gas	1	0	4,5
53	Pulizia pozzi neri	3	0	86,7
55	Soccorso animali	1	0	4,0
56	Prevenzione per manifestazioni	29	3	1694,4
59	Servizio reperibilità festiva di domenica	4	0	420,0
60	Ricerca persona	8	7	272,9
61	Recupero e soccorso a persona	1	0	7,0
63	Servizio trasporto infermi	1	0	1,5
70	Manifestazioni pompieristiche	25	5	1794,3
71	Addestramento pratico	31	5	1097,5
72	Addestramento teorico	4	1	114,5
74	Manutenzione attrezzatura	35	0	1139,3
75	Falso allarme	2	1	9,8
Totale		183	26	7258,6

Gli interventi registrati nel 2010 si mantengono costanti rispetto al 2009, mentre le ore/uomo risultano inferiori all'anno precedente vista la partecipazione in Abruzzo durante l'emergenza terremoto.

INTERVENTI ANNI PRECEDENTI			
ANNO	INTERVENTI	FUORI COMUNE	ORE UOMO
2007	110	7	3846
2008	156	21	4778
2009	185	19	9627
2010	183	26	7258

manifestazioni pompieristiche

- marzo - gara di sci distrettuale Broccon
- maggio - gara di abilità tecnica a Telve di Sopra
- giugno - torneo di calcetto a Villa Agendo
- luglio - 130° fondazione corpo VVF Castello Tesino
- luglio - gara di abilità tecnica a Novaledo

organizzazione trasferte per manifestazioni

- giugno - visita fiera antincendio in Germani a Lipsia
- luglio - Kennelbach invitati dai Vigili del Fuoco

interventi per calamità naturale

- agosto - frana di Campolongo Pinè

abbiamo collaborato con le altre associazione

- gennaio - smontaggio presepe in piazza
- febbraio - servizio gara di fondo in Valcampelle
- febbraio - festa di San Valentino
- febbraio - collaborazione Ciaspolada in Valcampelle
- marzo - servizio al Meeting Iagorai
- settembre - Festa degli alberi in Valcapelle
- novembre - allestimento del presepe in piazza
- dicembre - festa in piazza per l'inaugurazione del presepe

visita scuola materna presso magazzino vvf

Nel mese di marzo gli alunni della scuola materna hanno visitato il nostro magazzino. Gli alunni si sono dimostrati particolarmente interessati alle spiegazioni sul funzionamento dei mezzi e in accordo con le insegnanti, i bambini hanno realizzato dei disegni su quanto hanno visto e appreso durante la visita. I vari disegni sono stati infine stampati sul calendario 2011

manovra simulazione incendio ed evacuazione scuola elementare

In collaborazione con le insegnanti della scuola elementare abbiamo effettuato in maggio una manovra di simulazione incendio con evacuazione degli alunni. La manovra ha permesso di verificare le procedure di intervento in caso di incendio dell'edificio scolastico, le modalità di evacuazione delle persone presenti e di ricerca per eventuali persone rimaste bloccate all'interno.

Babbo Natale Pompiere

il 24 dicembre vigilia di Natale è stato organizzato presso il magazzino dei vigili del fuoco il tradizionale Babbo Natale Pompiere che ha consegnato a tutti i bambini da 0 a 8 anni residente nel comune di Scurelle un piccolo regalo offerto con il contributo della Cassa Rurale di Olle Samone e Scurelle. Nell'occasione è stato allestito un percorso tecnico nel quale i ragazzi hanno potuto dimostrare la loro abilità da mini pompiere.

ADDESTRAMENTO E FORMAZIONE

Gli interventi sempre più specifici e mirati vengo allertati con chiamate selettive. Per rendere il servizio sempre più specializzato, efficiente ed efficace ci sono molte ore spese nell'addestramento, nella manutenzione dei mezzi e nella cura dei materiali e del magazzino.

Addestramento e formazione

Anche durante il 2010 i vigili del fuoco hanno partecipato ai vari corsi di addestramento teorico e pratico, organizzati dall'unione di Borgo Valsugana e dalla scuola provinciale antincendio di Trento.

- i vigili Micheli Renzo e Gobber Alessio hanno ultimato il corso base di 120 ore, impegnativo ma importante per la formazione del vigile
- in autunno i vigili Mengarda Marco e Agostini Lorenzo hanno partecipato al corso per capo squadra, corso istruttivo per migliorare il loro addestramento e per informare gli altri vigili sulle eventuali nuove procedure operative
- per la primavera 2011 altri due vigili sono iscritti al corso base, Bressanini Matteo e l'allievo Agostini Marco
- corso taglio piante
- corso pinza idraulica
- corso ricerca persone e lettura cartografia
- 23 giornate durante l'anno, nelle quali si sono effettuate varie manovre per interventi su incendi di tipo civile, industriale, boschivo, interventi su incidenti stradali, addestramento al castello di manovra con scale e cordini, ricerca persone ecc.

La programmazione per l'ordinaria attività del corpo

- ritrovo il mercoledì sera per addestramento e manutenzione dei mezzi e del magazzino
- una manovra mensile la domenica mattina per ogni tipologia d' intervento
- partecipazioni a manovre e raduni organizzati da altri corpi
- collaborazione con altre associazioni del paese per l'organizzazione di manifestazioni
- svolgimento dei vari servizi tecnici richiesti nell'ambito del paese

MANIFESTAZIONI

03-04/07/2010 – Trasferta a Kennelbach

Nei giorni sabato e domenica 03-04 luglio 2010 siamo stati invitati dai nostri amici vigili del fuoco di Kennelbach ad assistere ad una manovra pompieristica alla quale hanno partecipato i vari corpi della zona. Al sabato sera e alla domenica siamo stati invitati a partecipare alla festa organizzata a Kennelbach presso il giardino del municipio.





Festa per Santa Barbara

Nell'occasione sono stati premiati i seguenti vigili per anzianità di servizio.

Spagolla Roberto	per anni 15
Rigotti Luciano	per anni 15
Nones Franco	per anni 20
Micheli Giulio	per anni 30



Nell'occasione, i nuovi vigili Micheli Renzo e Bressanini Matteo hanno prestato promessa solenne davanti al Sindaco e al Comandante pronunciando la seguente formula come previsto dal regolamento del corpo all'atto dell'inquadramento:

“Prometto di rispettare la Costituzione della Repubblica, le leggi dello Stato, della Regione, della Provincia ed i regolamenti del Comune in materia di servizi antincendio e di adempiere puntualmente e con coscienza ai doveri assunti, di operare con tutte le mie forze come vigile del fuoco alla difesa del prossimo. Dichiaro di avere piena coscienza degli statuti del Corpo, dell'Unione e della federazione e mi impegno a rispettarli.”

NUOVA ATTREZZATURA

Il nuovo piano pluriennale 2010/2012 per l'assegnazione di nuova attrezzatura, prevede il completamento di quella già esistente allo scopo di garantire la massima efficienza operativa in considerazione delle esigenze richieste dal corpo.

L'assegnazione di nuovi contributi da parte della provincia per l'acquisto di attrezzatura verrà stabilita evitando sovrapposizione di mezzi, prevedendo adeguato addestramento per gli specifici interventi. In questo modo si potrà mettere a disposizione per ogni tipo di intervento dei corpi specializzati, che opereranno in collaborazione del corpo competente per territorio.

I principali acquisti effettuati e programmati

Fuoristrada a passo lungo per trasporto persone

Pompa idrovora per allagamenti

Motopompa incendi boschivi

Tasti PTT per radio portatile

nr. 30 microfoni per radio da montare su caschi incendio civile

nr. 2 cercapersone per i nuovi vigili

Vestiario e DPI per i nuovi vigili e sostituzione di quello non più idoneo

Indumenti antitaglio per utilizzo motosega

Kit tagliavetro per pinza idraulica

Motosega con catena vidiam

NUOVA CASERMA

In primavera verrà consegnata la nuova caserma. Dopo il trasloco e il completamento dell'arredamento è prevista l'inaugurazione che, se tutto prosegue da programma, si potrebbe organizzare in settembre del 2011.

ORGANICO DEL CORPO

L'attuale organico è composto da 32 vigili, 7 vigili allievi, 3 vigili fuori servizio (Costa Cornelio, Girardelli Narciso, Terragnolo Paolo) e un vigile onorario (Ropelato Romano).

Nel 2010 purtroppo è deceduto il vigile onorario Bressanini Silvio.

Il vigile Rigotti Luciano ha presentato le proprie dimissioni dal corpo.

Il corpo ha sempre bisogno di nuovi vigili per aumentare l'organico e per garantirne il futuro. Si invitano tutti i ragazzi e le ragazze oltre i 12 anni ad entrare nella squadra giovanile per partecipare alle nostre attività per un futuro da Pompieri.

Invitiamo tutti i giovani a provare questa esperienza, spendere un po' del proprio tempo per gli altri è veramente gratificante!

Per informazioni i pompieri sono sempre presenti in magazzino per addestramento al mercoledì sera dalle 20.00 alle 23.00, oppure si può contattare il comandante o l'istruttore della squadra allievi.

In conclusione un vivo ringraziamento da parte di tutto il corpo dei Vigili del Fuoco di Scurelle a quanti hanno contribuito con le offerte raccolte in occasione della distribuzione dei calendari, e quanti ci sostengono per il buon proseguo della nostra attività.

Un saluto a tutti con il nostro motto "UNO PER TUTTI E TUTTI PER UNO" che da il senso di appartenenza ad una istituzione e ad una comunità. ■

IN RICORDO DI MARIO E MILO

Un benvenuto ai nati:

BIANCO CARLOTTA
MICHELETTI VIOLA
MINATI SOFIA
PATERNO AURORA
PURIN GIORGIA
ROPELATO VIOLA
SPAGOLLA LORENZO
SPIGA MARTINA
TERRAGNOLO DANIEL
TERRAGNOLO KATIA
TERRAGNOLO PATRICK
TRENTINAGLIA MARTINA

Un ricordo per chi ci ha lasciato:

BORTOLOTTI ROBERTO
BRESSANINI SILVIO
CHIOMENTO LINA
DIVINA FRANCO
FINESSI ANDREA
GIRARDELLI GIUSEPPE
MICHELI ARCANGELO
OSTI PIA
RAINERI GIANCARLO
RIGOTTI BRUNO
RINALDI GILBERTO
TOMASI GIUSEPPINA
TREVISIOL GIANNI
VALANDRO TULLIO
VESCO GIOVANNI
WEISS ELVIRA

Un augurio ai novelli sposi:

ANDRIOLLO MICHELE
e BUSARELLO DENISE
ANGELI FILIPPO
e LUCCA PATRIZIA
FERRETTI IVO
e BRESSANINI LIANA
SEVEGNANI LUCIO
e BATTISTI SABRINA
SPAGOLLA RAFFAELE
e ANTONELLI ANNA
TOMIO MICHELE
e CUNACCIA PAMELA

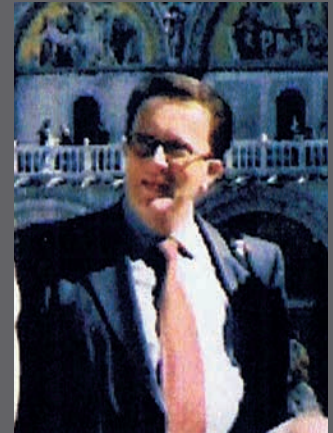

Abbiamo perso due amici: Mario e Milo. Se ne sono andati in silenzio a distanza di due giorni l'uno dall'altro: due persone discrete, affabili, generose, unite tra loro ed alla nostra comunità da profondi vincoli di amicizia e di affetti anche personali.

Per primo se ne è andato Mario Decanibus, cittadino onorario di Scurelle dal 1998, persona brillante, vivace, preparata. Era arrivato in paese da Pavia, nel lontano 1944 con la famiglia, in seguito allo spostamento dell'arsenale militare di quella città presso la cartiera di Scurelle. A guerra finita il padre ed il fratello rientrarono a Pavia. Mario e la mamma rimangono a Scurelle in attesa che la situazione in città si normalizza. Dal 1948 in poi, tutti gli anni la famiglia Decanibus ritorna a Scurelle per le vacanze estive, ospite della Iole. Mario portava Scurelle nel cuore anche per la riconoscenza profonda che sentiva nei confronti delle persone che avevano aiutato la sua famiglia in momenti difficili: la sua generosità è sempre stata discreta ma tangibile, in molte occasioni: tutti gli anni, a Natale inviava la torta paradiso a metà paese, solo per ricordare la più banale. Per lui era motivo di orgoglio essere stato nominato cittadino onorario di Scurelle dal sindaco di allora, Roberto Micheli: un ricordo che ha portato nel cuore fino alla morte.

Credo che il regalo più grande che possiamo fare a Mario ora che non c'è più, sia ricordarlo con affetto e amicizia fraterni. Anche Milo Cabarlon è stato fin da bambino presenza discreta ma assidua a Scurelle: da sempre la sua famiglia ha casa in paese per le vacanze estive. La sua giovinezza l'ha condivisa con noi bambini "scurelati", instaurando vincoli di amicizia durati nel tempo. A questi due amici la comunità di Scurelle rivolge oggi un saluto affettuoso, riconoscente, perennemente.

dati statistici MOVIMENTO 2010

Totale residenti al 01.01.2010	1370	Di cui 675 maschi e 695 femmine
Totale nati	12	Di cui 3 maschi e 9 femmine
Totale deceduti	12	Di cui 10 maschi e 2 femmine
Immigrati	61	Di cui 32 maschi e 29 femmine
Emigrati	28	Di cui 9 maschi e 19 femmine
Totale residenti al 31.12.2010	1403	Di cui 691 maschi e 712 femmine (96 stranieri di cui 11 comunitari e 85 extracomunitari: 48 maschi e 48 femmine = 6,84% del tot. pop. residente)
Famiglie	565	

CITTADINANZA	MASCHI	FEMMINE
ALBANESE	9	14
BULGARA	0	1
TEDESCA	1	0
POLACCA	2	1
RUMENA	2	4
BOSNIACA	11	8
MOLDAVA	0	2
BIELORUSSA	1	0
CINESE	12	11
ALGERINA	2	1
MAROCCHINA	6	6
BRASILIANA	2	0
TOTALE	48	48

SUDDIVISIONE RESIDENTI PER STATO CIVILE

	MASCHI	FEMMINE
CELIBI NUBILI	316	255
CONIUGATI/CONIUGATE	351	344
VEDOVI/VEDOVE	6	10
DIVORZIATI/E-GIA' CONIUGATI/E	18	103
TOTALI	691	712

SUDDIVISIONE FAMIGLIE PER NUMEROSITÀ DEI COMPONENTI

N. COMPONENTI	N. FAMIGLIE
1	165
2	151
3	104
4	110
5	28
6	5
7	2
TOTALI	565

SUDDIVISIONE RESIDENTI PER FASCE D'ETÀ

FASCE D'ETÀ	N. RESIDENTI
0/10	144
11/20	135
21/30	156
31/40	197
41/50	232
51/65	229
66/80	216
+80	94
TOTALI	1403

CUBETTI PORFIDO DEL
 PEZZATURA 64
 D. 51.35.121.10
 CUBETTI PORFIDO DEL TRENTINO
 PEZZATURA 64
 D. 51.35.121.10
 PANCHINA
 L. 1.5.10.15
 P.F. 5/2
 SEZIONE A
 CUBETTI PORFIDO
 D. 51.35.121.10
 IMPIANTO DI BOSSO
 ST. 18
 ELEVAZIONI
 5.440.52.5
 CORDONATA IN PORFIDO
 D. 5.10.201.28
 STRISCE 15 cm BIANCHE
 D. 51.60.20.5
 CORDONATA IN GRANITO
 A SPACCO
 D. 5.10.750.35
 CUBETTI PORFIDO DEL TRENTINO
 PEZZATURA 64
 D. 51.35.121.10
 CARRIZZONA
 DOPPIO SENSO
 CARRIZZONA IN ASFALTO
 DRENANTE-FONDOASSORBENTE
 D. 51.30.325.4
 LINEA DI CAMBIO PENDENZA TRONCO
 STRADALE PER ELIMINARE L'INCORRENTE
 DELL'INGRESSO DI ACQUA PIOVANA ALL'INTERNO
 DELL'EDIFICIO DI ANVCA ORIONE
 FINE ACCORDO CON STRADA
 ESISTENTE
 RIMESSA IN QUOTA
 TOMBERI ST. 08
 CANALE GRIGLIATO
 D. 5.05.60.60

IN GENERALE, A PARTE L'AIUOLA E LA PENDENZA IN
 LE QUOTE STRADALI ATTUALI RIMANGONO QUOTE DI
 PROGETTO

PARTICOLARI MURI DI CONTENIMENTO
 E RECINZIONI
 VEDI TAVOLA 07

PARTICOLARI NUOVO
 ACCESSO P.FOND. 5/2
 VEDI TAVOLA 07

CORDOIO DI GRANITO
 LARGHEZZA 15*25 A QUOTA +1.00
 DAL FIANCO STRADALE DI DELIMITAZIONE
 MARCIAPEDE

