



In occasione della revisione dell'onomastica delle aree di circolazione e della numerazione civica dei fabbricati, l'Amministrazione Comunale ha ritenuto opportuno questo inserto informativo che viene allegato a Scurelle Notizie.

Nello "Speciale Toponomastica", pensato per le famiglie, sono state inserite informazioni complete per conoscere le nuove denominazioni delle vie e località del nostro paese, gli adempimenti per la modifica dei documenti, e ancora approfondimenti storici sui nomi delle vie, curiosità e immagini fotografiche.

*IL SINDACO
Fulvio Ropelato*



COSA CAMBIA

Revisione dell'onomastica delle aree di circolazione e della numerazione civica dei fabbricati

COSA CAMBIA

SPECIALE A CURA DI:

Ropelato Fulvio
Boso Cristina,
Ropelato Lorenza

SI RINGRAZIA PER LA COLLABORAZIONE

Fietta Maria,
Tomio Livio

ALLEGATO A SCURELLE NOTIZIE

Notiziario del comune
di Scurelle (TN)

Anno 2008 n. 1
di pg. 32

Autorizzazione
Tribunale di Trento
n. 904 del 15/05/1996

Progetto grafico e
composizione
Lorenza Ropelato

Stampa
Litodelta Srl



Con il presente avviso, intendo portare a conoscenza di tutti i cittadini che la giunta comunale con deliberazione n. 44 del 30.05.2007, approvata dalla Soprintendenza per i Beni Librari e Archivistici della P.A.T., ha provveduto all'aggiornamento e alla revisione dell'onomastica delle aree di circolazione del Comune di Scurelle (relativamente al paese e alle località periferiche con esclusione della zona di montagna).

Prossimamente la scrivente, assieme al tecnico della ditta incaricata della posa delle tabelle segnaletiche e dei numeri civici, effettuerà un sopralluogo presso ciascun fabbricato al fine di:

- Determinare per ciascuna area di circolazione esistente o approvata ex-novo, la numerazione civica da confermare o assegnare ex-novo;
- Individuare la posizione fisica sulla quale verrà successivamente posizionato il numero civico del fabbricato da parte della ditta incaricata dal Comune.

Avviso fin d'ora che tutte le incombenze a carico del cittadino verranno successivamente comunicate per iscritto a ciascuno dal Comune. Solo per opportuna conoscenza, anticipo, nelle pagine seguenti, un promemoria degli adempimenti necessari per coloro ai quali verrà variato l'indirizzo (nome della via e/o numero civico), distinto in:

- elenco dei documenti che verranno aggiornati direttamente dal Comune senza alcuna incombenza per l'interessato;
- elenco dei documenti il cui aggiornamento dovrà essere richiesto direttamente dall'interessato rivolgendosi al Comune per l'indicazione delle modalità di effettuazione dello stesso.

Ribadisco peraltro che provvederò a comunicare per iscritto a ciascun interessato:

- L'esatta individuazione dell'indirizzo assegnato con la data di decorrenza della variazione;
- Le conseguenti variazioni che dovranno essere effettuate;
- La data in cui la ditta incaricata provvederà alla posa del numero civico assegnato (sia per quelli confermati che per

SPECIALE TOPONOMASTICA

quelli nuovi).

Certa della necessità prevista dalla vigente normativa ma anche e soprattutto dell'importanza e dell'utilità futura del lavoro svolto, confido nella collaborazione di tutti per l'espletamento degli adempimenti sopradescritti pur nella consapevolezza dello sforzo richiesto a ciascuno ed avendo, tuttavia, cercato di evitare al minimo indispensabile le incombenze a Vs. carico.

Ricordo anche che l'ufficio comunale sarà di supporto e a disposizione per tutti i chiarimenti e/o informazioni che si renderanno necessari in relazione alla variazioni di indirizzo intervenute.

Preciso infine che anche se qualche tabella viaria nuova è già stata scoperta, fino al momento i cui Vi perverrà comunicazione scritta da parte della scrivente, permangono le denominazioni delle vie e/o i numeri civici presistenti.

L'Ufficiale d'Anagrafe delegato
Maria Fietta

COSA CAMBIA



ADEMPIMENTI DEL COMUNE

*Documento**avvertenze*

COSA CAMBIA

passaporto

non serve fare alcun aggiornamento in quanto sullo stesso è indicato solo il Comune di residenza e non l'indirizzo

codice fiscale

la variazione di indirizzo viene segnalata dal Comune al Ministero delle Finanze tramite il Siatel

tessera sanitaria

la variazione di indirizzo viene segnalata dal Comune all'Azienda Sanitaria che provvederà a spedire direttamente agli interessati la nuova tessera sanitaria con l'indirizzo corretto

bollette luce-gas metano
(nb! Solo per gli utenti della Trenta spa)

la variazione di indirizzo viene segnalata direttamente dal Comune alla Trenta spa

pensioni INPS

la variazione di indirizzo viene segnalata direttamente dal Comune all'INPS

pensioni invalidi civili

la variazione di indirizzo viene segnalata direttamente dal Comune all'Agenzia Prov.le per l'Assistenza e la Previdenza Integrativa

SPECIALE TOPONOMASTICA

*Documento**avvertenze*

COSA CAMBIA

bollette acquedotto	la fatturazione viene effettuata direttamente dal Comune e pertanto si provvederà d'ufficio all'aggiornamento dell'indirizzo delle utenze
bollette tariffa igiene ambientale (rifiuti)	la variazione di indirizzo viene segnalata direttamente dal Comune al Comprensorio C3 che gestisce e fattura il servizio
bollettini di pagamento ICI	la variazione di indirizzo viene segnalata direttamente dal Comune al Concessionario della Riscossione Equitalia Nomos spa
scuole dell'obbligo (elementari e medie)	la variazione di indirizzo viene segnalata direttamente dal Comune all'Istituto Comprensivo di Strigno
tessera elettorale	il comune provvederà a stampare e consegnare un apposito tagliando con la variazione dell'indirizzo da applicare sulla tessera
dati catastali degli immobili (Ufficio Catasto e Tavolare)	la variazione di indirizzo viene segnalata direttamente dal Comune all'Ufficio Catasto; per l'Ufficio Tavolare non è dovuta alcuna comunicazione



DOCUMENTI DA MODIFICARE

1. **- carta d'identità
- certificato anagrafico per espatrio
minori 15 anni**

COSA FARE	allegare al documento l'attestazione di variazione indirizzo inviata dal Comune - l'indirizzo verrà aggiornato al momento del rinnovo del documento
------------------	---

2. **- porto d'armi e licenza di pesca**

COSA FARE	allegare al documento l'attestazione di variazione indirizzo inviata dal Comune - l'indirizzo verrà aggiornato al momento del rinnovo del documento
------------------	---

3. **- bollette Telecom Italia**

COSA FARE	In alternativa il cittadino titolare di telefono fisso può: 1. telefonare al 187 (per i privati) o al 191 (per le aziende) e comunicare la variazione d'indirizzo 2. recarsi in Comune per firmare la comunicazione di variazione di indirizzo che verrà spedita direttamente dal Comune (solo nel caso di privati)
DOVE RIVOLGERSI	Comune
COSA PORTARE	bolletta telefono
ENTRO QUANDO	-
COSA VIENE RILASCIATO	-
AVVERTENZE	-

4. **- banca di appoggio**

COSA FARE	consegnare alla propria banca fotocopia dell'attestazione di variazione indirizzo inviata dal Comune
------------------	--

SPECIALE TOPONOMASTICA

5.

- patente di guida**- libretti di circolazione dei veicoli***(autoveicoli, rimorchi, motoveicoli, ciclomotori)*

NB! per il certificato di idoneità alla guida dei ciclomotori (patentino) non serve alcun aggiornamento in quanto sullo stesso non è indicato l'indirizzo

COSA FARE allegare al documento l'attestazione di variazione indirizzo inviata dal Comune - l'indirizzo verrà aggiornato al momento del rinnovo del documento

Si raccomanda di tenere sempre l'attestazione allegata al documento perché in caso di controlli sono previste sanzioni.

DOVE RIVOLGERSI Comune

COSA PORTARE patente e libretti di circolazione

ENTRO QUANDO entro 15 giorni dal ricevimento della comunicazione di variazione di indirizzo del Comune

COSA VIENE RILASCIATO tagliando provvisorio da allegare alla patente e al libretto di circolazione - successivamente la Motorizzazione Civile spedisce un tagliando adesivo da applicare sul documento

AVVERTENZE è importante recarsi in Comune se si vuole che l'aggiornamento sia comunicato alla Motorizzazione Civile che invierà il tagliando da applicare sui documenti - è comunque sufficiente per legge avere allegata al documento l'attestazione del Comune di variazione indirizzo



DOCUMENTI DA MODIFICARE

6. - pensioni INPDAP - ex Direzione Provinciale del Tesoro

COSA FARE	recarsi in Comune per firmare la comunicazione di variazione di indirizzo che verrà spedita direttamente dal Comune all'ente competente (ex Direzione Prov.le Tesoro o Inpdap)
DOVE RIVOLGERSI	Comune
COSA PORTARE	libretto o altro documento dal quale risulti il numero di pensione

7. - rendite INAIL
(es. per inabilità permanenti ecc.)

COSA FARE	recarsi in Comune per firmare la comunicazione di variazione di indirizzo che verrà spedita direttamente dal Comune all'INAIL
DOVE RIVOLGERSI	Comune
COSA PORTARE	documento dal quale risulti il numero della rendita

8. - pensioni estere

COSA FARE	recarsi in Comune per firmare la comunicazione di variazione di indirizzo che verrà spedita direttamente all'ente pensionistico interessato
DOVE RIVOLGERSI	Comune
COSA PORTARE	documento dal quale risulti l'ente pensionistico estero e i dati della pensione

SPECIALE TOPONOMASTICA

9. **- posta**
- COSA FARE** il Comune ha segnalato all'ufficio postale le variazioni di indirizzo intervenute - il cittadino deve ricordarsi di segnalare l'aggiornamento dell'indirizzo della corrispondenza in occasione del rinnovo dell'abbonamento a riviste o altro
10. **- dichiarazione dei redditi**
(*mod. 730 o UNICO*)
- COSA FARE** in occasione della prossima dichiarazione dei redditi si raccomanda di segnalare al Caaf/commercialista l'aggiornamento dell'indirizzo consegnando fotocopia dell'attestazione di variazione indirizzo inviata dal Comune
11. **- canone TV**
- COSA FARE** In alternativa il cittadino può:
 1. telefonare al call-center 199-123000 (orario dal lunedì al venerdì dalle 9.00 alle 18.30 - sabato dalle 9.00 alle 14.00)
 2. recarsi in Comune per firmare la comunicazione di variazione di indirizzo che verrà spedita direttamente dal Comune alla SAT-Sportello Abbonamenti TV
 3. effettuare la variazione via internet all'indirizzo www.abbonamenti.rai.it
- DOVE RIVOLGERSI** Comune
- COSA PORTARE** libretto abbonamento TV



DOCUMENTI DA MODIFICARE

12. - asilo nido
- scuola materna
- scuola superiore
- università

COSA FARE consegnare all'Istituto scolastico fotocopia dell'attestazione di variazione indirizzo inviata dal Comune

13. - polizze assicurative varie
(RCA veicoli, incendio casa...)

COSA FARE comunicare al proprio istituto assicuratore la variazione di indirizzo in occasione del rinnovo del contratto assicurativo o all'atto del pagamento dell'assicurazione o contattare direttamente per telefono l'assicurazione per comunicare la variazione

14. - attestazione di iscrizione anagrafica di cittadino comunitario

COSA FARE

DOVE RIVOLGERSI Comune

COSA PORTARE attestazione di iscrizione

COSA VIENE RILASCIATO aggiornamento sulla stessa attestazione dell'indirizzo

15. - lavoratore dipendente

COSA FARE consegnare al proprio datore di lavoro fotocopia dell'attestazione di variazione indirizzo inviata dal Comune per l'aggiornamento dei libri paga/matricola ed eventuali comunicazioni ad enti previdenziali (es. Cassa Edile)

SPECIALE TOPONOMASTICA

16. - lavoratore autonomo/ditte

COSA FARE

consegnare al proprio commercialista fotocopia dell'attestazione di variazione indirizzo inviata dal Comune; lo stesso dovrà provvedere ad effettuare, **in esenzione da bolli e diritti**, le relative variazioni:

1. all'Agenzia delle Entrate (per la partita IVA) entro 30 giorni;
2. alla C.C.I.A.A. entro 30 giorni;
3. all'Albo Artigiani entro 30 giorni (il quale comunica la variazione direttamente alla C.C.I.A.A.);
4. altri albi professionali ai quali si risulta iscritti
5. agli enti previdenziali ed assistenziali (Inps-Inail-Cassa Edile)

Non è necessario modificare l'indirizzo sugli atti costitutivi/statuti delle società.

Si dovrà comunicare la variazione a clienti/fornitori, variare la carta intestata, i timbri ed il registratore di cassa

17. - permesso di soggiorno per cittadino extracomunitario

COSA FARE

allegare al documento l'attestazione di variazione indirizzo inviata dal Comune l'indirizzo verrà aggiornato al momento del rinnovo del documento



IL COMUNE DI SCURELLE: LE ZONE

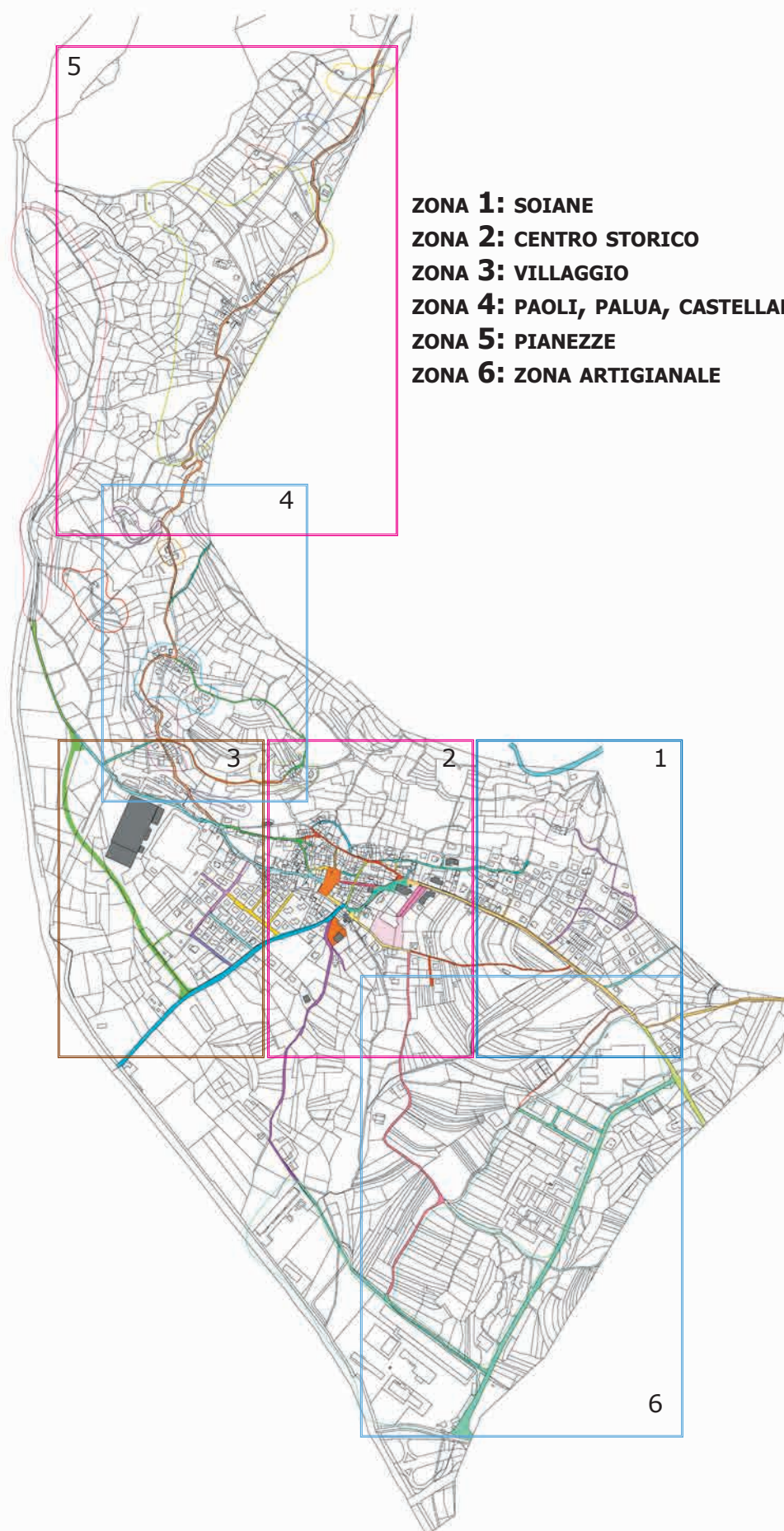

SPECIALE TOPONOMASTICA

ZONA 1: SOIANE

VIA STRIGNO

Stessa denominazione onomastica della strada che insiste sul confinante Comune di Spera e che dà accesso ad abitazione sita sul Comune di Scurelle.

VIA DELLE SOIANE

Toponimo indicante la posizione particolarmente soleggiata dell'area, già nell'uso corrente della popolazione.

Secondo qualche storico locale, l'etimologia di "Soiane" deriverebbe dal composto latino sublanua, letteralmente "sotto la porta". lanua (ae) significa porta, accesso, passaggio. Ciò potrebbe essere effettivamente fondato in quanto, a monte dello sperone roccioso che sovrasta la località, si ritiene passasse la Via Claudia Augusta Altinate o comunque una importante via di collegamento dell'età romana.

VIA DEL PERERO

Toponimo indicante la campagna coltivata pianeggiante a sud est di Scurelle.

VIA DEI SALESAI

Toponimo indicante l'antica pavimentazione a selciato che ricopriva la via.

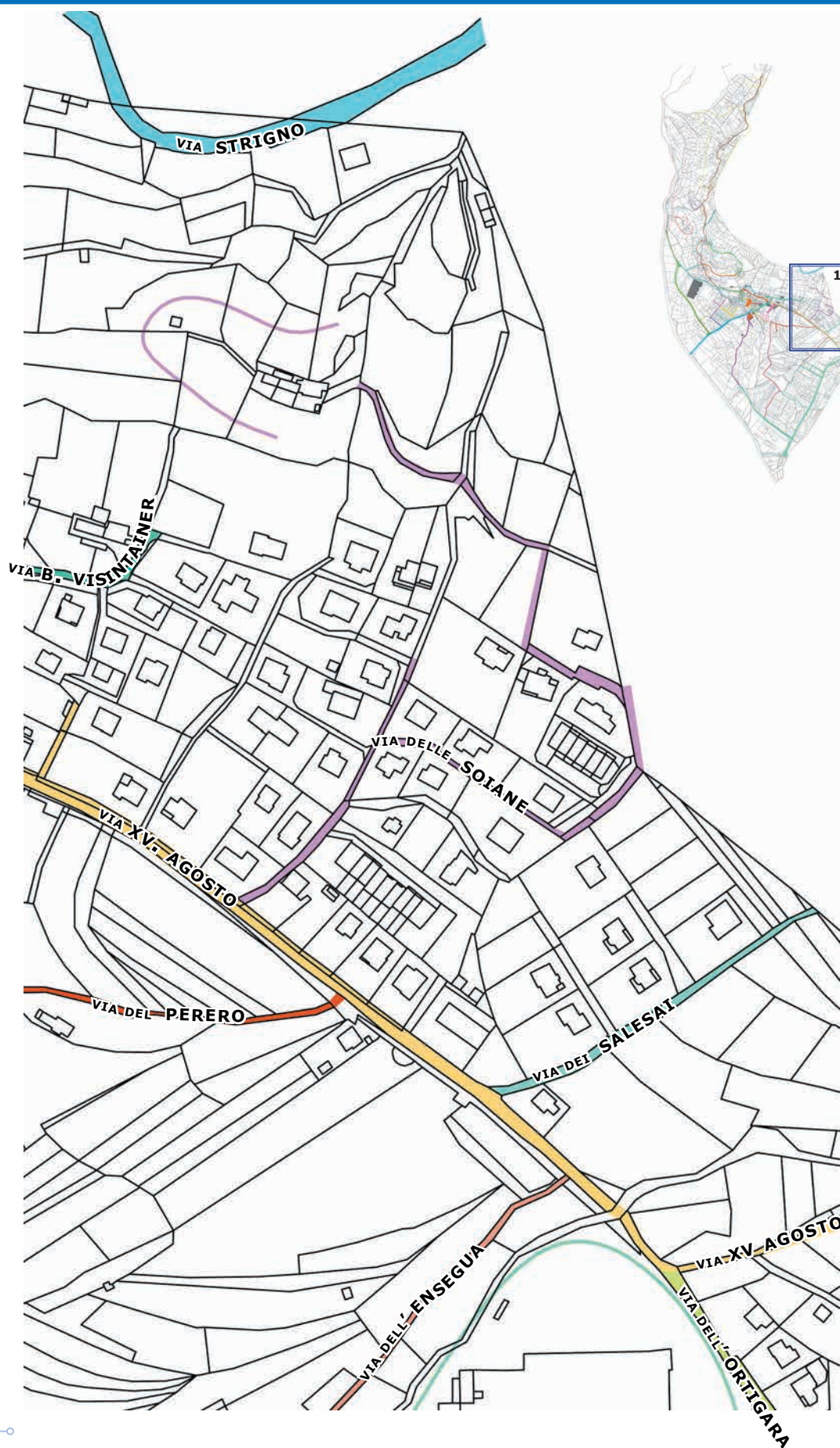

SPECIALE TOPONOMASTICA

**VIA DELL'ENSEGUA**

Toponimo indicante la campagna coltivata tra Scurelle e Villa, situata a destra e a sinistra del rio omonimo. Il Rio Ensegua nasce a Samone, scende da Strigno e presso il Maso dei Morni si versa nella Rosta a sud di Scurelle.

VIA XV AGOSTO

Ricorda la data di ingresso della prima pattuglia italiana a Scurelle (15 agosto 1915) provenienti da Castel Ivano. Nei due anni di combattimenti che seguirono fino alla disfatta di Caporetto (novembre 1917), il paese divenne "terra di nessuno". Scurelle venne cioè a trovarsi fra i due fronti contrapposti, territorio conteso, teatro di violenti scontri che costrinsero la popolazione ad abbandonare il paese il 19 maggio 1916. Al rientro, nella primavera del 1919, il paese fu trovato completamente distrutto.

VIA DELL'ORTIGARA

Tratto di strada provinciale a confine con il Comune di Villagnedo indirizzato verso la Cima dell'Ortigara, tristemente nota per l'immane sacrificio che costò la vita a 30.000 giovani italiani e austriaci durante il Primo conflitto mondiale.

*via....**prima era ...*

VIA DELLE SOIANE	↔	località Soiane
VIA DEL PERERO	↔	parte della ex Via della Stazione
VIA DEI SALESAI	↔	località Soiane
VIA DELL'ENSEGUA	↔	parte di Via XV Agosto
VIA XV AGOSTO	↔	parte di Via XV Agosto
VIA DELL'ORTIGARA	↔	parte della ex Via della Stazione
VIA STRIGNO	↔	-



ZONA 2: CENTRO STORICO

VIA BERTOLDI

Antica denominazione della via, approvata nel 1967.

Indica strada e gruppo di case a nord della piazza del paese.

VIA POLTACCHINI

I Poltacchini erano una nobile famiglia locale, proprietaria di numerosi terreni, estintasi verso la fine del 1600.

VIA BLANDINA VISINTAINER

Blandina Visintainer nacque a Scurelle il 24 luglio 1853, ultima di una numerosa famiglia. Viaggiò molto, seguendo il padre nei suoi lavori, e si stabilì a Milano nell'età della maturità, tornando però tutte le estati in paese. Lasciò i suoi averi per la fondazione della Scuola Materna. Si spense a Scurelle la sera del 19 dicembre 1937.

VIA DELLA NEVE

Antica denominazione della via fin dal 1967.

VIA DEI MASERI

Toponimo indicante strada rotabile asfaltata a sud di Scurelle, che dal centro attraversa la località Maseri e continua verso il torrente Maso.

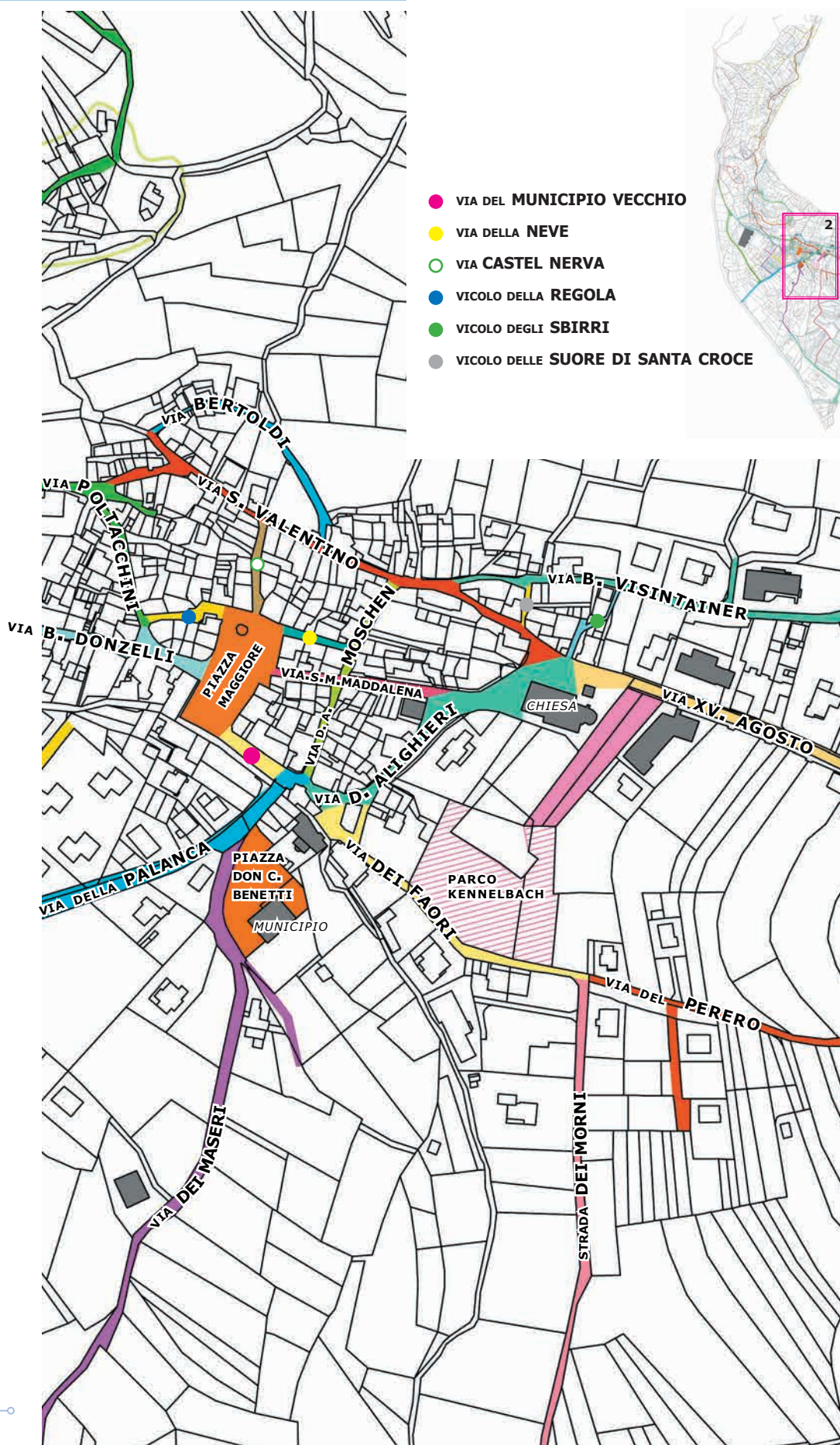

SPECIALE TOPONOMASTICA

**VIA DANTE ALIGHIERI**

Denominazione originaria antecedente il periodo fascista desunta da una foto del 1926.

VIA DON ANTONIO MOSCHEN

Don Antonio Moschen, nato a Levico nel 1878, fu il primo parroco a Scurelle a partire dal 1929. Durante la guerra esiliò in Sicilia, Marche e in Piemonte. Ricostruì la Chiesa e il campanile, ne curò la decorazione, acquistò un nuovo organo. Morì il 29 gennaio del 1941.

VIA SAN VALENTINO

Strada che dalla Chiesa di Santa Maria Maddalena porta verso la Chiesetta dei Santi Martino e Valentino. La prima notizia circa l'esistenza di questa chiesetta risale al 1517 ma nel corso degli ultimi restauri operati nel 2000, sono emersi alcuni elementi che fanno ritenere la sua costruzione molto più antica, verso la fine del 1300. Durante la peste del 1600, la chiesa divenne lazzareto del paese.

PARCO KENNELBACH

Parco urbano creato nel 1998 nei pressi del cimitero ed intitolato al paese del Vorarlberg ove vivono ancora molti discendenti delle famiglie emigrate da Scurelle e dai paesi della Bassa Valsugana verso la fine del 1800 e gli inizi del 1900. I nostri emigranti lavorarono soprattutto nelle fabbriche del tessile e nella costruzione della ferrovia che attraversa quella regione austriaca. A distanza di molti anni il professor Egon Sinz, già Sindaco di Kennelbach, incominciò a ricostruire la storia di questi emigranti raccogliendo testimonianze e dati storici con visite anche nei nostri archivi comunali. Il lavoro letterario che ripercorre le vicende, a volte anche tristi, di questi nostri avi, veniva pubblicato e presentato a Kennelbach nel 2002, alla presenza delle Amministrazioni Comunali di Scurelle Spera Strigno e Telve. Da allora è iniziata una fitta rete di scambi culturali e una stretta collaborazione con il paese austriaco che sarà la base per il futuro gemellaggio.



ZONA 2: CENTRO STORICO

VICOLO DEGLI SBIRRI

Soprannome dato ad una famiglia del paese, dovuto alla professione da questa esercitata.

Gli Sbirri erano infatti difensori dell'ordine pubblico, esattori di tasse, araldi della Vicinia di Scurelle (cioè coloro che convocavano in assemblea i capi famiglia del paese). Il soprannome è stato mantenuto per parecchie generazioni dalla stessa famiglia.

VICOLO DELLE SUORE DI SANTA CROCE

Percorso pedonale ora intitolato alle Suore di Carità di Santa Croce. Dal 1945 al 2004 hanno prestato la loro silenziosa opera come Educatrici dell'Infanzia nella Scuola Materna del paese. Questa via costituiva il loro quotidiano percorso per recarsi in Chiesa.

STRADA DEI MORNI

Toponimo indicante campagna coltivata a sud di Scurelle, in loc. Spin, presso la strada che da Scurelle porta alla stazione di Strigno.

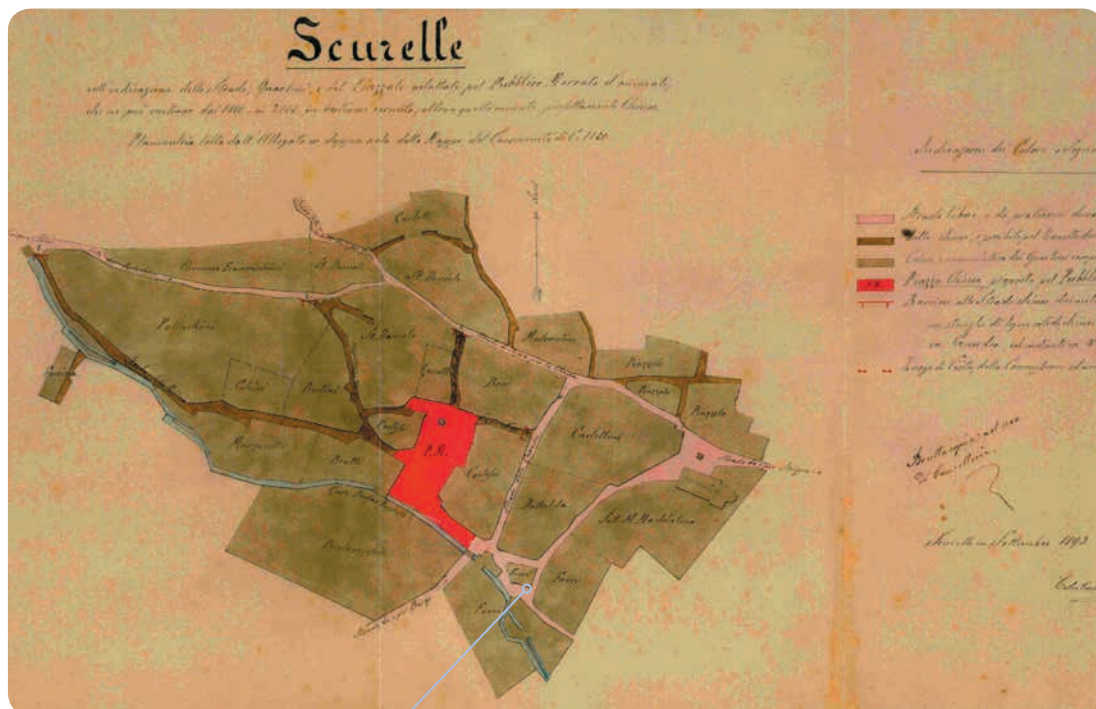

VIA DEI FAORI

Antica denominazione del rione, dal quale si diparte. Il nome è desunto da una mappa risalente al 1893. (vedi carta sopra)

PIAZZA DON CLEMENTE BENETTI

Pioniere della cooperazione e uno dei massimi dirigenti del movimento cooperativo trentino, don Clemente Benetti, nasce a Borgo nel 1857. Ordinato sacerdote nel luglio 1880, divenne cappellano provvisorio dal 25 agosto 1889 a Scurelle, quindi dal giugno 1901 parroco. Fu promotore della Famiglia Cooperativa e primo Presidente della Cassa Rurale di Scurelle fondata nel 1894 (terza del Trentino). Muore il 13 febbraio 1923, all'età di 66 anni, dopo una vita dedicata alla cooperazione.

VIA BENIAMINO DONZELLI

Beniamino Donzelli, senatore, nacque a Treviglio (Bergamo) nel 1863 e morì a Milano nel 1952. Pioniere dell'industria cartaria, fu proprietario delle Cartiere del gruppo Donzelli di Besozzo (Milano), Toscolano (Brescia), Gemona (Udine). Acquistò nel 1938 la cartiera di Scurelle, assicurando lavoro e benessere ad un centinaio di persone. Fu benefattore dell'asilo infantile e dell'oratorio parrocchiale (acquistò a sue spese la macchina cinematografica). Lasciò in eredità la Cartiera al nipote Gianbattista Gilberti.

SPECIALE TOPONOMASTICA

VIA SANTA MARIA MADDALENA

La via parte dalla Chiesa Parrocchiale dedicata da sempre a S. Maria Maddalena, patrona del paese, festeggiata nei tempi antichi con tre giorni di sagra-mercato. Il 22 luglio, giorno in cui viene ricordata la Santa, si teneva infatti un'importante fiera in Piazza Maggiore. Le origini di questa fiera sono molto remote. In una cronaca del 1496 si afferma che già cinquant'anni prima era stato concesso al paese "il diritto a tenere una grande fiera annuale" in modo da favorire lo smercio dei prodotti silvo - pastorali. Nel 1609, con l'entrata in vigore del nuovo statuto congiunto delle giurisdizioni di Ivano, Castel Alto e Telvana, la fiera venne estesa a tre giornate, dal 21 al 23 luglio.

Via S.Maria Maddalena è detta anche "Via del Piano Regolatore" a ricordo del piano di ricostruzione e di sviluppo del paese, attuato dopo la sua distruzione causata dalla Prima Guerra Mondiale. Questa strada, infatti, venne creata "ex novo" al posto delle rovine di preesistenti edifici.



VIA XV AGOSTO

Ricorda la data di ingresso della prima pattuglia italiana a Scurelle (15 agosto 1915) provenienti da Castel Ivano e da Strigno. Nei due anni di combattimenti che seguirono fino alla disfatta di Caporetto (novembre 1917), il paese divenne "terra di nessuno". Scurelle venne cioè a trovarsi fra i due fronti contrapposti, territorio conteso, teatro di violenti scontri che costrinsero la popolazione ad abbandonare il paese il 19 maggio 1916. Al rientro, nella primavera del 1919, il paese fu trovato completamente distrutto.

VIA DEL PERERO

Toponimo indicante strada rotabile, a fondo naturale, a sud-est di Scurelle, tra le località Arco (a nord) e Perero (a sud).

VIA DEL MUNICIPIO VECCHIO

Piccolo tratto di strada lungo la roggia, sul quale si affacciava il vecchio Municipio, trasferito in altra via nel 1985.



ZONA 2: CENTRO STORICO

VIA CASTEL NERVA

Breve strada che porta dalla Piazza Maggiore alla via San Valentino. Deve il suo nome al Castel Nerva, denominato anche Castello di S. Martino, distrutto nel 1365 durante la guerra tra i conti del Tirolo e Francesco da Carrara.

Il castello era situato sullo sperone di roccia che dalla Loc. Castellare domina la pianura di Scurelle. Al suo posto sorge ora una casa di abitazione privata ma alla base delle mura perimetrali si scorgono ancora i resti di archi e delle antiche mura del castello.

VICOLO DELLA REGOLA

Questo breve vicolo, che dalla Piazza Maggiore porta in via Poltacchini, deve il suo nome dalla famosa "Regulae Communitatis Scurellarum", meglio conosciuta come la Carta della Regola di Scurelle risalente al 9 novembre 1552. Nella sua introduzione si fa riferimento ad una Carta di Regola ancora più antica, risalente al 1337. Fin dal 1200 esistevano comunque dei codici



PIAZZA MAGGIORE

La piazza maggiore a Scurelle era una piazza rinomata, simbolo di vita medievale. Allora in piazza la gente si ritrovava attorno all'olmo e alla fontana. L'olmo bruciò nel rogo che distrusse il paese durante la guerra 1915-1918. Si trovava nel centro della piazza, sotto la sua chioma si riuniva la comunità di Scurelle; l'area intorno all'olmo era cinta da un ampio cerchio di pietra, entro il quale si godeva del "diritto di asilo". Durante il dominio Napoleonico fu usato come simbolo di Libertà e sotto la sua chioma si celebravano i matrimoni civili. Nel 1930, in occasione della sagra di San Valentino, il comune di Strigno fece piantare un nuovo olmo nella piazza maggiore, ma durò poco, perchè fu oggetto di atti vandalici.

VIA DELLA PALANCA

Antico toponimo indicante campagna coltivata tra Scurelle (a est) e il torrente Maso (a ovest).

Il passaggio sul ponte era permesso a fronte del pagamento di un'antica moneta veneta chiamata "Palanca". Da qui il nome odierno del ponte, della località e della strada.

SPECIALE TOPONOMASTICA

*via....**prima era ...*

VIA BERTOLDI	→	via Bertoldi
VIA POLTACCHINI	→	via Poltacchini
VIA BENIAMINO DONZELLI	→	via Beniamino Donzelli
PIAZZA MAGGIORE	→	piazza Maggiore
VIA SAN VALENTINO	→	via San Valentino
VIA DON ANTONIO MOSCHEN		via don Antonio Moschen
VIA SANTA MARIA MADDALENA		via Santa Maria Maddalena
VIA DANTE ALIGHIERI	→	parte della via XV Agosto
VIA DELLA PALANCA	→	parte della via XV Agosto
VIA DEI MASERI	→	via dei Maseri
PIAZZA DON CLEMENTE BENETTI		parte della via XV Agosto
VIA DEI FAORI	→	parte della ex via della Stazione
VIA DEL PERERO	→	parte della ex via della Stazione
STRADA DEI MORNÌ	→	parte della ex via della Stazione
VIA PARCO KENNELBACH	→	-
VIA XV AGOSTO	→	via XV Agosto
VIA BLANDINA VISINTAINER		via Blandina Visintainer
VIA DEL MUNICIPIO VECCHIO		via del Municipio
VIA DELLA NEVE	→	via della Neve
VIA CASTEL NERVA	→	via Castel Nerva
VICOLO DELLA REGOLA	→	vicolo della Regola
VICOLO DEGLI SBIRRI	→	vicolo degli Sbirri
VICOLO DELLE SUORE DI SANTA CROCE		-

TOPONOMASTICA

e delle norme tramandate di generazione in generazione oralmente, una sorta di consuetudini che essendo non scritte erano facilmente modificabili e soggette a continui adattamenti. La copia conforme all'originale, attualmente custodita in Comune, consiste in una splendido esemplare membranaceo risalente al 1686, trascritto in occasione della sua Riconferma da parte di Carlo duca di Latoringia avvenuta il 12 dicembre 1689. Il documento è composto da 18 fogli di cartapeccora. Già nella pubblicazione sulla Carta di Regola del prof. Guido Suster dell'anno 1887, la versione originale del documento del 1552 non appare come esistente nell'archivio comunale. La Carta di Regola è stata recentemente restaurata dalla Sovrintendenza ai Beni artistici e librari della Provincia di Trento e riconsegnata alla Comunità di Scurelle il 20 novembre 2006.



SPECIALE TOPONOMASTICA

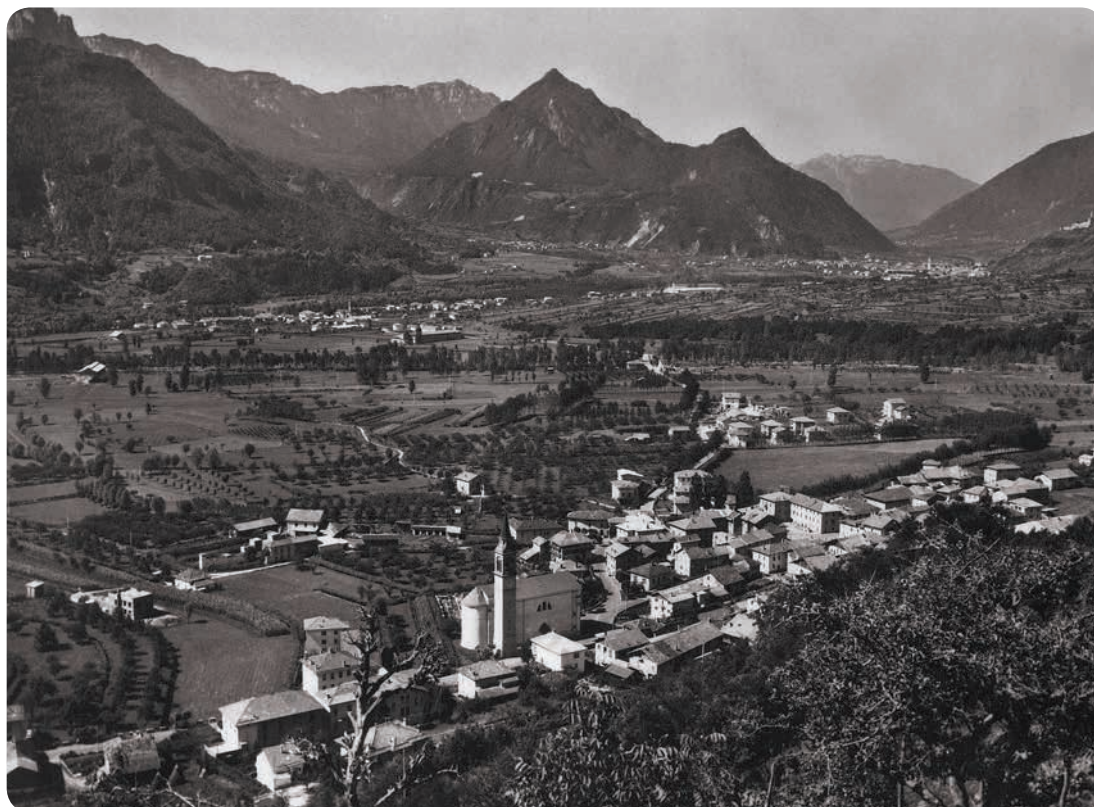

via....

prima era ...

VIA DEL MURAZZO	→ -
VIA DELLA PALANCA	→ parte della via XV Agosto
VIA TOMMASO BONVECCHIO	→ via Tommaso Bonvecchio
VIA ALCIDE DEGASPERI	→ via Alcide Degasperì
VIA DEL VILLAGGIO	→ parte della località Villaggio
VIA COSTANTE DALASSO	→ parte della località Villaggio
VIA BENIAMINO DONZELLI	→ via Beniamino Donzelli
VIA POLTACCHINI	→ via Poltacchini
STRADA DELLE PIANEZZE	→ -
MASO PAGELA	→ parte della via Beniamino Donzelli
STRADA DI VALANDRO	→ -
LOCALITÀ PAOLI	→ località Paoli
STRADA DEI ROVARI	→ -
LOCALITÀ CASTELLARE	→ località Castellare

TOPONOMASTICA

VIA TOMMASO BONVECCHIO

Tommaso Bonvecchio, nasce a Trento nel 1845 e insegnò a Scurelle dal 1873 al 1882. Fu il primo comandante del locale Corpo Pompieri nel 1874. Morì nel 1919 a 74 anni.

VIA ALCIDE DEGASPERI

Famoso statista, nasce a Pieve Tesino il 3 aprile 1881. Prima esponente del Partito Popolare Italiano, e poi fondatore della Democrazia Cristiana, primo Presidente del Consiglio dei Ministri dell'Italia repubblicana, viene oggi considerato come uno dei padri fondatori dell'Unione Europea.

VIA COSTANTE DALASSO

Costante Dalsasso nasce a Trento il 24 giugno 1897 e si trasferisce a Scurelle nel 1901. Alla fine della prima guerra mondiale, Costante ricostruì il lanificio di Scurelle, fondato dal padre e dallo zio agli inizi del '900. Negli anni del dopoguerra il Lanificio Dalsasso incrementa l'attività garantendo posti di lavoro a numerosi residenti. Nonostante gli impegni, partecipa con entusiasmo alle attività sociali del paese. Muore il 15 marzo 1978, all'età di 81 anni.



ZONA 3: VILLAGGIO



VIA BENIAMINO DONZELLI

Beniamino Donzelli, senatore, nacque a Treviglio (Bergamo) nel 1863 e morì a Milano nel 1952. Pioniere dell'industria cartaria, fu proprietario delle Cartiere del gruppo Donzelli di Besozzo (Milano), Toscolano (Brescia), Gemona (Udine). Acquistò nel 1938 la cartiera di Scurelle, assicurando lavoro e benessere ad un centinaio di persone. Fu benefattore dell'asilo infantile e dell'oratorio parrocchiale (acquistò a sue spese la macchina cinematografica). Lasciò in eredità la Cartiera al nipote Gianbattista Gilberti.

VIA POLTACCHINI

I Poltacchini erano una nobile famiglia locale, proprietaria di numerosi terreni, estintasi verso la fine del 1600.



MASO PAGELA

Toponimo indicante abitazione e campagna coltivata ripida ed esposta a sud, a monte di Scurelle.

STRADA DELLE PIANEZZE

Strada asfaltata, ripida che da Scurelle sale alle località Paoli, Palua, Ghisi, Pianezze, e si innesta poi sulla strada che da Spera porta in Val Campelle.

SPECIALE TOPONOMASTICA



STRADA DI VALANDRO

Strada rotabile a fondo naturale, a nord-ovest di Scurelle, che dalla località Paoli scende alla strada che porta a Carzano.

VIA DEL VILLAGGIO

Antica denominazione dell'ampia zona a Sud del paese edificata a partire dalla fine degli anni '50. Detta anche Prà del Baron, l'indicazione della località appare già nelle mappe del primo catasto austriaco del 1859.

LOCALITA' PAOLI

Piccola frazione a nord-ovest di Scurelle, a monte della Cartiera, lungo la strada delle Pianezze.

STRADA DEI ROVARI

Strada che congiunge la località Paoli con la località Castellare.

LOCALITA' CASTELLARE

Dosso a 460 m. a monte di Scurelle, ove si trova l'omonima frazione. Il nome deriva probabilmente da "Castelliere o Castellare", fortificazione difensiva posta a controllo dell'antica via Claudia Augusta Altinate.



ZONA 4: PAOLI, PALUA, CASTELLARE E GHISI

STRADA DI VALANDRO

Strada rotabile a fondo naturale, a nord-ovest di Scurrelle, che dalla località Paoli scende alla strada che porta a Carzano.

LOCALITA' PAOLI

Piccola frazione a nord-ovest di Scurrelle, a monte della Cartiera, lungo la strada delle Pianezze.

STRADA DEI ROVARI

Strada che congiunge la località Paoli con la località Castellare

LOCALITA' CASTELLARE

Dosso a 460 m. a monte di Scurrelle, ove si trova l'omonima località. Il nome deriva probabilmente da "Castelliere o Castellare", fortificazione difensiva posta a controllo dell'antica via Claudia Augusta Altinate.

LOCALITA' SARZO

Campagna coltivata e bosco a nord ovest di Scurrelle, tra la strada delle Pianezze e la strada che sale a Carzano.

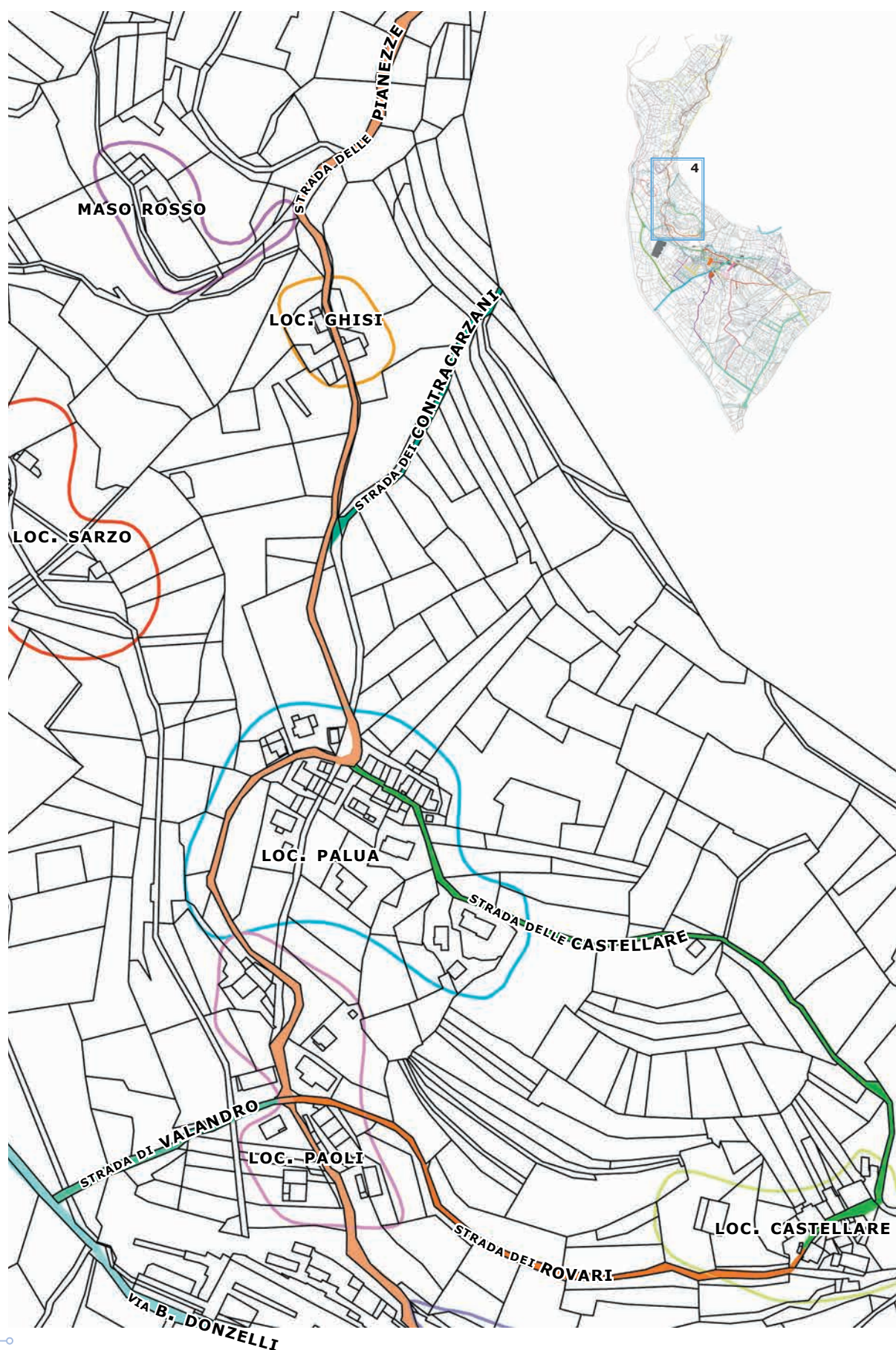

SPECIALE TOPONOMASTICA

*via....**prima era ...*

STRADA DI VALANDRO	→	-
LOCALITÀ PAOLI	→	località Paoli
STRADA DEI ROVARI	→	-
LOCALITÀ CASTELLARE	→	località Castellare
LOCALITÀ SARZO	→	località Sarzo
LOCALITÀ PALUA	→	località Palua
LOCALITÀ GHISI	→	località Ghisi
STRADA DELLE CASTELLARE	→	parte di località Castellare e di località Palua
STRADA DEI CONTRACARZANI	→	-
MASO ROSSO	→	parte di località Ghisi
STRADA DELLE PIANEZZE	→	-

TOPONOMASTICA

LOCALITÀ PALUA

Piccola frazione a nord ovest di Scurelle, a 460 m. Palù era un prato, situato in questa località, a monte della strada che porta alle Castellare, un tempo occupato da un laghetto.

LOCALITÀ GHISI

Masi, campagna e bosco ceduo tra Palua (a sud) e Pianezze (a nord).

STRADA DELLE CASTELLARE

Strada che collega la località Castellare con la località Palua e la strada delle Pianezze.

STRADA DEI CONTRACARZANI

Campagna coltivata e tratto di strada, a monte della località Palua. La strada congiunge via Carzano (Spera) con la strada delle Pianezze.

MASO ROSSO

Maso abitato, campagna e bosco, a ovest della strada delle Pianezze, tra la Palua e i Ghisi.

STRADA DELLE PIANEZZE

Strada asfaltata, ripida che da Scurelle sale alle località Paoli, Palua, Ghisi, Pianezze, e si innesta poi sulla strada che da Spera porta in Val Campelle.



ZONA 5: PIANEZZE

MASO ROSSO

Maso abitato, campagna e bosco, a ovest della strada delle Pianezze, tra la Palua e i Ghisi.

LOCALITA' PIANEZZE

Località, masi e campagna, a nord di Scurelle, presso il confine con il territorio di Spera.

LOCALITA' SOLIZZAN

Bosco, terreno incolto e discarica, a nord ovest di Scurelle.

MASO MENON

Abitazione e campagna circostante, a nord della loc. Pianezze.

MASO NADALE

Maso e campagna a nord di Pianezze

MASO DEL PLACIDO

Maso e campagna coltivata circostante a nord di Pianezze.

LOCALITA' MARANGONA

Maso e campagna circostante, a circa 700 m. sulla strada per la Val Campelle, detto anche Maso Pontigia.



SPECIALE TOPONOMASTICA

*via....**prima era ...*

MASO ROSSO	→	parte di località Ghisi
LOCALITÀ PIANEZZE	→	località Pianezze
LOCALITÀ SOLIZZAN	→	località Sulizano
MASO MENON	→	parte di località Pianezze
MASO NADALE	→	parte di località Pianezze
MASO DEL PLACIDO	→	parte di località Pianezze
LOCALITÀ MARANGONA	→	parte di località Pianezze
STRADA DELLE PIANEZZE	→	-

TOPONOMASTICA

STRADA DELLE PIANEZZE

Strada asfaltata, ripida che da Scurrelle sale alle località Paoli, Palua, Ghisi, Pianezze, e si innesta poi sulla strada che da Spera porta in Val Campelle.



ZONA 6: ZONA ARTIGIANALE

VIA DELL'ENSEGUA

Via che attraversa la campagna coltivata tra Scurelle e Villa, situata a destra e sinistra del rio omonimo.

VIA dell'ORTIGARA

Asse viario indirizzato verso la cima dell'Ortigara, che si vede da detto tratto stradale.

STRADA DEI MORNI

Toponimo indicante campagna coltivata a sud di Scurelle, in loc. Spin, presso la strada che da Scurelle porta alla stazione di Strigno.

STRADA DELL'ARTIGIANATO

Toponimo rispecchiante l'utilizzo edilizio prevalente del luogo.

Attraversa le località Frate, Lagarine, Prai de Ponte e Asola.

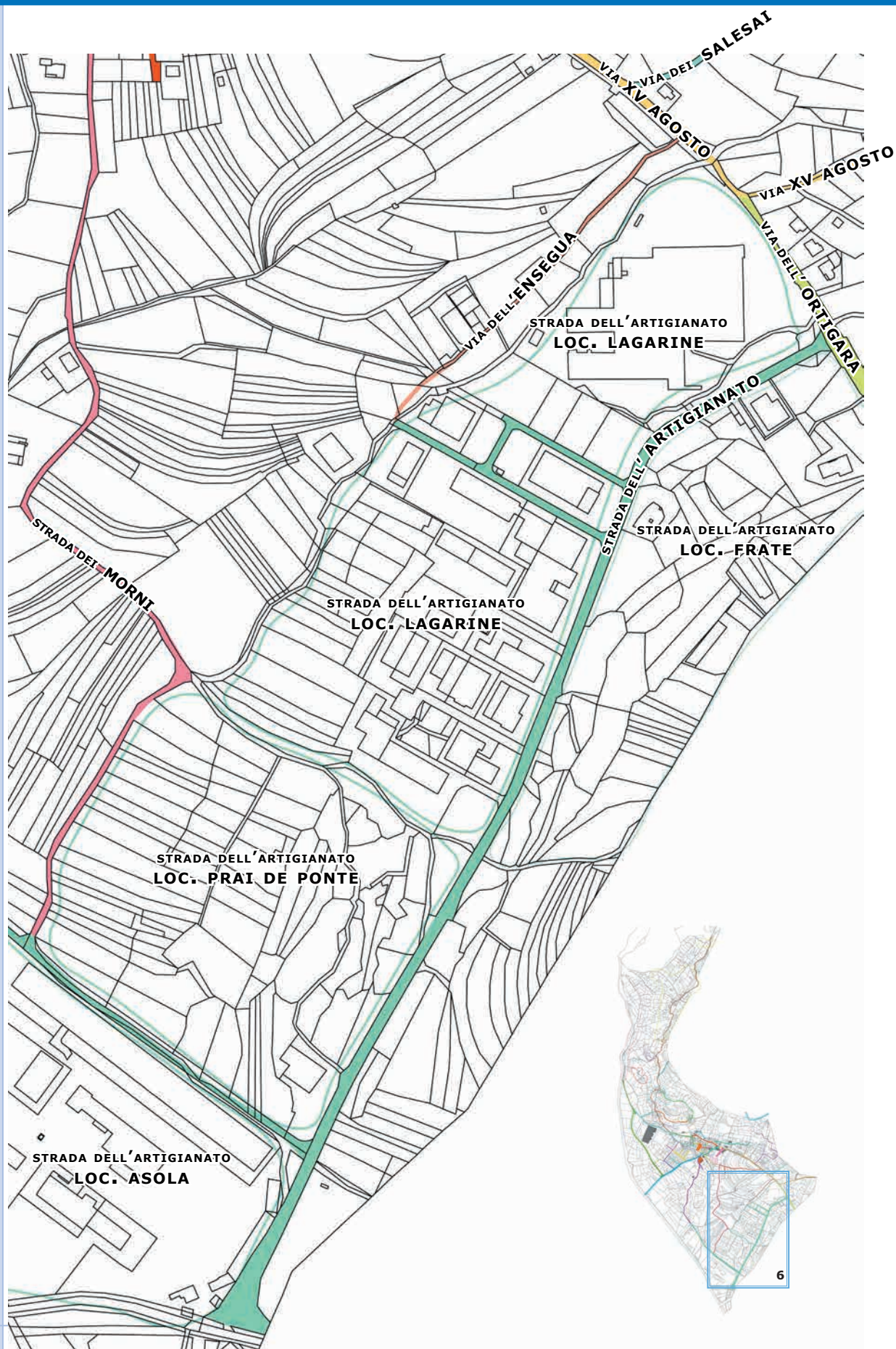

SPECIALE TOPONOMASTICA

*via....**prima era ...*

- VIA DELL'ENSEGUA** → parte della via XV Agosto
STRADA DELL'ARTIGIANATO
- LOCALITÀ FRATE** → parte della località Ensegua
STRADA DELL'ARTIGIANATO
- LOCALITÀ LAGARINE** → parte delle località Ensegua e Lagarine
STRADA DELL'ARTIGIANATO
- LOCALITÀ PRAI DE PONTE** → parte delle località Lagarine
STRADA DELL'ARTIGIANATO
- LOCALITÀ ASOLA** → località Asola
- STRADA DEI MORNÌ** → parte della ex via della Stazione
- VIA DELL'ORTIGARA** → parte della via XV Agosto

TOPONOMASTICA



TOPONIMO QUIZ*

* tratto dal "Dizionario Toponomastico Trentino - Ricerca geografica 2", Provincia Autonoma di Trento, Servizio Beni Culturali, 1991

Sai riconoscere le seguenti località?
In fondo alla pagina trovi le soluzioni.

1. **CAPITELO DEI TASINOTI**
2. **CURVE DE MARZELO**
3. **PONTE DE LE CARETE**
4. **RIVA DEI ROCHETI**
5. **ROCA**
6. **STRADA DEI TASINI**
7. **VAL CAUSSA**

-
1. Edicola con immagine sacra, a nord del centro abitato, ai piedi del sentiero per la chiesetta di San Valentino.
 2. Tornanti ripidi sulla strada delle Pianezze in località Ghisi
 3. Vecchio ponte metallico sul torrente Maso, costruito nel 1896, al confine tra il territorio di Scurle e Castelnuovo, al fianco della strada statale della Valsugana che in quel punto passa a valle su un nuovo ponte
 4. Prato e terreno incolto a nord di Scurle, sul gradone di roccia a valle di località Castellare.
 5. Tratto della strada del Cruolo, e zona circostante ripida e scoscesa, a sud della Madonna delle Cenge
 6. Strada che parte dalla strada per la Val Campelle, attraversa il territorio di Spera e arriva al Cristo d'oro di Samone
 7. Solco vallivo che dal Coston de Val de Pra scende al torrente Maso di Spinelle con tracciato est-ovest.